Mac Arthur inició ofensiva final de la guerra

TIEMPO PARA SANTIAGO
HOY: Bueno, algo nuboso
EDICION DE 24 PAGINAS

LA NACION

VIERNES 24 DE NOVIEMBRE DE 1950
SANTIAGO DE CHILE
PRECIO $ 3.-

ESTUDIAN ELECTRIFICACION DE TARAPACA Y ANTOFAGASTA

El Gobierno, para abaratar los actuales costos de producción en la industria salitrera y reducir los altos gastos que demanda la adquisición de combustibles en el extranjero, ha encomendado a los organismos técnicos los estudios de electrificación de las provincias de Tarapacá y Antofagasta.

Por su parte, los representantes de las Compañías "Anglo Chilena" y "Lautaro" se han comprometido a terminar antes del 31 de junio de 1951, los pozos de evaporación solar en el Departamento de Tocopilla que producirán 50.000 toneladas anuales de salitre, y cuyas instalaciones costarán *US$ 4.500.000.* Chile, accediendo a una invitación del Departamento de Estado de Washington, para trazar una nueva política salitrera, comisionó al vicepresidente de la Corporación de Ventas de Salitre y Yodo, señor Jorge Vidal de la Fuente, quien regresó recientemente de EE. UU. e informará el lunes próximo a S. E. sobre el resultado de sus negociaciones. Se señala como evidente la iniciación de un período de extraordinario auge para la industria salitrera, lo que, desde luego significará el robustecimiento de nuestra economía, con los beneficios consiguientes.

Explosión puso al descubierto plan de atentados comunistas

Causó un muerto y tres heridos

Una violenta explosión que ayer, a las 18 horas, destruyó totalmente, la casa ubicada en Dalmacia 486, colocó a Investigaciones en la certidumbre de que "elementos comunistas se organizan para desarrollar un clima de alarma en el país". Los altos jefes de Investigaciones, momentos después de esta explosión que causó la muerte instantánea del niño de cuatro años de edad, Mario Bascuñán Mendoza, y que dejó gravemente heridos a sus padres, declararon que habían sido encontrados entre los escombros de la casa, alrededor de veinte bombas de fabricación casera y "gran cantidad de balas y armamento".

Los padres del niño, Marlen Bascuñán Carvajal, fichado como comunista por la policía, y Rosa Mendoza, quedaron gravemente heridos, siendo trasladados al hospital Barros Luco, donde hasta la medianoche aún no habían recobrado su conocimiento. La policía admite que, posiblemente, Bascuñán, de 32 años de edad, produjo la explosión involuntariamente, mientras trabajaba en la preparación de uno de los llamados "cocktailos molotov" (botella con bencina y otras materias incendiarias).

Esta explosión causó pánico en todo el sector. Inmediatamente se dirigieron al lugar de la explosión el Director General de Investigaciones, señor Luis Brun Davoglio; el Prefecto Jefe de Santiago, señor Carlos Herrera López; el Prefecto Jefe de Carabineros de Santiago, coronel señor Jorge Ardiles, y numerosos detectives y carabineros.

Estas bombas caseras son construídas en tarros (de esos en que se guardan duraznos en conserva), llenos con dinamita y premunidos de una mecha, quedando en esta forma convertidos en destructoras y poderosas bombas. "El poder de destrucción de estas bombas lo demostró el hecho de que el estallido de una sola de ellas destruyó totalmente la casa donde estaban guardadas", nos declaró un alto Jefe de Investigaciones.

"Son elementos comunistas que preparaban sus primeros atentados para el domingo próximo, aprovechando la elección de senador", dijo un alto Jefe de Investigaciones, agregando que "se está investigando quiénes sacaron armas en el tiempo transcurrido entre la explosión y la llegada de la policía". Lleva a este convencimiento el haberse encontrado balas de carabinas Mausser, antes y después, de una cerca que está a cinco metros del lugar de la explosión y que conduce a unos potreros de la población.

Reveló, asimismo la policía, que habían sido encontrados ocho revólvers, cargadores de fusil-ametralladoras, rollos de mechas de dinamita y municiones sueltas de fusil.

La policía tiene informes de que el sábado último un elegante Ford negro se detuvo frente a la puerta de la casa de Bascuñán, y cinco individuos que están identificados como agitadores comunistas, sostuvieron una larga entrevista con aquél".

"Desde hace tiempo seguimos la pista y vigilamos a un grupo de agitadores que tienen planeado atentados y actos de sabotaje", declaró un jefe policial. "Las armas encontradas en la casa destruída ayer, nos coloca sobre el derrotero de robos de armas que han ocurrido hace algún tiempo", agregó.

A medianoche la policía sometía a interrogatorio a seis detenidos, estudiando documentos comunistas, entre ellos, fotografías del ejército ruso, que fueron encontradas entre los escombros. Julio O'Kington, que trabaja en una fábrica de productos químicos, ubicada en Ñuñoa, fué detenido a dos cuadras del lugar de la explosión. Ocupa una pieza en casa de Ortuvino Bascuñán Carvajal, hermano de Marlén Bascuñán, quien también fué detenido.

ULTIMA HORA.

A las 2.30 horas de la madrugada de hoy, el Prefecto Herrera, informó a LA NACION, que estaba totalmente esclarecida la investigación en torno a la explosión de La Legua. La detención de otros dos agitadores comunistas, ocurrida momentos antes había permitido a la policía el descubrimiento de todos los terroristas.

EXPLOSION EN LA LEGUA.—Este fué el espectáculo que ofreció la casa de madera de la calle Dalmacia, en La Legua, después de la violenta explosión que sacudió ayer ese barrio.— La fotografía refleja el instante en que el Prefecto-Jefe de Carabineros, coronel don Jorge Ardiles, examina, junto con otros funcionarios, los restos de la casa, en la cual un grupo de elementos comunistas había acumulado una considerable cantidad de armas.— Un niño muerto y tres heridos fué el trágico balance del desastre

UN HOGAR RECONSTRUIDO POR LA OBRA DE S. E. Y DE SU ESPOSA.— Un caso típico que traduce la importancia de la labor que realiza la Fundación de Viviendas de Emergencia, lo representa la familia Hernández Concha, compuesta por Juan Hernández, obrero alcantarillero, su esposa, Juana Concha, y sus cinco hijos: Osvaldo, Manuel, Mamerto, Albina y Alberto. Vivían primero en una desvencijada pieza en la calle Santa Clara, comuna San Miguel, de donde fueron lanzados y se fueron a un sitio eriazo, a la orilla de un canal. Su vida era de permanente angustia y de desmoralización. Trasladados a la Población "Gabriel González Videla", el cambio fué integral. Son felices, todos los niños se educan y viven alegremente. En el grabado, después del almuerzo, LA NACION los sorprendió en amable escena, que lo dice todo. Ocupan la casita N.o 82. Mil trescientos son los casos idénticos a éste. (Información página 7).

CHILE COMPRARA EN EUROPA TRES MODERNAS DRAGAS

Chile adquirirá en el extranjero tres dragas modernas de tipo capacho y otra de succión, a fin de emplearlas en todos los puertos del país. Según se nos informó ayer en el Ministerio de Hacienda, el valor de estas inversiones alcanzará a $ 180.000.000.

Por otra parte, se nos anticipó que para cubrir el pago de estas nuevas dragas, el Gobierno cuenta, desde luego, con un impuesto que se aplica a las Compañías Navieras, por capítulo de derechos de faros y balizas, que reúne $ 60.000.000 anuales.

Con el objeto de perfeccionar estas adquisiciones, se dirigirá a Europa el Director de Puertos, señor Ricardo Santander, cuyo viaje lo realizará en diciembre próximo.

HASTA MATTA SERA PROLONGADA LA AV. DOCE DE FEBRERO

El Ministro de Obras Públicas y Vías de Comunicación, señor Ernesto Merino Segura; el Director General de Obras Públicas y el Director General de Arquitectura, asistieron a una reunión de la Comisión de Policía del Senado, para iniciar los estudios sobre la construcción de un nuevo edificio para el Congreso Nacional.

En esta reunión se cambiaron ideas sobre el particular llegándose al acuerdo de que el Ministro de Obras Públicas y Vías de Comunicación, señor Merino Segura, presente diversas indicaciones al proyecto que existe en la actualidad en la Comisión de Gobierno de esa Alta Corporación Legislativa.

Asimismo, el Ministro Merino Segura estudiará la prolongación de las obras de urbanización de la Avenida Doce de Febrero (Bulnes) hasta la Avenida Matta, aproximadamente; el financiamiento de esta obra arquitectónica monumental, con el loteo de terrenos advacentes, y su correspondiente plusvalía, y el aporte de las diversas Cajas de Previsión, sin que estas instituciones perturben su financiamiento.

No habrá alteraciones de crédito con motivo del balance bancario

"No habrá alteraciones de crédito con motivo del balance bancario", declaró anoche a LA NACION, el Ministro de Hacienda, señor Yrarrázaval, al anunciar que pedirá a la Superintendencia de Bancos, solicite de los Bancos no modifiquen su procedimiento de colocaciones en el período de dicho balance.

La declaración oficial entregada por dicho Secretario de Estado fué la siguiente: "Después de conocer la opinión de los miembros de la Comisión coordinadora de Créditos, pediré a la Superintendencia de Bancos que, como años anteriores, solicite de las instituciones de crédito que, a fin de evitar las inútiles perturbaciones que se producen periódicamente con motivo de los balances semestrales, los Bancos no alteren su procedimiento de colocaciones al acercarse la fecha de dichos balances. En esta forma se estima que el público no contribuirá a esas perturbaciones ya que contará con las facilidades habituales". Agregó finalmente, el Ministro Yrarrázaval: "se evitará para el comercio una situación artificial".

S. E. PRESENCIARA CONSTITUCION DE COMERCIO EXTERIOR

Presidido por el Excmo. señor González Videla, de Ministros de Estado y personalidades del comercio y la banca, se constituirá en la Sala del Consejo de Ministros, el nuevo Consejo Nacional de Comercio Exterior. Este acto se verificá posiblemente el viernes próximo.

En esta oportunida, según se nos informó, el Ministro de Economía y Comercio, señor Claro Velasco, hará uso de la palabra a nombre del Gobierno para explicar el alcance de la nueva ley y sus proyecciones en el proceso económico e industrial de la República.

Chez-Henry
EL RENDEZ-VOUS de NUESTRA SOCIEDAD

COMPARTA USTED MOMENTOS DE
ALEGRIA
CON SU FAMILIA O AMIGOS, EN
UN AMBIENTE DISTINGUIDO Y ACOGEDOR
Se reciben órdenes para banquetes y cócteles.
SIEMPRE LA MEJOR ATENCION
PORTAL FERNANDEZ CONCHA 962
Propietaria: Madame v. de Bouthegourd.

SOLICITE UN CREDITO
GRANDES FACILIDADES DE PAGO
LIBRERIA Y EDITORIAL
PAX
HUERFANOS 770
CASILLA: 1499 · FONO: 30307

Antes de hacer su REGALO...

...CONSULTE
Eva
DE HOY
que viene con novedosas e interesantes sugerencias para que Ud. pueda hacer un obsequio ORIGINAL y PRACTICO...
¡No deje de adquirir esta edición especial de "EVA" a precio corriente...!

ANDIDATAS DE LA POBLACION NOGALES.— Olga Gálvez Rojas, rubia de ojos verdes, y María Córdova Osses, simpática trigueña, aspiran a ceñirse la corona primaveral de la Población Nogales, junto a otras ocho jóvenes. Ayer visitaron el diario, para darnos a conocer el programa de las fiestas que se realizarán el 19 de diciembre. Las diez candidatas a Reinas, ocupan el siguiente lugar en los escrutinios: Nelly Benavides, 40 mil votos; Elcira Navarro, 30.500 votos; Luz Carvacho, 19.270 votos; Grilda Quintanilla, 19.160 votos; María Córdova, 12.740 votos; Olga Gálvez, 7.360 votos; Bela Carreño, 7 mil votos, Teresa Riquelme, 4 mil votos; Elsa Valencia, 2 mil votos; Yolanda Jiménez, mil votos.

LLEGA HOY SABIO EN TELEVISION

El Dr. Vladimir K. Zworykin, Vicepresidente Consultor Técnico de Radio Corporation of America, y uno de los hombres que como creador de los elementos que hicieron posible la televisión electrónica, ha ganado más fama en todo el mundo, llegará hoy a esta capital, procedente de Buenos Aires.

De 61 años de edad, y con 40 de trabajo en favor de la televisión, el Dr. Kosma Zworykin, es universalmente conocido por que inventó el famoso Iconoscopio, el primer "ojo" electrónico de la cámara y desarrolló el Kinescopio, tubo de imagen incluído como aparato de televisión. Otro de los inventos desarrollados bajo la dirección del ilustre visitante, ha sido el microscopio electrónico, el único que aumenta la imagen hasta 200.000 veces su tamaño normal.

Entre las numerosas condecoraciones recibidas por el Dr. Zworykin, se destacan las otorgadas por diversos Gobiernos, y la que recientemente le dió el "Instituto de Ingenieros de Radio", el 12 de septiembre, y que corresponde al año 1951.

FAMOSO SABIO.— El Dr. V. K. Zworykin, es uno de los sabios más famosos en televisión, y uno de sus principales creadores. Llegará esta tarde a Santiago.

REORGANIZAN EL SERVICIO DE ASEO DE LA CAPITAL

En cumplimiento del plan de reorganización de los servicios municipales, iniciado esta semana con el traslado de cinco secciones completas de Pavimentación al Palacio Consistorial, en los primeros días de enero próximo el Alcalde, señor Mario Valdés, procederá a reestructurar el Departamento de Aseo y Jardines, como lo adelantáramos exclusivamente.

En fuentes fidedignas, LA NACION fué informada que setenta funcionarios, de todas las categorías y grados, que han completado más de treinta años de servicios, se acogerán a los beneficios de la jubilación. Las vacantes serán llenadas con personal de la Escuela de Jardineros y funcionarios de otros Departamentos de la Corporación. Este movimiento de personal, que es el de mayor envergadura realizado hasta hoy en la Municipalidad de Santiago, permitirá al Alcalde redistribuir los diversos cargos, reducir la planta sin producir cesantía y, consecuencialmente, vigorizar el servicio.

Coincidirán estas medidas con los estudios que realiza la Corporación de Fomento de la Producción, para modernizar el servicio de aseo de la capital, y que consulta la industrialización de la basura, construcción de modernos hornos crematorios, importación de equipo mecánico de recolección, etc.

Nueva planta de agua potable en La Obra

60 mil estudiantes frente a los exámenes

En plazas y paseos repasan las últimas lecciones del año

Sesenta mil estudiantes capitalinos libran en estos momentos la batalla de los exámenes de 1950. Quince mil universitarios, treinta y cinco mil secundarios y diez mil técnicos enfrentan con optimismo las rígidas comisiones examinadoras, que hoy, constituídas en la Escuela de Leyes, deberán interrogar en Derecho Civil a la esbelta y buenamoza Ximena Mardones. Profesores y alumnos viven desde el 13 de noviembre, una agitada vida, mezcla de incertidumbre, alegría y pesar. LA NACION pulsó ayer en el Parque Forestal, Quinta Normal y Cerro Santa Lucía, que cobra dos pesos por la entrada, el ritmo vibrante y ágil de la vida estudiantil. Mientras 27 alumnas del Sexto Año B del Liceo 7, rendían examen de Dibujo, y no salía ninguna reprobada, Alicia Albornoz y Zoila Ruiz, del tercer año de Educación Física, preparaban apresuradamente su examen de Teoría de la Gimnasia, que dicta el profesor Ataglich. "Luego daremos el de Fisiología, que es el más difícil", señalaron a sus compañeras del Cuarto Año, Hilidis Marco, Blanca Godoy y Blanca Arria que deberán rendir examen de Historia de la Educación Física, mañana.

El Parque Forestal, con sus centenarios árboles, su plaza de juegos infantiles, y su gigantesca fuente donada por la Alemania de 1910 es el lugar preferido de los estudiantes. Liceanos como Guillermo Brandt, del Lastarria, repasa Castellano, ramo que dará el 5 de diciembre; universitarios, como Miguel Cortés, Augusto Courbis, y Guido Andrade, preparan su examen de Anatomía Patológica, y ex candidatas a reina como la esbelta Jana Mimica, sería oponente al título primaveral de 1949, fué sorprendida por LA NACION cuando junto con Irma Bohner e Ina Chipy, estudiaba Bromatología, ramo del cuarto año.

LA ESCUELA DE LEYES, DUEÑA DEL PARQUE

Los estudiantes de la moderna Escuela de Leyes, ubicada en Pío Nono, son los más asiduos visitantes. Ivan Skoknic, del Quinto Año, alto rubio de gafas oscuras, dice que no puede estudiar en ninguna otra parte mejor que en el Parque. Lo encontramos conversando en un momento de descanso con Alfonso Bórquez y Matilde Chonchol, que acababan de salir bien en examen de Civil, examen rendido ante los profesores Eugenio Velasco, David Stitchkin y Lorenzo de la Maza. Ljubica Jadrecic, Reina de la Colonia Yugoeslava y hermana de los famantes médicos, recibidos el sábado, Alfredo y Víctor Jadrecic, también se prepara para salvar la valla de Civil. "Estoy bastante segura", manifestó" Frente al Palacio de Bellas Artes, sentada en un banco de piedra, estudia diariamente Nely Pinto, alumna del primer año de Leyes. Salió bien en Derecho Romano", con una colorada, manifestó. Ahora se prepara para el Derecho Constitucional. Cerca, José Vicencio, estudiaba Derecho Comercial, de Tercer año, aunque algo triste porque fracasó en Civil. "En marzo tendré suerte", dijo. Reposadamente, se pasea de la mañana a la noche, José Seda, que en breve dará licenciatura mientras Fermín Valenzuela, estudia Historia del Derecho, después de haber dado Derecho Civil, obteniendo un voto de distinción.

ANTES DE PASCUA DEBEN FINALIZAR ACTIVIDADES

Los exámenes de las Escuelas Primarias, se realizan en diciembre, y de acuerdo con las órdenes impartidas por las respectivas Direcciones Generales, las pruebas finales deben rendirse antes de las Fiestas de Pascua, tanto en Escuelas, como Liceos, Institutos Comerciales y Escuelas Técnicas.

ESTUDIAN EN EL PARQUE.— ¡Salimos bien en Derecho Civil!, dicen Alfonso Bórquez y Matilde Chonchol, alumnos de la Escuela de Leyes, a sus compañeros y futuros abogados, Iván Skoknic, Ximena Mardones y Ljubica Jadrecic, que aún no han enfrentado las comisiones examinadoras.

FIESTA DE LAS FLORES HABRA EN "EL SALTO"

Con entusiasmo viene preparando la población El Salto la Fiesta de las Flores, en la que será elegida una reina, como todos los años, representando a una institución gremial o social, una población, etc.

El último escrutinio de estas fiestas se efectuará el domingo 26 de noviembre a las 11 horas y la recepción de trabajos sobre el "Canto a la Reina" quedarán cerradas el día 30 del presente mes.

En estas fiestas se consulta un baile a beneficio de las candidatas el día 25 de noviembre, velada bufa y coronación el jueves 30 y el sábado 2 de diciembre una gran kermesse en la Escuela Experimental El Salto. Finalizará con un corso de flores en la Avenida El Salto el día domingo 3 del presente mes.

Dos candiatas luchan a la fecha por el cetro de estas festividades y ellas son la señorita Helar Ortega Cornejo, que representa a la Universidad Popular "Valentín Letelier" de donde es estudiante, y la señorita María Hidalgo, alumna de la Escuela Experimental Mixta "El Salto".

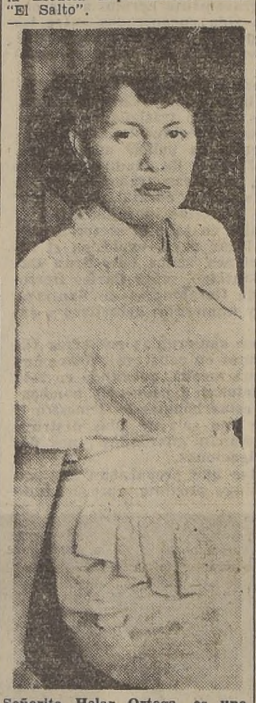

Señorita Helar Ortega, es una de las candidatas con más opción a obtener el cetro de reina de la Fiesta de las Flores, que se efectúa anualmente en el barrio El Salto.

NO HABRA ESCASEZ DE AGUA, NOS DICE D. EDO. AGUIRRE

—"No existe peligro alguno de que la capital quede sin agua en la época de verano. Es verdad que el acueducto de Laguna Negra, que actualmente tiene treinta y ocho años, se encuentra en mal estado, no obstante que se han hecho las reparaciones posibles", nos dijo ayer el Director General subrogante de Obras Públicas, señor Eduardo Aguirre.

—"Esas reparaciones —agrega el señor Aguirre— han debido hacerse los sábados y domingos, pues únicamente en esos días es posible cortar el agua debido al menor consumo provocado por la paralización de fábricas y de establecimientos industriales.

Pese a que Laguna Negra no posee por sí misma la cantidad suficiente de líquido para abastecer a la población, es ineludible que requiere reparaciones de importancia. La mayor captación de agua de esa laguna, y la mejor es la que proviene de "Ojos del Encañado", que es una galería constante. La planta de Las Vizcachas tiene captación directa del río Maipo.

MATERIALES FILTRANTES

La depuración de agua en la planta Las Vizcachas, por ahora no cuenta con los suficientes materiales filtrantes, como ser: arena adecuada. Para remediar esta anomalía se construyen actualmente dos filtros, el primero de los cuales estará en funciones a mediados de febrero próximo y el otro, a fines de abril. Naturalmente, con los nuevos filtros, además de acrecer la provisión de líquido, permitirá emplear menos cloro. El agua captada del río Maipo, es "dura", vale decir, que contiene carbonatos de calcio y magnesia, lo que es perjudicial para las maquinarias, especialmente. Para evitar este peligro, durante el próximo invierno, se dejará en "seco" Laguna Negra para ejecutar las obras de mejoramiento necesarias, aumentando previamente, la dotación de Las Vizcachas".

NUEVAS OBRAS

—"Para conseguir este objetivo —dice el Director General de Obras Públicas— se construirá un nuevo sifón paralelo, alimentador para captar el agua del San Carlos. Asimismo, para aumentar el rendimiento de los decantadores, se harán seis unidades de predecantadores, tres de los cuales estarán en pleno funcionamiento antes de mayo venidero, lo que hará posible una mayor dotación y permitirá cortar el acueducto de Laguna Negra, durante el período indicado.

Por otra parte, debe tenerse en cuenta de que el acueducto de Las Vizcachas a Santiago, tiene una menor capacidad de un metro cúbico por segundo en relación a los restantes, lo que produce un "estrangulamiento".

Con el propósito de obviar esta dificultad, se construirá un nuevo acueducto paralelo que estará terminado en el verano próximo. Además, se construirán dos sifones en los puntos denominados Rojas Magallanes y Macul, los que una vez terminados permitirán contar con agua suficiente en el verano del presente año".

Finalmente, el señor Eduardo Aguirre, nos dice que se construirá una nueva planta frente a La Obra, de mayor capacidad que Las Vizcachas, con miras a resolver los problemas que puedan presentarse en un futuro próximo derivados del mayor consumo de líquido debido al aumento de la población.

MUJERES CONTRABANDISTAS LLEVAN ANTIBIOTICOS A CAPITAL ARGENTINA

Una amplia orden de investigación tiene la policía

Obedeciendo a una orden amplia impartida por el propio Director General de Investigaciones, la Policía Internacional inició ayer numerosas pesquisas para descubrir a una organización clandestina que lleva de contrabando grandes partidas de antibióticos a Argentina. La noticia fué dada en las últimas horas de la tarde por un vocero oficial, quien señaló como posible el arresto de numerosas personas en los próximos días.

Las diligencias iniciales indicaron a los detectives que drogas tan valiosas, como la estreptomicina, la penicilina y la auromicina, son sacadas del país por elegantes damas que viajan continuamente hacia la capital argentina. Ocultan en su cartera o en un pequeño maletín de mano, un paquete con 100 y 200 gramos de drogas, y así atraviesan los controles aduaneros. "En Buenos Aires venden éstos antibióticos al triple del precio, y así logran financiar gran parte del viaje", señaló a LA NACION un jefe policial.

UNA ORGANIZACION

Al hacer estas revelaciones, la policía dijo que estas mujeres contrabandistas eran culpables en un 60 por ciento de la escasez de antibióticos que se advierte actualmente. "También actúa una organización de comerciantes inescrupulosos, convertidos en verdaderos mercaderes de este negocio ilícito", agregaron nuestros informantes.

Informó un jefe de Investigaciones, que las pesquisas practicadas ayer habían arrojado óptimos resultados. Se piensa introducir a detectives especializados en Los Cerrillos, los cuales podrán así ejercer un control estricto sobre las personas que viajan con demasiada frecuencia a Buenos Aires. "Ya tenemos una larga lista de sospechosos y sospechosas, los cuales serán detenidos en la próxima oportunidad en que se les sorprenda".

Interrogado el mismo jefe policial sobre la relación que podía tener ese tráfico, con el robo de un kilo de estreptomocina de una farmacia céntrica, afirmó: "La banda formada por los comerciantes realiza el negocio en gran escala. Es muy posible que hayan tenido que completar una partida, y entonces, en un momento de descuido de los empleados de esa botica, hayan substraído el kilo de droga".

Periodista de la revista "Visión" visita Santiago

Se encuentra en Santiago el periodista americano señor Scott Seeger, quien está realizando un detenido viaje por todos los países sudamericanos, en representación de la revista "Visión", cuyo segundo número llegó ayer desde los Estados Unidos. Como se sabe, este magazine que cubre la información mundial y en especial latinoamericana, empezará a imprimirse parcialmente en Santiago desde el mes de diciembre próximo y en forma simultánea con las ediciones de Texas y Río de Janeiro.

Con el propósito de organizar definitivamente la filial de "Visión" Inc. en Chile, y los respectivos servicios informativos, a comienzos de la semana próxima se dirigirá a Nueva York, el representante de la referida revista en Santiago, señor Carlos Vassallo, quien irá acompañado del Gerente de la Empresa Pan-Am-Tur, señor León Kotlarenco, el que estudiará especialmente la posibilidad de vincular el nuevo esfuerzo periodístico que representa "Visión", con un mayor incremento de las corrientes turísticas norteamericanas hacia Chile y el resto de los demás países latinoamericanos, cuya realidad y conocimiento mutuos es una de las preocupaciones centrales de esta nueva publicación internacional.

El señor Bata y señora descienden del avión al llegar a Los Cerrillos

El señor Tomás Bata, (hijo) que acaba de llegar a nuestro país, para visitar sus fábricas de Peñaflor, representa el prestigio industrial de la poderosa empresa fabricante de calzado conocida universalmente por el nombre de su fundador y padre de nuestro visitante, don Tomás Bata, fallecido trágicamente en un accidente de aviación hace más de 15 años, en Checoeslovaquia.

La personalidad del visitante es sobradamente conocida en todos los círculos de la alta industria mundial, y ha sabido imponerse a pesar de su juventud, a la consideración y respeto a que son acreedores el trabajo y el esfuerzo constructivo tradicionales en su familia.

Acompañan al señor Bata en su jira, que le ha permitido detenerse en las demás fábricas dependientes de la organización Bata establecidas en otros países sudamericanos, los señores J. Vyoral, Jefe del Departamento de Exportaciones de la firma Bata londinense, y el señor Milos Zajicek, coordinador de negocios de la oficina de Lima.

El distinguido visitante permanecerá en Chile una semana; y durante este tiempo visitará las principales industrias de nuestro país.

Acudieron a recibirlo a Los Cerrillos, el Gerente de la firma Bata Chilena, señor J. Krippel, el Directorio de la misma y una delegación de empleados y del Sindicato Obrero de la Empresa.

FUNCIONARA DESDE ENERO 4.o JUZGADO DE POLICIA LOCAL

El 1.o de enero próximo comenzará a funcionar un nuevo juzgado de Policía Local, tribunal que está llamado a prestar importantes servicios, por cuanto contribuirá a descongestionar la enorme labor que actualmente cumplen los tres juzgados existentes.

Estos juzgados tienen cuarenta mil causas pendientes, cada uno, siendo materialmente imposible la pronta y eficaz atención de todas ellas, derivadas de los numerosos partes que diariamente envían las diecisiete comisarías de la capital, por infracciones diversas.

El 4.o Juzgado de Policía Local, al que nos referimos, fué creado por acuerdo de la Municipalidad. Para la designación del magistrado titular, la Corporación enviará la próxima semana a la Corte de Apelaciones una terna integrada por los más antiguos abogados de la Municipalidad, entre los cuales ese Tribunal deberá resolver el nombramiento.

PROBLEMA DE LA LOCOMOCION ESCAPA A RESPONSABILIDAD DE EMPRESARIOS

Dirigentes de dueños de autobuses precisan los factores que provocan actuales dificultades. — Se carece de apoyo y el desfinanciamiento impide toda iniciativa para mejorarlo. — La realidad al través de los números

El directorio del Sindicato General Profesional de Dueños de Autobuses de Santiago nos ha pedido la publicación de la siguiente exposición en relación con algunas observaciones sobre los servicios en nuestra capital:

"La prensa de Santiago se ha referido en numerosas oportunidades a deficiencias e incomodidades que presentan los servicios de locomoción colectiva.

Como dirigentes y representantes del Sindicato General de Dueños de Autobuses, estimamos necesario que se adopten medidas para conseguir un mejoramiento substancial. Al mismo tiempo, queremos dejar constancia de que la tarifa actual de estos servicios es una de las más bajas del mundo y deslindamos responsabilidad, en consecuencia, por los inconvenientes y defectos que se señalan, que perjudican, en primer término, a los dueños de las máquinas.

TARIFAS FIJAS Y COSTOS ASCENDENTES

La locomoción colectiva es la única industria que, por atender un servicio declarado de utilidad pública, es forzada a sostenerse con costos en constante ascenso y tarifas invariables. De este modo, se ha querido beneficiar a la población asegurándole tarifas reducidas, sin pensar en que la acentuación de tal política tiende a causar también un daño incalculable, porque está provocando la ruina de estos servicios indispensables para las actividades de la población.

Como primera consecuencia, la estadística demuestra que la crisis de la locomoción es una desdichada realidad causada claramente por la detención del proceso de renovación del material rodante. Así, en 1946 salieron a la circulación 549 buses nuevos; en 1947, 281; en 1948, 123, y en 1949, se incorporaron sólo OCHO microbuses. Para apreciar debidamente la gravedad de estos datos, debe tenerse en consideración que el buen mantenimiento de los servicios exige la renovación de 400 máquinas por año, la que al no producirse, se traduce en un déficit proporcional de buses que dejan de trabajar o circular, con molestias para los pasajeros y pérdida para los empresarios.

BENCINA Y NEUMATICOS

El Supremo Gobierno ha creído salvar a la movilización colectiva particular de un colapso inmediato, al mantener para estos servicios el precio de la gasolina en cinco pesos el litro. La restricción en el consumo, no obstante, a una cuota de 55 litros diarios por máquina, hace imposible la prolongación de los recorridos durante las horas de la noche, lo que agrava el problema de la falta de servicios nocturnos a que nos referiremos más adelante.

Los esfuerzos gubernativos para poner tope a los costos de esta industria, no han podido evitar las alzas periódicas de los neumáticos de fabricación nacional, a pesar que los balances de "INSA" han sido siempre favorables. En estos momentos, las esferas oficiales encaran la petición de una nueva elevación del precio de estos implementos, en 25 por ciento sobre su actual valor.

Neumáticos y bencina son elementos esenciales para el transporte colectivo, que sería indispensable mantener a precios bajos.

COSTO DE LOS CHASSIS

Tampoco ha sido posible poner límite a los precios siempre en aumento de los chassis, cuya última cotización es la siguiente:

Marca "R E O" $ 335.000.—, $ 381.300— y $ 441.000.

Marca "STUDEBAKER": $ 230.000 y $ 265.000.

Marca "INTERNATIONAL": $ 431.000, $ 505.000, $ 345.000, y $ 600.000.

Marca "FORD": $ 243.000.

Marca "DODGE": $ 230.000 y $ 274.000.

Si se tiene en cuenta que el costo de una carrocería es de unos $ 200.000, queda demostrado que el más modesto microbús tendrá un costo inicial de $ 430.000. En 1948, ese mismo chassis se cotizó a $ 117.000, año en el que la carrocería tenía un costo de $ 120.000, haciendo un total inicial de sólo $ 237.000.

¡Para una inversión de casi el doble de capital, con riesgos inmensos que no están cubiertos por ningún seguro, fuera del de incendio, rigen en la actualidad tarifas que sólo han tenido un alza de 20 centavos en dos años!

LO QUE AUN ESPERAMOS

Los hechos anotados revelan que el estado de asfixia en que son mantenidos los servicios de locomoción colectiva no deben ser prolongados, a menos que se desee producir en los mismos un quebrantamiento definitivo.

Compenetrado de esta realidad y junto con hacer al Gobierno un planteamiento concreto sobre la materia, el Sindicato General de Dueños de Autobuses ha preparado un plan completo para ir a la reestructuración de sus servicios y a la renovación del material, reemplazándolo por buses amplios, siempre que se nos otorguen las divisas y los créditos indispensables, y tarifas justas que nos aseguren un financiamiento regular siquiera.

LOS SERVICIOS NOCTURNOS

Dentro de las limitaciones de la actualidad, nuestra industria ha querido obtener también la solución del problema de la movilización nocturna, de la que prácticamente carece nuestra capital por razones ajenas a nuestra voluntad. Las tarifas vigentes, en efecto, datan de DOCE AÑOS y son inaplicables en la gran mayoría de las líneas, por el aumento de los costos.

Para alcanzar esta solución, nuestro sindicato presentó hace algunos meses un plan de dotaciones y horarios que fue informado favorablemente por los organismos técnicos del Estado. Su resultado práctico aún no lo conocemos.

EL GOBIERNO TIENE LA PALABRA

En la exposición precedente, creemos haber esclarecido que los dueños de buses no son los responsables de las deficiencias que presentan los servicios de locomoción.

Junto con precisar esta situación, deseamos reiterar nuestra confianza en S. E. el Presidente de la República, sus Ministros de Estado y los miembros del Poder Legislativo, en orden a que se dé cumplimiento al compromiso del Ejecutivo de restablecer las condiciones de financiamiento de esta industria a fin de que Santiago tenga servicios eficientes y cómodo de movilización.

DETALLES MINIMOS

Se insiste mucho en que hay espíritu agresivo de parte de los choferes y descuido en el aseo de las máquinas. Sobre la materia, este Sindicato hace presente que existen resoluciones terminantes acerca de estos asuntos, que no obstante la preocupación observada en este sentido, no se ha podido obtener la aplicación de las medidas que se han propugnado respecto de esto.

Ya no es, en consecuencia responsabilidad de los empresarios, sino de orden ajeno a su espíritu.— (Fdos.): **Oscar Palma Soto**, presidente.— **Héctor Aravena Lira**, secretario general.

Santiago, 23 de noviembre de 1950.

DERRUMBE MATO A UN MINERO, AYER

Un obrero de la mina Disputada de Las Condes, encontró trágica muerte, ayer, cuando fué sepultado por varias toneladas de tierra que se derrumbaron a causa de la escasa consistencia del terreno. Tras arduos esfuerzos logró ser rescatado el cadáver de Osvaldo Alvarez Rojas, de 37 años.

SARIEGO Y PABLO DEPALLENS LLEGAN MAÑANA A SANTIAGO

Mañana en el "Interamericano" llegarán a Santiago los comisarios de Investigaciones Roberto Schmied y Miguel Basaure, que traen en calidad de detenidos, desde México, a los estafadores Jorge Sariego y Pablo Depallens. La información fué proporcionada anoche por un vocero oficial de Investigaciones, poco después de haberse recibido un cablegrama de ambos funcionarios, que debieron cumplir esta delicada misión.

Poco después de su arribo, ambos delincuentes serán llevados de inmediato a Valparaíso, donde se instruye el proceso por el desfalco a la Armada.

Los universitarios siguen en la brega hasta Año Nuevo, y generalmente, como sucede en la Escuela de Medicina, los sorprende enero, preparando el último examen.

ANTIGUO COLLAR DE PERLAS ORIENTALES ROBARON A CONDESA

Un collar de perlas orientales blancas, avaluado en un millón de pesos, fué robado de la residencia de la condesa italiana Marcela de Lenaisde de Sanministelli. El misterioso ladrón, que no dejó huellas de su paso, se llevó también cinco billetes de 10.000 pesos, que estaban junto con la alhaja en la caja del tocador de la condesa.

Al denunciar el hecho a la policía, señaló que había descubierto el desaparecimiento de la alhaja y del dinero anteanoche, al regresar a su casa. El collar es de cuatro vueltas, con un total de 198 perlas. "Más que nada es un recuerdo de familia, pues perteneció a mi bisabuela", declaró la condesa a LA NACION, cuando nuestros reporteros llegaron hasta su domicilio de Roberto del Río 1842. Peritos de la policía iniciaron ayer diferentes investigaciones, informando que la joya había sido encargada a todo el país.

"En la casa quedaron sólo las dos empleadas, las cuales negaron toda participación en el robo", manifestó un jefe policial, quien agregó: "La condesa había perdido la llave de su tocador el día antes en la misma casa".

EXPRESION DE GRACIAS

Agradecemos sinceramente a todas las personas amigas, e instituciones que se dignaron acompañar a su última morada, a nuestro recordado consocio,

LUIS RUBIO FLORES

(Q. E. P. D.)

Sindicato Profesional de la Industria Gráfica de Santiago

EXPRESION DE GRACIAS

Agradecemos sinceramente a las personas que se dignaron acompañar los restos de nuestro inolvidable cuñado y hermanito, don

MANUEL GMO. GRILLE ARANDA

(Q. E. P. D.)

Angel Sivori y señora

¿Funerales? Arócar

EXPRESION DE GRACIAS

Damos nuestros más sinceros agradecimientos a todas las personas, amigos y compañeros que se dignaron acompañarnos en la sepultación de sus restos de nuestro querido e inolvidable hijito, hermano y sobrino, don

MANUEL GMO. GRILLE ARANDA

(Q. E. P. D.)

Manuel Grille M. y familia

DEFUNCION

Tenemos el sentimiento de comunicar que ha dejado de existir nuestra querida esposa y madre, señora

VERENA VILLOMON de RIELOFF

Avisamos a nuestros amigos y familiares, que los funerales se efectuarán hoy, a las 15 horas, partiendo el cortejo desde Los Alerces 2365.

Carlos Rieloff e hijos

DEFUNCION

Tenemos el sentimiento de comunicar el fallecimiento de nuestro querido esposo, hijo y sobrino, don

LUIS ALBERTO CORRALES FUENTES

Sus funerales se efectuarán mañana sábado, en el Cementerio Católico, después de una misa que se oficiará por el descanso de su alma en la Parroquia de Andacollo, a las 10 horas. El cortejo partirá desde su casa habitación, calle Martínez de Rozas N.o 2033, a las 9.30 horas.

La familia

EXPRESION DE GRACIAS

Como expresión de nuestros más sentidos y sinceros agradecimientos a todas aquellas personas que nos acompañaron en nuestro natural dolor, con motivo del sensible fallecimiento de nuestra querida e idolatrada madrecita, doña

MARIA CELIA vda. de ALBARRAN

les decimos: Dios les proteja e ilumine en este valle que es escuela en la senda de dolor y sufrimientos humanos.

Sus hijos

FOTOGRAFIAS PARA NICHOS Y SEPULTURAS

(a fuego) EL MEJOR RECUERDO

Ordénelas a:

PORTUGAL 279

— FONO 36966 —

El afecto popular dará bienvenida a S. E., en Concepción

PRESIDIRA LAS FESTIVIDADES DE CENTENARIO

A las 9 horas, en avión, se dirige a Concepción S. E. el Presidente de la República, que hoy recibirá en esa ciudad un grandioso homenaje popular, y mañana presidirá la ceremonia inaugural de la usina siderúrgica de Huachipato. El Excmo. señor Gabriel González hará el viaje acompañado de su señora esposa, de los Ministros de Economía, Hacienda, Obras Públicas y Trabajo; el senador don Fernando Maira; el general norteamericano señor Brehon Somervel; el vicepresidente de la Corporación de Fomento, don Germán Picó Cañas; el jefe de la Casa Militar, coronel don Santiago Robles, y el Edecán Aéreo, comandante don Gabriel Torreblanca.

EL PROGRAMA EN CONCEPCION

S. E., señora y comitiva serán esperados en el puerto aéreo de Hualpencillo por las autoridades penquistas, en compañía de las cuales se dirigirá al centro de Concepción, donde todas las instituciones de toda clase y el pueblo todo le han preparado un grandioso homenaje popular de adhesión y simpatía. El Jefe del Estado presenciará desde los balcones de la Intendencia, frente a la plaza, el desfile de las tropas de la Guarnición, de Ejército y de Marinería de Talcahuano, más la Escuela Militar, que está desde ayer tarde en esa ciudad. Terminado el desfile, pronunciará un discurso, que será transmitido a todo el país por una cadena de emisoras.

A las 13 horas, las autoridades le ofrecerán un almuerzo íntimo en la Intendencia.

A las 15.30 horas visitará la fábrica de vidrios planos, de Lirquén, donde colocará la primera piedra de una población para empleados, y conocerá el nuevo horno.

A las 18 horas será recibido en sesión solemne por la Asamblea Radical de Concepción.

A las 20 horas se realizará en su honor un desfile histórico.

A las 20.30 horas, la Comisión del Cuarto Centenario le ofrecerá un cóctel en la Intendencia.

A las 21.30 horas concurrirá a una comida que le ofrecen los jefes y oficiales de la Armada, en el Apostadero Naval de Talcahuano.

LA INAUGURACION DE HUACHIPATO

El día de mañana estará dedicado, en su mayor parte, a la inauguración de la usina siderúrgica de Huachipato.

El programa se iniciará a las 9.15 horas, en que llegará a la Planta el tren especial, en que la Compañía de Acero del Pacífico llevará desde Santiago, esta noche, a más de cien invitados. Momentos después llegarán el Excmo. señor González Videla, señora, Ministros y demás comitiva, iniciándose la visita a la usina. A las 12 horas será el acto de bendición de la planta, por el Arzobispo de Concepción, Monseñor Alfredo Silva Santiago. A las 13 horas se servirá un almuerzo, en que hablarán, en este orden, el gerente general de la CAP., don Roberto Vergara Herrera; el vicepresidente de la Corporación de Fomento, don Germán Picó Cañas; el Embajador de Estados Unidos, Excmo. señor Claude G. Bowers; un representante de los empleados, otro de los obreros y S. E. el Presidente de la República.

Después de almuerzo se permitirá la entrada del público a la planta, donde habrá, a las 18 horas, una fiesta popular.

GRAN PARADA MILITAR—NAVAL

A las 16 horas, S. E. y comitiva se dirigirán al Club Hípico de Concepción, situado en las cercanías de Huachipato, donde se realizará en su honor una gran parada militar-naval, con participación de la Escuela Militar, que partió ayer a Concepción, y de Marinería de todos los buques de la Escuadra surtos en Talcahuano.

A las 20 horas la directiva de la CAP. ofrecerá un cóctel en el Centro Español de Concepción, y en la noche, a las 23 horas, se iniciará, en el Club Concepción, un baile de gala ofrecido por la sociedad penquista en honor del Excmo señor Presidente de la República y señora de González Videla.

DIPLOMATICOS AMERICANOS

Especialmente invitados irán esta noche a Concepción, en el tren especial de la Compañía de Acero del Pacífico, los Embajadores de Bolivia, Guatemala, Brasil, Cuba, Colombia, México y Panamá; los Encargados de Negocios de Argentina, Ecuador, El Salvador, Honduras y Nicaragua; el Consejero de la Embajada Argentina, señor Alberto Argento; el Embajador de Chile en Uruguay, don Sergio Montt Rivas, y los jefes del Protocolo, señores Fernando Orrego Vicuña y Galo Irarrázabal Mac Clure.

En el mismo tren especial viajarán numerosas personalidades.

LA ALEGRIA DE SU REINADO LLEVO A EL PERAL GLORIA I

Gloria Legisos, Reina de las Fiestas Primaverales, llevó su saludo de alegría y primavera hasta los blancos pabellones del Sanatorio del Peral, cuyas salas recorrió repartiendo rosados claveles entre el medio millar de enfermos que solicitaron su presencia. Cientos de autógrafos recibió la trigueña soberana durante su recorrido. Jaime Gutiérrez, le regaló una artística tarjeta pintada y decorada por su propia mano; Isidro Ramírez le mostró los delicados objetos que fabrica; Miguel Martínez, le hizo conocer sus dibujos. Mientras tanto, enfermeras y médicos saludaron a Gloria, que acudió al Sanatorio, respondiendo a una gentil invitación formulada por los pacientes del Sanatorio, por intermedio de las Cartas al Director del Diario LA NACION. El doctor Julio Palacios, médico de turno, la acompañó en su recorrido por el moderno edificio, rodeado de jardines, flores y altos árboles que purifican el ambiente. Reporteros de nuestro diario captaron a grandes rasgos, la vida de los enfermos, que se comunican con la agitada vida de la capital por medio de las ondas de la radio, y las visitas que periódicamente realizan a Santiago. Hay alegría, compañerismo, amistad y afecto, y un gran esfuerzo de la ciencia por mejorar a los pacientes.

Un dinámico y hermoso grupo de treinta y cinco enfermeras sanitarias, colabora con el escogido equipo de dieciocho médicos dirigidos por el doctor René García Valenzuela, en la diaria lucha contra el mal. El Sanatorio, es amplio, luminoso, limpio hasta el extremo. Flores, banderines y radios abundan en las piezas de no más de ocho camas. El Colo Colo, es el club preferido. Después sigue la "U". Unión Española y algunos clubes de barrios, como el del Paradero 18.

UN TREBOL DE CUATRO HOJAS PARA LA SUERTE

Durante su visita, Gloria I. repartió claveles y recibió fetiches para su buena suerte. Adán Armijo, le obsequió un trébol de cuatro hojas que celosamente guardaba entre las páginas de un libro. Mario Ramírez le hizo firmar una fotografía en que la reina estudiantil aparecía en sugestiva malla de baño, y Luis Gamboa de 16 años, le estrechó la mano amiga. En el pabellón de mujeres, Gloria visitó especialmente a su rubia y querida amiga, Kattina Triantafilo, alumna del tercer año de la Escuela de Enfermeras de la Universidad de Chile, que se encuentra delicada de salud. Un abrazo estrecho y emocionado unió a las compañeras de toda la vida, que jugaron juntas en Antofagasta y que ahora en la capital han compartido alegrías y pesares.

Al término de la visita, el doctor palacios ofreció unas sencillas once a Gloria y comitiva.

FLORES A LOS ENFERMOS.— Gloria Legisos, Reina de las Fiestas Primaverales de 1950, repartió ayer claveles, sonrisas y autógrafos entre los enfermos del Sanatorio del Peral. Mario González la observa en el momento de recibir un ramo de claveles de manos de GLORIA I.— Natacha Méndez, reina de la popularidad y cuyo reinado finalizó el domingo, visitó también esta semana el Sanatorio.—

DECLARACION DE EMBAJADA DE COLOMBIA

Se nos pide la publicación de lo siguiente:

"La Embajada de Colombia en Santiago, en vista de la manera uniforme como distintos órganos periodísticos han presentado la sentencia del Tribunal de La Haya, como un documento ambiguo y contradictorio, estima del caso publicar lo siguiente:

1.o Que, realmente, el fallo de la Corte Internacional de Justicia es incoherente y contradictorio, ya que al ratificar la calificación dada desde un principio por Colombia de que se trata de un delito político y de un refugiado del mismo carácter, hubiera sido apenas lógico ordenar al Estado territorial el otorgamiento del respectivo salvoconducto, lo que negó en la misma pieza jurídica, que reconoció lo primero;

2.o Que, debido a la misma contradicción, el fallo es incompleto porque omitió definir en forma clara y precisa si el Estado asilante debe entregar el asilado al Estado territorial o abstenerse de hacerlo, lo que el Tribunal bien hubiera podido establecer simultáneamente, con el mismo énfasis con que declaró que éste no estaba obligado a conceder el salvoconducto;

3.o Que esta omisión del fallo ha sido motivo de un recurso de aclaración de sentencia interpuesto por Colombia, según lo autoriza el artículo 79 del reglamento de la Corte Internacional de La Haya, recurso que atiende y atenderá Colombia con la misma firmeza y elevado criterio jurídico con que ha atendido todo el proceso, sin ahorrar esfuerzo de ninguna naturaleza, en la convicción de que con ello está contribuyendo a la defensa de una de las instituciones internacionales de mayor tradición en la historia del hemisferio y de mayor prestigio en la conciencia de nuestros pueblos, obrando en todo de acuerdo con los tratados que la sostienen con la concepción americana del derecho de asilo, ya que su antigua concepción europea se ha perfeccionado en nuestro continente de acuerdo con las costumbres, circunstancias y modalidades específicas de estos países;

4.o Que es la Corte Permanente de Justicia Internacional a la que corresponde definir de una vez por todas si la sentencia que ha sido objeto del recurso interpuesto por Colombia es susceptible o no de la aclaración solicitada, es decir, si ha de consolidarse o rectificarse el carácter contradictorio e incompleto de su texto;

5.o Que Colombia como defensora de la institución del asilo y de su concepción americana adecuada a la índole de estos pueblos, como lo acaba de expresar su actual Ministro de Relaciones Exteriores, doctor Gonzalo Restrepo Jaramillo, seguirá defendiendo ante los respectivos organismos internacionales, sin cejar un momento en su empeño, su tesis de que la calificación del delito debe corresponder al país asilante, ya que lo contrario anularía en la práctica los efectos benéficos del asilo;

6.o Que Colombia no está obligada a entregar el asilado al Estado territorial sin que la Corte se pronuncie en forma clara y precisa sobre el recurso de aclaración que se ha interpuesto, ya que de otra manera no sólo obraría extrasentencia, sino aún más, contra el espíritu mismo de un fallo que al reconocer la calidad de refugiado político del asilado y guardar simultáneamente silencio sobre su entrega al Estado territorial, afirma implícitamente la juridicidad de la permanencia de aquél bajo su amparo".

SOLUCIONAN PROBLEMA DE MILES DE FAMILIAS

Caja de la Habitación compra y vende sitios a personas modestas

Con relación al proyecto aprobado por el Senado, que autoriza a la Caja de la Habitación para comprar y vender sitios a personas de escasos recursos, destinados a la construcción de sus hogares, el Director del Departamento de la Vivienda del Comisariato General de Subsistencias y Precios, capitán de bandada don Luis Gálvez Ahumada, formuló a LA NACION las siguientes declaraciones:

—El Honorable Senado ha prestado su aprobación a un proyecto que, en realidad, tiene un hondo contenido social. Conozco a fondo el pavoroso e inquietante problema que azota al sector más modesto de la sociedad, que carece de vivienda —nos dice el capitán señor Gálvez—. Conozco personalmente todo lo que ha hecho Su Excelencia el Presidente de la República para servir en gran parte a la solución de este problema, que es la tragedia de Chile.

—Sin duda alguna este proyecto de ley que aprobó el Senado de la Repúbica es el que servirá más directamente al bienestar y a la tranquilidad de la gran masa trabajadora, pues permitirá domiciliar a miles de familias que viven augustiadamente. El Departamento de la Vivienda a mi cargo, con la debida autorización del Supremo Gobierno, y muy especialmente con la del Excelentísimo señor González Videla, que tiene gran interés por la suerte de todas las familias modestas que carecen de vivienda, obtuvo la cesión de terrenos en "La Legua" y "Los Nogales", para radicar a los miles de familias que vivían en las "poblaciones callampas", en forma absolutamente irregular y en sitios usurpados a sus dueños, lo que, como se comprenderá, dió origen a un nuevo y muy delicado problema, que las autoridades meditaron debidamente por su importancia, y que el Director que había supo encarar con criterio social y humano, para darle una solución adecuada. Afortunadamente, con la muy valiosa cooperación de altos jefes de la Administración Pública, de regidores y de autoridades municipales, pude afrontar la formación de las nuevas poblaciones "Nueva La Legua" y "Los Nogales", que en el futuro serán honestos e importantes centros residenciales obreros. La señora esposa de Su Excelencia el Presidente de la República, doña Rosa Markmann de González Videla, como el Jefe del Estado mismo, han estado constantemente preocupados e interesados por mejorar las condiciones de vida de todas estas familias. Solamente he sido el personero transmisor de los ideales de bien público de Su Excelencia el Presidente de la República, en los pasos que he dado para solucionar el problema de la crisis de la vivienda, que afecta más terriblemente que a nadie entre las familias de escasos recursos. Debo recordar también con afecto, la obra realizada por el general don Erick Riesle, que siendo Director del Departamento de la Vivienda hace tres años, le correspondió iniciar la solución de la radicación de las familias que habitaban en las "poblaciones callampas".

SE HARA ELECCION DE UN CONSEJERO OBRERO

El próximo miércoles, en el Banco Central de Chile, a las 10 horas, se efectuará el escrutinio para designar Consejero en representación de la clase obrera en esta institución bancaria. Esta elección se hace cada 3 años y en cumplimiento de disposiciones reglamentarias, y son numerosas las instituciones que se han inscrito para la elección, habiéndolo hecho, además, el Sindicato Industrial "Braden Copper".

Se sabe que las Sociedades Dávila Baeza, Unión Social Mutualista, Unión de los Tipógrafos y Artesanos "La Unión" han designado como su candidato al señor Salvador Fernández Fernández, que durante ocho años ha sido presidente de "Artesanos La Unión" y es actualmente su director; ocupa también la tesorería de la Sociedad Unión de los Tipógrafos; desde hace ocho años es miembro de la brigada de Boy Scouts "Benjamín Franklin"; secretario de la Confederación Mutualista de Chile y miembro de muchas otras sociedades mutuales.

Por su parte, el directorio del Sindicato Industrial "Braden Copper" le ha enviado una comunicación en que lo designa su candidato.

USO DE SU FERIADO HACE DR. CASTAÑON

En la mañana de ayer, a las 9.30 horas, estuvo en el despacho del Ministro de Salubridad, don Jorge Mardones, el Vicepresidente Ejecutivo del Servicio Médico Nacional de Empleados, doctor Rolando Castañón.

Se trató, en esta oportunidad, de la demanda presentada por este funcionario y personal de la Caja contra dicho Servicio, por pago de gratificaciones, demanda que se hizo dentro del término establecido por la disposición pertinente de la ley 9689, que declaraba como plazo fatal para hacerlas el 21 de los corrientes, quedando, después de esa fecha, todos esos derechos discutibles caducados.

El doctor informó haber entregado la demanda al doctor Greve, al que corresponde recibirla como médico jefe del Servicio Médico. Solicitó después hacer uso de su feriado legal a contar desde esta misma fecha, lo que le fué concedido por el Ministro.

El doctor Greve, que había presentado una demanda análoga, se desistió de ella y ayer mismo entró a subrogar en dicho servicio al doctor Castañón.

La demanda, en total, según informaciones que en este mismo sentido han sido proporcionadas por el diputado Durán Neumann, consejero de dichos servicios, alcanza a la suma de $ 3.000.000.

Señorita CARMEN FIGUEROA, candidata a reina de la simpatía del Centro Estudiantil del Liceo Manuel Montt. Tiene 18 años, gusta apasionadamente del deporte. Practica de preferencia la natación. Lee aún a Victor Hugo y a Mark Twain. Postulan también al cetro las señoritas Luisa Llanes y Catalina Briceño, de 16 y 17 años, respectivamente. Serán presentadas el sábado próximo en un baile que se efectuará a las 20 horas en Catedral 1465

Actual edificio de la Caja de Ahorros piden para Min. de Educación

Las autoridades educacionales iniciaron ayer las gestiones oficiales para ocupar el actual edificio de la Caja Nacional de Ahorros ubicada frente a la Plaza de la Constitución, una vez que se traslade la Institución a su nuevo local de Alameda. En efecto, el subsecretario, don Julio Arriagada Augier, envió el oficio 1526 al Ministerio de Tierras y Colonización en el cual solicita ese edificio para el funcionamiento de las oficinas del Ministerio de Educación actualmente ubicadas en Alameda 1371 y en otros locales particulares.

RELOJES IMPORTADOS DE SUIZA
Joyería ERLA
FONO 68590
HUERFANOS 1177.
GRAN SURTIDO EN RELOJES DE ORO ANILLOS, AROS Y ARTICULOS PARA REGALOS.
COMPOSTURAS RAPIDAS DE RELOJES
SOLICITE CREDITO SIN RECARGO

MANUFACTURA DE TEJIDOS "CRACK"
SAN DIEGO 2097 ESQUINA FRANKLIN
LIQUIDA AL ESTILO EUROPEO

Por espacio de varios días, esta firma ha iniciado los preparativos de una liquidación que hará memorables sus días de venta.

Contratado un especialista europeo en organización de venta al estilo del Viejo Mundo, un sistema novedoso, seguro y muy económico para el público comprador.

Esta formidable liquidación atraerá la atención de todos, y en especial interesa a todos los comerciantes dentro y fuera de la ciudad para proveerse de todos los artículos que le sean de suma necesidad.

Europa, país de gran comercio, donde el sistema de trabajo y de venta es distinto a los países de Sud América, donde reina la mayor venta a utilidades pequeñas, saliendo beneficiados el comprador y el vendedor, con este formidable proceso de venta rápida.

Esta liquidación la inicia el lunes 27, la firma SALMAN HNOS., de Manufacturas de tejidos Crack, en San Diego 2097, depósito directo de la fábrica, no habiendo otra sucursal.

Elogiamos a esta gran firma y le deseamos el mayor éxito por el bien del público.

Elija

cualquiera de estos dos sistemas de vida!...

Si prefiere una vida cómoda y sin privaciones, ¡empiece por comprar un número para el Sorteo de este Sábado de la Lotería de Concepción!
Tener un número de la LOTERIA e inscribirse para una vida feliz... ¡son la misma cosa!

LOTERIA DE CONCEPCION SORTEA MAÑANA MAS DE 9 MILLONES DE PESOS con UN GORDO de 4 MILLONES

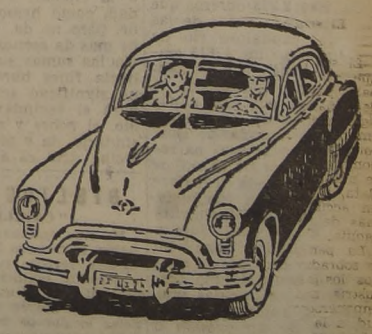

Vigésimo $ 20

Entero $ 400

Publicitas

LA NACION — AÑO XXXIV — N.o 12.042

Empresa Periodística "LA NACION", fundada el 14 de enero de 1917.— AGUSTINAS 1269 — TELEFONO 82222 — CASILLA 91-D

Presidente del Consejo y Director: RAMON CORTEZ PONCE; Gerente: ANTONIO FERREIRA MEDINA; Consejeros: CARLOS VASSALLO, BOLIVAR APARICIO, EILERT HERUD y JOSE RAMSAY. — Jefe de Redacción: GUILLERMO EDUARDO FELIU; Jefe de Informaciones: WARNO ESPINOSA; Jefe de Propaganda: CARLOS ALZOLA.

Representantes para EE. UU. y Canadá: THE N. DE FILIPPES Co. 551.— FIFTH AVENUE — New York, 17 N. Y.

Servicio Noticioso Extranjero: UNITED PRESS ASSOCIATION. — Servicio Fotográfico Extranjero: ACME. — Agentes y corresponsales en todas las ciudades y pueblos de Chile.

SUSCRIPCIONES: Un año, $ 972; seis meses, $ 492; tres meses, $ 252.— Valor del ejemplar del día: $ 3.—; atrasado: $ 6.—

Santiago de Chile, viernes 24 de noviembre de 1950.

LA SITUACION ECONOMICA DE CHILE

El Eximbank es, sin lugar a dudas, el organismo oficial norteamericano mejor informado con respecto a la situación económica de los países extranjeros, en especial los de América Latina. Esto se debe a que la misión específica de ese Banco es facilitar dinero para que en diversas naciones del mundo se aprovechen de modo conveniente las riquezas naturales.

Se encuentran actualmente en Chile los señores Lynn A. Stanbaugh y Bernard R. Bell, Director el primero, y Asesor Económico el segundo, del Eximbank, que vienen a nuestro país para asistir a la inauguración oficial de la Usina de Huachipato, a cuyo financiamiento concurrió el organismo que representan, con un crédito por 48 millones de dólares.

El señor Stanbaugh, cuyo conocimiento sobre las condiciones de Chile nadie puede poner en duda, ha declarado que nuestra "situación económica es sana, si bien subsiste el problema inflacionista". ¿En qué basa este distinguido visitante su opinión? Es fácil deducirlo.

Hemos puesto en marcha Huachipato, que significa economizar 13 millones de dólares en compras de acero en el exterior, y que, además, nos permite exportar productos de esa usina por sumas que no pueden estimarse —dentro de las actuales circunstancias— en menos de 4 millones de dólares por año. El servicio de las deudas de Huachipato con el exterior no va más allá de los 5 millones de dólares al año, y, por lo tanto, queda para el país un saldo de más de 12 millones de moneda americana, que podrá emplear en otras importaciones.

Hemos puesto en marcha una cadena de plantas generadoras hidroeléctricas, financiadas en gran parte, también, por el Eximbank. Dispondrán las nuevas industrias que se establezcan, de energía barata y abundante para mover sus instalaciones; la agricultura podrá regar mecánicamente y a bajo costo enormes extensiones de terreno, y no está lejano el día en que podamos exportar a los países vecinos energía eléctrica.

Esto significa entrada de dólares por venta de corriente, y economía de divisas, porque se reemplaza en la generación de electricidad el petróleo importado, por la fuerza de nuestros ríos, que las nuevas plantas aprovechan.

Así, nuestra balanza de pagos va haciéndose cada día menos difícil, quedando el país en condiciones de disponer de mayores márgenes de moneda extranjera para reponer sus desgastados equipos de producción y, por lo tanto, bajar sus costos y aumentar sus volúmenes de entregas de artículos de consumo.

Si a esta mayor producción determinada por importaciones de maquinaria moderna, agregamos el incremento que debe resultar de la ampliación de las extensiones regadas, y el considerable aumento general de productividad que deriva de Huachipato, se ve que estamos combatiendo también directamente la inflación, pues nos vamos acercando hacia el equilibrio entre la oferta de bienes de consumo y la disponibilidad nacional de medios de pagos.

La Municipalidad recibe, pero no da

Los vecinos de la ciudad de Santiago deben aportar al año más **de cuatrocientos millones de pesos** para alimentar económicamente habiando, a la Ilustre Municipalidad. En la forma de contribuciones, de pago de derechos, de multas, de patentes, etc., los miles de pesos se van acumulando hasta integrar los cientos de miles que, reunidos a su vez, totalizan los **cuatrocientos millones** que la voracidad municipal necesita para subsistir. Al que se atrasó, ¡intereses penales! Al que demoró más de lo prudente en entregar sus donativos, como un sátrapa persa, la Municipalidad, por intermedio de sus representantes, lo amenaza con despojarlo de sus propiedades. Es imposible eludir estos obligados tributos, y cada año el Gobierno Comunal ingresa en sus cajas de amplísima capacidad receptiva, los cientos de millones que provienen del pequeño propietario, del humilde almacenero, del negocio de insignificante capital.

La Municipalidad de Santiago recibe así este río de millonario caudal. Pero, ¿qué da en cambio?, ¿qué destino tienen los cuatrocientos y más millones de pesos que solicita recibe en sus arcas?

Desde luego, antes de percibidos, un subidísimo porcentaje, aproximadamente el 58 por ciento, ya está comprometido. Hay 2.273 obreros que están esperando beber de las aguas del caudaloso río de pesos. Junto a ellos, 1.613 empleados, también muy sedientos, esperan humedecer la garganta seca con esas aguas que provienen de los dineros extraídos al vecindario. Después de atravesar esas barreras, el caudaloso río de millones de pesos queda transformado en un débil riachuelo. El particular que difícilmente subsiste, debe contribuir a pagar empleados, que no siempre han de tratarlo bien si necesita hacer alguna tramitación en las oficinas municipales. El automovilista, el propietario de un camión o de un microbús, tiene que ayudar a pagar a los mismos empleados y obreros que tienen las calles en tan mal estado, que los automóviles, el camión o el microbús se destruyen con espantosa rapidez.

Menos que un riachuelo, es un hilillo de agua el que resta disponible después de haber recibido el formidable impacto de los **doscientos cuarenta millones de pesos** que van directa o indirectamente al personal. En efecto, ¿de qué cantidad de dinero dispone la Municipalidad para obras de adelanto local? La suma es insignificante: **49 millones 934 mil pesos**, o sea, poco más de **un diez por ciento** de las entradas. Esto quiere decir que lo ya hecho apenas podrá ser mantenido, si es que el desgaste y los años dejan algo. Que el aseo de la ciudad, el cuidado de los jardines, etc., en ningún caso podrá ser mejorado, a pesar del nivel de deficiencia tan fácil de observar.

Los sueldos y salarios municipales han sido aumentados últimamente. En otras palabras, el desequilibrio manifiesto está destinado a acentuarse, pues la Municipalidad ha de esterilizar mayor cantidad de millones de pesos para hacer frente a dichos mejoramientos. En proporción, los dineros disponibles para obras de adelanto local deben disminuir fuertemente. Los aumentos de todo orden en el cobro de patentes, derechos, tributos, etc., estarán destinados exclusivamente al personal y no a la ciudad. La Municipalidad, como hemos visto, recibe, pero no da. Cuando recibe más da menos, porque desvía las sumas suplementarias hacia fines burocráticos que no significan servicio alguno para el vecindario. En cambio, el pobre y aporreado vecindario da y da, pero jamás recibe. ¿No es absurdo?

BIBLIOGRAFIA

"CABILDO"

Ha sido entregado a la circulación el número 34 de la prestigiada revista gremial de los empleados municipales, "Cabildo". Su nutrido material de lectura, que abarca desde las noticias locales de interés gremial hasta reglamentos municipales y cuadros estadísticos de los nuevos sueldos, hace de este órgano de publicidad un claro exponente de la unidad de los empleados municipales del país.

POLITICA Y ANTIPOLITICA

En estos ardorosos días en que el electorado de la principal provincia del país libra una campaña política para elegir un senador, se ha querido alzar, por encima de las voces partidistas, un gesto de desprecio, una actitud de desafío contra todos los partidos, acusándolos de corrupción y de antipatriotismo.

Quien haya lanzado las injurias, quien haya pretendido involucrar el concepto de corrupción en lo que es política, no ha hecho sino identificarse en el sector tristemente conocido, en la moderna historia de los acontecimientos humanos, como totalitario. Fueron los nazis en Alemania, los fascistas en Italia, y todos sus imitadores europeos y americanos los que lanzaron la consigna de la antipolítica. Los que enturbiaron la marcha de los pueblos libres con su campaña de ataque y destrucción de los bandos ideológicos. Política, religión y masonería han sido los primeros objetivos de todo tirano contemporáneo. Porque en estos tres conceptos cabe una dirección espiritual, una orientación doctrinaria que los déspotas necesitan arrebatar para imponer **su** política, **su** credo espiritual, **sus** conceptos económicos y sociales: es decir, la cárcel, el asesinato, o el destierro de los opositores.

En el caso del senador Carlos Ibáñez, este antipolítico de nuevo cuño, ha dicho textualmente:

"Presentaré mi candidatura presidencial independiente en las próximas elecciones, porque el emocionado testimonio de miles de chilenos que me escriben constantemente desde todos los puntos del país y la voz auténtica del hombre de la calle, que llega a mis oídos por múltiples conductos, **me indican que un pueblo engañado por la política profesionalista y traficante**, y una ciudadanía escarnecida en sus sentimientos y anhelos más profundos, han depositado en mí sus esperanzas.

—No comprometeré mi independencia al precio de ninguna adhesión, y **permaneceré ajeno a las intrigas y combinaciones de partidos, porque la regeneración de nuestros corrompidos hábitos políticos**, la redención de nuestro pueblo, y la prosperidad y grandeza de la República no pueden surgir y triunfar sino a través de un gran movimiento nacional".

El viejo postulante a la Primera Magistratura del país no se ha identificado tan sólo como caudillo antidemocrático con estas declaraciones, sino que, ya en el terreno de la moral mínima, ha hecho tabla rasa de cuando adoró, utilizó y movió en esta dramática campaña de 20 años destinada a recuperar un Poder que el pueblo le quitó de las manos, herido, indignado y hasta desangrado física y económicamente.

Quien en sus declaraciones públicas aparece como el campeón de la antipolítica como el enemigo jurado de los partidos políticos en que se divide el pensamiento de los chilenos, no ha dejado en estos cuatro últimos lustros de mover a todos los partidos, de derecha a izquierda, en encubiertas o francas negociaciones para utilizarlos de escabel.

Después de numerosos intentos conspirativos que lo llevaron, ora al destierro, ora a la cárcel, en 1942 fué el abanderado de los partidos de derecha —liberales y conservadores—, para disputarle la Presidencia de la República al candidato de la izquierda, don Juan Antonio Ríos. ¿Pensaba lo mismo que hoy, en ese febril verano de 1942, sobre los partidos políticos? ¿Creía, como parece creer ahora, que las combinaciones de partidos eran "intrigas"?

Durante el desempeño de su misión presidencial, en la que no respetó leyes ni derechos de ninguna clase, tampoco puso en práctica sus teorías antipolíticas. Intervino en cada uno de los partidos, y colocó tanto en el Partido Conservador, como en el Radical, el Liberal y el Demócrata a hombres de su amaño, encargándose previamente de desterrar a los líderes verdaderos. ¿Por qué no reemplazó lisa y llanamente tales tiendas partidistas por la CRAC, de pintoresca memoria?

Con el correr de los años tentó contactos con la extrema Izquierda, y pretendió convertirse en un abanderado opositor de envergadura. Ojos atónitos vieron al ex candidato presidencial de la Derecha de 1942, convertido en "camarada" de los comunistas, hablando en un mitin de 1.o de mayo, bajo los retratos de Stalin y Mao Tse tung en la Plaza de Artesanos. Los mismos ojos lo vieron intrigar y moverse como el líder del partido agrario-laborista, en espectacular pugna pre-presidencial con el senador don Jaime Larraín García-Moreno.

¿Es el Partido Agrario-laborista, desde octubre último, un núcleo de "la política profesionalista y traficante"?

Si el señor Ibáñez, mejor aconsejado, hiciera una encuesta en cualquier pueblo de Chile, llegaría a una conclusión poco halagadora para sus actuales sentimientos antipolíticos. Y es que el pueblo de Chile, democrático por tradición y por sentimiento, está —salvo contadas excepciones— totalmente sumergido en los partidos políticos. Todo chileno es radical o conservador, liberal o socialista, agrario-laborista o democrático, falangista o comunista. Porque es de la esencia de un pueblo maduro, y en vías de progreso cultural y material, que cada ciudadano tenga aspiraciones, y que ellas estén involucradas en doctrinas económicas y sociales. Estas agrupaciones doctrinarias son los partidos políticos que tanto denigra, aborrece y escarnece el señor senador Ibáñez, cada vez que le vuelven la espalda a sus "dilitats", como sucedió en octubre último, con ocasión de la actual campaña electoral en Santiago.

En realidad, los partidos políticos no han entendido al señor Ibáñez, y es mucho más difícil que él entienda a los partidos políticos. Radicales, liberales, conservadores, socialistas, etc., caminan por una huella única, tras objetivos perfectamente conocidos, ya que están escritos en sus viejos programas sociales y económicos. El señor Ibáñez sólo tiene un camino trazado. Reconquistar el Poder con ayuda de quién sea, y como sea. Aun recurriendo a tretas tan poco patrióticas como las de halagar a los gobernantes extranjeros, y ponerlos en parangón con un Chile menospreciado.

En este camino no lo puede ayudar ningún partido democrático, ya que todos ellos están unidos por un deseo común: mantener la organización republicana, las libertades públicas **y la soberanía del país.**

Conceptos todos que no le interesan al señor senador Ibáñez, si ellos van a convertirse en escollos para su marcha hacia el Poder.

La figura del día

El fino y sensitivo poeta Jorge González Bastías, que ha fallecido en su residencia campestre de Infiernillo, a orillas del Maule.

Nuestra "Corte de los Milagros"

Existe en Santiago algo así como un cuartel general de la mendicidad, que funciona en los alrededores del Templo de Lourdes.

No es precisamente la "Corte de los Milagros", pero se le parece mucho... Individuos en quienes la sociedad podría medirse por decenas de años, llegan allí en las primeras horas de la mañana y se colocan en posiciones estratégicas.

Son sitiales preestablecidos, a la manera de trincheras, donde quienes los ocupan han adquirido un derecho que defienden con furor. Tales "títulos de propiedad" comprenden por igual a hombres y mujeres.

¡Pobre del mendigo que pretenda ocupar el sitio que tradicionalmente pertenece a otro!...

El lenguaje en diminutivo, eso de la limosnita, el veintecito y el espiritual llamado "al amor de Dios", caen en un reemplazo verbal de la más gruesa y estruendosa artillería.

Esto, cuando el usurpador tiene suerte.

Porque por lo general, si hace el más leve amago de mantenerse en la propiedad de otro de sus colegas, llueven sobre él los golpes, los bastonazos, las piedras y otros elementos de indudable contundencia.

La gresca, que tiene como sonoro fondo todo un temporal de expresiones relativas al nacimiento y a la fisiología de sus participantes, se detiene de improviso...

¿Qué ha ocurrido?... ¿A qué conjuro obedece tan repentina y dolorida paz?...

A la presencia de dos ancianas, al parecer adineradas, que vienen a pagar o de pagar una manda en el Santuario de Lourdes.

Hay una tregua en la batalla intestina. Los mendigos deben conocer el histórico ejemplo de Bizancio. En esto, aun cuando obren por mera intuición, lo cierto es que resultan muchísimo más inteligentes que muchos de los ciudadanos que los socorren con su limosna en la calle...

Entonces el ejército se lanza al combate. El desgreñado individuo del tremebundo lenguaje se convierte en un paralítico total. Otro ejecuta un dramático acto de epilepsia. Las mujeres pellizcan a las guaguas, y éstas, naturalmente, lloran con auténtico dolor.

Las dos ancianas adineradas, temerosas y sobrecogidas, entregan algunas monedas y se alejan un tanto avergonzadas de su condición de personas pudientes.

Desaparecidas las "candidatas", se inicia la segunda parte de la estruendosa riña.

Es como un match de lucha libre donde los minutos de descanso tienen relación directa con la presencia de quien, por no ser de la organización de los pordioseros, puede que llegue a socorrer a uno o más de sus componentes, que por cierto considerarían una falta de ética profesional socorrerse entre ellos mismos.

Más tarde, cuando disminuyen las visitas votivas a Lourdes, las distintas divisiones inician su marcha hacia el centro y los barrios de Santiago.

Hay también lugares establecidos, o sitios de propiedad exclusiva, pero ello no obsta para que también existan brigadas ambulantes. Especialmente las forman niños que se ubican en las puertas de los teatros, hoteles, hipódromos, restaurantes, estadios, y de los más concurridos clubes políticos y sociales.

Cuando la policía detiene por sospecha o vagancia a algún mendigo, especialmente si es adulto, suelen producirse variadas sorpresas.

Muchos de ellos "ganan" más que el **sueldo vital de un empleado de oficina. Con la ventaja de que nadie les hace descuentos, ni necesitan pagar contribuciones e impuestos...**

Es doloroso que haya mendigos: la miseria exhibida en la vía pública resulta un espectáculo denigrante para cualquiera ciudad civilizada.

La desgracia es que, en Santiago al menos todo eso tiene mucho de "espectáculo teatral".

El problema de la mendicidad callejera, necesario es decirlo con franqueza, es en el fondo una combinación de **dos elementos básicos: el mendigo que estafa al público, y el público que se deja estafar.**

H. R.

ACLARACION NECESARIA

Mucho me temo que los lectores no hayan comprendido lo que intenta decir el señor Marcos A. Bontá. Trabuca los conceptos y se aparta de lo principal.

Se hace necesario, pues volver al punto de partida para terminar con ello la polémica sobre los grabados de Goya.

Afirmó mi excelente amigo que las estampas del pintor de Fuendetodos no eran aguafuertes, sino "impresiones litográficas", porque en Chile, por los altos precios que tienen esta clase de obras, no podía haber grabados de Goya.

Y afirmó esto lanzando gratuitos reparos a la crítica, a la que acusó de "poca consistencia técnica".

Era necesario, por lo tanto, deshacer el equívoco, demostrando que quien tenía razón era la crítica.

1.o Le demostré que eran aguafuertes.

2.o Le demostré con el catálogo de Vindel, primera autoridad mundial en grabados de Goya, que los precios que dichas estampas tenían en Madrid en 1928, eran muy bajos.

El señor Bontá no ha insistido en estos puntos.

Los demás extremos, sus contradicciones y sus nuevas ideas sobre la crítica están de más.

La primera condición para polemizar es ponerse de acuerdo consigo mismo.

Yo también lamento el sesgo personal tomado por esta controversia. Sólo he querido salvar mi propia posición.

Con ello pongo también punto final.

A. R. R.

HAY INDUSTRIAS DE INDUSTRIAS

Hablar de que el país debe industrializarse es absurdo.

El Supremo Gobierno, entendiéndolo así, impulsa constantemente cuanta obra tienda a esa finalidad, tan íntimamente relacionada con la independencia económica de Chile.

Puede asegurarse que toda industria es una trinchera de nuestra libertad económica y que defenderla es hacer algo por la propia vida.

Pero, dentro de la importancia que las industrias tienen en general, hay algunas que están en una categoría de excepcional importancia. Son las que nos aseguran alguna actividad o algún elemento sin el cual nuestra vida nacional se detendría o sufriría trastornos graves.

Ya no están en tal clasificación tan sólo las llamadas industrias pesadas, las grandes empresas del salitre, del cobre y del acero. Hay otras que, sin tener el volumen de éstas, van del brazo como necesarias.

¿Puede alguien negar que las industrias químicas, las de laboratorio, que han logrado producir en el país drogas que antes sólo llegaban de afuera, succionando divisas, son de las que es menester defender a todo trance?

No lo creemos. Y aun cuando estas industrias significaran algún sacrificio extraordinario, habría que mantenerlas porque la salud pública no puede quedar sujeta a una paralización provocada por causas ocurridas a miles de millas de nuestro suelo.

La movilización es, también, otro factor indispensable.

Cuando en la anterior guerra, la imprevisión nos hizo llegar al conflicto carentes de stock de gasolina y de neumáticos y de repuestos, más que por nada se paralizó la movilización del país, de carga y de pasajeros, por falta de neumáticos y de repuestos. Gasolina para los menesteres indispensables, siempre hubo.

Fué el neumático el que paró a Chile.

¿Podrá, pues, ponerse en duda la imperiosa necesidad de hacer sacrificios para mantener la fabricación del neumático chileno, que ya dió buena prueba de su obra salvadora al final del conflicto, cuando apareció en nuestro mercado?

No han faltado los que han criticado la elaboración del acero en Chile, buscando argumentos en todos los aspectos de una industria que siempre tiene complejidades no muy fácilmente captables por la masa.

Sin embargo, si viniera un conflicto; si se paralizara la importación de acero, ya Chile tiene asegurada la marcha de cien actividades que dependen del acero.

Sería largo enumerar las industrias básicas, como las drogas, los neumáticos, el acero, que hemos citado a guisa de ejemplo.

Bastan para sentar un principio que debe vencer la natural suspicacia nacional, cual es que hay industrias que, aun cuando significaren un pequeño sacrificio, deben defenderse por todos. Estas industrias que aseguran la normalidad de actividades vitales no pueden ser desplazadas, en aras de intereses particulares por la mercadería importada, tan visiblemente sujeta a los acontecimientos mundiales ajenos a nuestra influencia.

Pero lo más curioso del caso es que en los ejemplos citados —que suelen ser muy debatidos en centros donde no se estudia tanto como se habla— las industrias también resisten triunfalmente las comparaciones de precios y hasta de calidad.

Hay drogas chilenas que se exportan, por su alta calidad de preparación, y que salen más baratas que importadas. El acero es enormemente más bajo de costo que el importado. Y los neumáticos, si bien en algunos tipos pueden estar en el nivel del precio del importado de caucho puro, el sintético puede ser levemente más bajo de precio en relación con su menor resistencia a nuestro tipo de caminos, en la mayoría resulta más barato que el importado y de mejor calidad.

Pero, aun dando de barato que por cualquier circunstancia, en otro ejemplo, las industrias que aseguran nuestra independencia en actividades esenciales a la vida nacional, los productos fueren un poco más caros, es preciso defenderlas porque lo peor, lo más caro de todo, es carecer de ellas.

Y sin hacerlas en el país, cualquier emergencia extranjera puede dejarnos detenidos.

A. V.

Notas del Día

JUEGO DE NIÑOS No pasemos por alto ciertas declaraciones que pueden sernos de inmensa utilidad, aunque nos vengan desde lejos. Veamos ésta. La U. P. acaba de entrevistar en Hamburgo al capitán Christian Unterhorst, de una firma pesquera hamburguesa. El capitán salió de Hamburgo en marzo pasado con una flota compuesta por tres barcos pesqueros, y, hace poco, regresó desde Valparaíso a Hamburgo. La U. P. quiso conocer su impresión, e hizo al capitán Unterhorst algunas preguntas. El viejo marino manifestó que estaba satisfechísimo de los resultados de su primera expedición, tanto, que preparaba ya otra para venirse a pescar al rico litoral chileno. Ah, exclamó, allí la pesca puede calificarse de "simple juego de niños". Y, a lo mejor, ha acompañado su manifiesta felicidad con una estridente y regocijada risa germana. Las aguas chilenas, según el capitán hamburgués, no pueden compararse con las faenas a que obliga la pesca en el Mar Artico y otros mares polares, como el "Dogerbank". Para el capitán dichoso, hasta los niños pueden aquí pescar lo que se les ocurra.

¡Qué lección más digna de ser aprovechada! Mientras un técnico en la materia dice que un día, con un **cutter**, puede recoger 25 toneladas de pescado, nosotros no podemos recurrir ni a la antigua y tradicional pescada seca para comernos un charquicán. ¿Por qué será? A lo mejor nos entretenemos en el juego de aquel niño que encontró San Agustín en una tranquila playa africana, empeñado en hacer un hoyo en la arena. "¿Qué haces, niño?", dijo el santo filósofo. "Estoy haciendo este hoyito para ver si puedo meter el mar adentro".

Es que tenemos tantos problemas.

TODAVIA LA BONDAD Son tiempos de especulación, de lucha ratonil, de aprovechamiento descarado. El que tiene algo, si lo vende, lo vende lo más caro posible, aunque sea a costa de la vergüenza. Hay que reducir todo a dinero, hasta las piedras. ¿Piedad, conmiseración? Chocheces de antaño, que diría el poeta inolvidable. Hay que hacer la lucha agria y amarga, medir con una vara más dura que un cetro a todo ser viviente, con olvido del bastón honorífico de El Alcalde de Zalamea. La honra ya no es de Dios, es del primer pelafustán que se ha enriquecido bloqueando el dolor de los otros.

Sin embargo, todavía la bondad no se esconde, y se pasea por allí, como escondida, y con pudor. Hay quienes no se afligen al dar, y dan sin fin utilitario, sin publicidad, en silencio, como nace y se crea el amor. Así aquel señor, sin nombre, que sería herirle el publicarlo, que acogió la petición de una madre afligida hasta las lágrimas. Supo que su niño, rubio y lindo, sólo podría salvarse con un poco de ese nuevo milagro que llaman aureomicina. Pero no había en ninguna parte. Desolación. Pero, ya supo que un señor, cuyo hijo había estado enfermo, tenía un sobrante de la droga maravillosa. Allá fué la madre. El señor le tendió la cajita salvadora. La señora hizo ademán de abrir su cartera, y, cosa corriente, hasta insinuó el preguntar por el precio o valor de tan gran tesoro. El señor había nacido por allá lejos, en tierras de Mahoma. "No, señora, dijo; una vida no se compra ni se paga. Vaya usted tranquila. Si yo un día sufro como sufre usted ahora, ¿no haría lo mismo?"

Todavía la bondad.— **B.**

Cartas al Director

Ibáñez es un Buen Hombre

Señor Director: He visto con placer que su diario es el único que se preocupa de la negociación nacista para alcanzar el Poder de alguna manera, y colocar a nuestro país en la misma triste situación de cualquiera republiqueta militarizada. Unos por miedo al porvenir, otros pensando capitalizar su actual silencio, **por si qua quam**, se han callado ante las cosas que sus asesores le han hecho declarar al senador Ibáñez.

A mí no me da miedo el propio General. Lo conozco como un hombre tranquilo, hogareño, parsimonioso. A los que les tirito es a sus asesores. A estos caballeros dominados por ansias de poder, algunos cesantes desde 1931, que sólo esperan el "golpe" para llegar a "moralizar" la Administración Pública. ¿Tal vez con otro prófugo Delcourt para Superintendente de algún servicio? Hay uno de estos asesores, de pequeña talla, que arde por ser Ministro de Relaciones Exteriores. Para ello vendió su alma a Ibáñez, después a Aguirre Cerda, después a Ríos. El actual Presidente no le ha dado beligerancia alguna. Es, por esto, uno de los más empecinados en que Chile se someta a los gobiernos dictatoriales sudamericanos. Y así, cada uno. Sigan ustedes desenmascarando. No les apene estar solos en esta tarea. S. S.— **O. Pérez Lugo, Valparaíso.**

Actitud Violenta de un Inspector de la ENT

Señor Director: El día 22, a las 16.15 horas viajaba como pasajero del bus 156 del recorrido La Cisterna-Mapocho. En Ahumada con Compañía, el inspector de la ENT, cuya placa 152 alcancé a anotar, dió de puntapiés a la puerta del bus, debido a que el chofer, que no alcanzó a divisar en la vereda al señor inspector, cerró la puerta y partió cuando el carabinero le dió la pasada. Al sentir los puntapiés, el chofer, con peligro de que le pasaran un parte por estorbar el tránsito, volvió a detener el bus, que ya estaba en movimiento, para que subiera el señor inspector. Todo esto causó muy mala impresión entre los pasajeros, que se dieron cuenta de que el inspector daba de puntapiés al bus, mucho más cuando se sabe que la ENT. ha hecho una campaña en pro de la conservación del material.

Además, el inspector, sin consideración alguna hacia el público, "reprendió" en forma violenta al chofer, porque estimaba que había cometido una falta grave, prejuzgando alguna irregularidad. El chofer, felizmente, respondió con frases serenas y correctas. Permítaseme hacer conocer a la Gerencia de la ENT. este hecho, para que reitere las órdenes que, seguramente, ya se han dado al personal, a fin de que inspectores como el mencionado no promuevan incidentes como el que me hago un deber en denunciar. — **Jorge Morales López. Carnet 605482, Santiago.**

Amanecen Bailando, pero el Vecindario no Duerme

Señor Director: Quiero pedirle que LA NACION reinicie una campaña en contra de los ruidos molestos. Santiago, como ustedes lo han expresado, es una de las ciudades más bulliciosas del mundo. Vivo en una población, una de las varias que ha construído la Caja de la Habitación Popular. El sábado 18, con altoparlantes, la Junta de Vecinos realizó un baile, que empezó a las 20 horas, y a las 3 de la madrugada todavía estaban haciendo discursos y tocando boleros y rumbas a "todo pulmón".

Yo, que vivo a dos cuadras del sitio en que se instalaron estos parlantes, pasé la noche despierta. ¿Qué será de los que viven más cerca? ¿Qué será de las señoras que están en la Maternidad, que queda a un paso de donde estos bailes se efectúan? Estimo que el señor Intendente de la provincia debiera oficiar a Carabineros para que no toleren estos bailes públicos después de una hora apropiada, ni los Alcaldes o funcionarios respectivos acepten que con fines muy altruistas y que nadie discute, se realicen estas bulliciosas reuniones hasta la madrugada.— **J. U. D.,** El Pino 2345, Santiago.

EN LA PLAYA

ELLA.— ¿Qué tal mi nuevo traje de baño?

EL.— ¿Cuál? No te lo veo.

Máximo Severo

APARECIO EL N.o 69 DE LA REVISTA "ARRIBA"

El número 69 de la revista "Arriba", que aparece hoy, trae un reportaje completo sobre la elección a senador que se realizará el domingo 26 en Santiago, además de una encuesta a los reporteros políticos, sobre el resultado de la misma.

Otra de las informaciones que merece destacarse son las declaraciones del capitán Olea, empleado del corral de César Covarrubias, sobre el doping de Combatiente.

Una crónica sobre la exposición canina, realizada el domingo por el "Kennel Club", da detalles completos del torneo canino.

"Mil hombres luchan contra el fuego", es el título de una información sobre el ejercicio de bomberos, realizado el domingo pasado en Santiago.

Además, como de costumbre, la serial "Yo fui amigo de Al Capone", y las revelaciones del periodista austríaco Martín Bleibtreu, titulada "Yo le dí el veneno a Goering".

Otras informaciones de carácter nacional e internacional integran el contenido de la revista "Arriba", de hoy

Recobrará su antiguo auge la industria salitrera

UNA MUJER LE DIO UN NUEVO ROSTRO AL HOTEL CARRERA

Veinte años decorando los principales hoteles y aeropuertos del Continente han dado a Pamela Drake fama y dinero en una de las profesiones más difíciles. Anteayer terminó sus labores en el transformado Hotel Carrera, después de instruir con sus originales ideas a un grupo de diez operarios chilenos, que ejecutaron las diferentes sugestiones de la menuda e inquieta Pamela. LA NACION conversó con ella momentos después de terminar su trabajo, cuando caminaba con enormes planos bajo la mano, por uno de los pasillos del hotel. Hablamos de su oficio que, según ella, "es su mayor hobby". El ser decoradora en Estados Unidos es una profesión tan importante como la de arquitecto. Exige estudios universitarios y una preparación larga y extenuante, además de excepcionales dotes para el dibujo y la pintura. Todas esas virtudes debió reunir Pamela Drake para llegar hasta el sitial que ahora ocupa.

"El más perjudicado con esta labor mía es mi hogar de New México, donde, cuando mucho, paso diez días por año", nos relata la artista, que cruza las fronteras con la misma naturalidad con que nosotros acostumbramos tomar el tranvía.

¿Casada? "Ni pensarlo" afirma Pamela, agregando: "No hay ningún hombre que se acostumbre a mi vagabundeo por todo el mundo". Pamela pensaba de modo distinto a principios de 1930, justo hasta el momento en que se le ocurrió iniciar sus estudios de decoración en la Universidad de Seattle. "Trabajaba en la mañana, y en la tarde concurría a clases", recuerda. Después, cuando ya tuvo el diploma en casa, comenzó con pequeños trabajos, hasta el momento en que fué contratada por la Panagra, para encargarse de la decoración de los principales aeropuertos del Continente. Luego vino un ofrecimiento de la Intercontinental Hotels, para realizar la misma tarea en sus establecimientos.

Así, tras visitar Hawaii, Cuba, Puerto Rico, y todos los países sudamericanos, Pamela llegó hasta Chile. Ayer partió a Barranquilla, para seguir después a Europa, luego a Siam y al Japón. En el Hotel Carrera dió una lección práctica de buen gusto. Con sólo cambiar el tapizado del comedor, transformó la sala en un rincón acogedor y amable. ¿Estilos? "En cada lugar el hotel o el aeropuerto debe tener el estilo propio del país. Aquí en Chile apliqué motivos típicamente nacionales. Así hicimos el "copper-room", sala del cobre, como expresión del producto más genuinamente chileno", nos explicó, mientras terminaba los últimos planos que llevará a Barranquilla, donde seguirá su trabajo.

Pamela Drake, sonriente, da los últimos toques a sus planos de decoración. Es una de las más famosas artistas norteamericanas y durante dos meses trabajó en la ornamentación del Hotel Carrera, totalmente remozado gracias a su hábil mano.

Homicida es condenado a 541 días de prisión

A 541 días de prisión fué condenado ayer José René Acevedo Orellana, autor del homicidio de Carlos Lobos Aracena. La sentencia la dictó el juez del Sexto Juzgado del Crimen, cerrando así, en su primera fase, un proceso iniciado el 21 de agosto de 1949, cuando Acevedo dió muerte a Lobos, luego de un partido de rayuela que disputaban en una población "callampa". Ambos, en estado de ebriedad, se golpearon, terminando el incidente cuando Acevedo, exasperado, mató de una puñalada a Lobos.

REUNIONES CIENTIFICAS

SOCIEDAD CHILENA DE RADIOLOGIA.— Sesionará hoy a las 19 horas, en el local de la Sociedad Médica, con la siguiente tabla:

1) Dres. C. Viviani y K. Behn: "Indicaciones de radioterapia en otorrinolaringología".

2) Dr. G. Labatut: "Anomalías del duodeno".

3) Dr. M. Concha: "Estudio radiológico del páncreas".

4) Dr. I. Lifchitz: "Enfermedad marmórea".

5) Dr. A. Ricci: "Aneurisma del ventrículo izquierdo".

6) Asuntos gremiales.

Se invita cordialmente a los señores médicos y estudiantes de Medicina.

FISCALIZACION DE LAS ESCUELAS PARTICULARES

En la Contraloría General de la República quedó tramitado el decreto que reglamenta el funcionamiento de los colegios particulares, y que contempla una serie de nuevas medidas de fiscalización de estos establecimientos educacionales por parte del Estado.

También quedó tramitado el decreto del Ministerio de Economía y Comercio que concede autorización a la Empresa de los Ferrocarriles del Estado para que pueda efectuar su exposición anual en el recinto del Estadio Nacional.

CONSTRUCCION DE UN NUEVO PARQUE PARA LOS NIÑOS, ORDENOSE

En el curso de la próxima semana se iniciará la construcción de un nuevo parque infantil, correspondiente al plan que se ha trazado la Municipalidad de Santiago, en el sentido de intensificar las áreas verdes.

En efecto, el Departamento de Aseo y Jardines recibió ayer la orden alcaldicia de realizar los trabajos de preparación del terreno y plantaciones en Bernal del Mercado, en el barrio Estación.

Esta plaza para juegos tendrá una superficie de doce mil metros cuadrados, y estará dotada de sólidos columpios, balancines, escalas murales, tobogán, et. Llevará el nombre de uno de los héroes de la campaña del Pacífico, y circundará la Población de Emergencia "Gabriel González Videla, N.o 2", en construcción.

Producirá el norte 50 mil toneladas de salitre más al año

El Gobierno de Chile, accediendo a una invitación formulada por el Departamento de Estado de Washington, para trazar una nueva política salitrera, comisionó al Vicepresidente de la Corporación de Venta de Salitre y Yodo, señor Jorge Vidal de la Fuente, para iniciar dichas conversaciones quien para cumplir dicha misión se trasladó a Estados Unidos.

Anteayer regresó desde Washington el señor Vidal de la Fuente e informará el lunes próximo al Presidente de la República, Excmo. señor González Videla y al Ministro de Hacienda, señor Yrarrázaval, sobre el resultado de sus negociaciones.

PROPOSICIONES

Se nos informó que el señor Vidal de la Fuente había llegado a un acuerdo con los representantes de las Compañías Salitreras "Anglo Chilena" y "Lautaro" que se comprometieron a terminar en el curso del presente año salitrero 1950-1951 las instalaciones de evaporación solar, que actualmente se construyen en el Departamento de Tocopilla, en forma de que la nueva producción del salitre potásico y sódico de dichas instalaciones esté en actividad antes del 30 de junio próximo con una producción de 50.000 toneladas por año. Estas instalaciones significarán una inversión ascendente a US $ 4.500.000. Por su parte, las Compañías Salitreras "Anglo Chilena" y "Lautaro Nitrate" estudiarán con el mayor interés la posibilidad de ampliar las bateas de evaporación solar y la fusión de ambas Compañías con su respectivo capital.

El Gobierno de Chile, por su parte, garantizará las inversiones de capitales en la industria salitrera y en este aspecto los inversionistas contarán con la seguridad de recibir de parte del Estado un tratamiento tributario general, que contemple sus legítimos derechos, especialmente en el sentido de las mejoras que se realicen para abaratar los costos, mediante la electrificación de las provincias de Tarapacá y Antofagasta para reemplazar los altos gastos de combustible que se importa del extranjero.

MEMORIA DE SU LABOR PREPARA VIAS Y OBRAS

El Ministerio de Obras Públicas, por disposición del Ministro, señor Ernesto Merino Segura, publicará próximamente una memoria sobre las diversas y numerosas obras públicas realizadas por esa Secretaría de Estado durante los años 47, 48, 49 y 50.

Para este efecto, el señor Merino Segura ha impartido las instrucciones del caso a los Directores de Departamentos y Jefes de Servicios del Ministerio, para que preparen el material de esa importante publicación.

Intendente Quintana visitó Barraca de Alfabetización

El Intendente de Santiago don Alfonso Quintana Burgos visitó ayer la población Nueva Matucana, donde se construye una barraca para el funcionamiento de cursos de alfabetización por cuenta del Consejo Provincial del Cuerpo Cívico de Alfabetización Popular. La Barraca quedará terminada en los primeros días de diciembre, fecha en que será inaugurada con diversos actos culturales de tipo popular. Durante la visita, el Intendente dispuso que en la próxima semana se levante un censo de la población para organizar los cursos de alfabetización. El Jefe del Servicio, don Luis Moll Briones, acompañó al señor Quintana Burgos en su recorrido por la población.

CANDIDATA A REINA.— Emperatriz Olave Castro, simpática y hermosa joven, vecina de la Población Pedro Aguirre Cerda, aspira al cetro primaveral de las fiestas del club de su población. Hasta el momento ocupa el primer lugar en los escrutinios.

Rector Hernández recibió ayer al Coro Polifónico

En el gran patio de la Casa Central Universitaria, el Coro Polifónico y la Orquesta Sinfónica de la Escuela Normal Mixta de Antofagasta, ofrecieron ayer un concierto en honor del Rector de la Universidad de Chile, don Juvenal Hernández. Los jóvenes normalistas fueron obsequiados luego, con un cóctel, al cual asistieron especialmente invitados el Director General de Educación Primaria, don Humberto Vivanco Mora; el Jefe de Enseñanza Normal, don Luis Gómez Catalán; la Directora de las Escuelas de Temporada, señora Amanda Labarca, y otras autoridades educacionales y miembros de la prensa.

En la tarde, los integrantes del Coro fueron recibidos por la Escuela Normal "José Abelardo Núñez", realizándose una simpática reunión social, durante la cual interpretaron diversas piezas dirigidos por don Alvaro Gómez Angrade.

Profesores piden solución del problema de Quilpué

La Directiva de la Sociedad Nacional de Profesores se entrevistó en la tarde de ayer con el Ministro de Educación, don Bernardo Leighton, con el objeto de tratar el problema creado en el Liceo Experimental Quilpué al solicitar su transformación en Liceo tradicional. La Directiva Solicitó que se levantara un sumario administrativo que determinara las causas del revuelo público levantado en torno a este problema, y que se designara una comisión Técnica del Ministerio de Educación, a fin de que estudie en Quilpué, en forma imparcial, cuál es el sistema que más conviene establecer en el Liceo.

Asimismo los profesores trataron con el Ministro Leighton diversos problemas financieros que afectan al magisterio. Esta tarde a las 18.45 horas se realizará una reunión del profesorado en el Salón de Actos del Liceo 1, para dar cuenta de las gestiones realizadas ante las autoridades.

PLACA DE PLATA SE ENTREGO A MERINO S.

A las 11 horas de ayer los dirigentes de la Confederación de Deportes de Magallanes se entrevistaron con el Ministro de Obras Públicas y Vías de Comunicación, señor Ernesto Merino Segura, a quien hicieron entrega de una placa de plata como reconocimiento hacia ese Secretario de Estado por la construcción del gimnasio cerrado de Punta Arenas.

Con este motivo, el Ministro de Obras Públicas envió un conceptuoso telegrama de agradecimiento a los deportistas de Magallanes.

PRESENCIA ARTISTICA Y CULTURAL DE CHILE

Bajo el título de "Presencia Artística y Cultural de Chile" la Radio del Pacífico CB-82, transmite una interesante audición destinada a dar a conocer la acción creadora, la personalidad y el talento de nuestros artistas más destacados, por medio de entrevistas novedosas y de gran colorido.

Hoy, a las 22.30 horas, será entrevistado el conocido médico y escritor don Armando Sáez Saldías, quien dará valiosas informaciones sobre el aporte de los facultativos chilenos al acervo artístico nacional.

NUEVOS VISITANTES VAN A HUACHIPATO

Ayer llegaron a Santiago, invitados por la Cía. de Acero del Pacífico, al acto inaugural de la planta siderúrgica de Huachipato, el presidente de la poderosa empresa industrial norteamericana, general señor Brehon Somervel, veterano de la guerra; el gerente de la oficina de la Corporación de Fomento en Nueva York, don Jorge Schneider; el vicepresidente de la Compañía Siderúrgica Nacional del Brasil, Volta Redonda, señor Pablo César Martins, y los periodistas norteamericanos señores John Rourke, director del Washington Daily News, y James Warner, redactor del New York Herald Tribune.

En Los Cerrillos fueron saludados por altos jefes de la CAP y hoy irán a Concepción, en el tren especial de la noche, para asistir mañana a Huachipato.

PROFESIONAL CHILENO, DISTINGUIDO EN ITALIA

Ante el pleno de la Universidad de Turin ha obtenido los títulos de doctor en Viticultura y Enología y de "Laureado en nombre del Gobierno de Italia", el ingeniero agrónomo chileno don Ruy Barbosa Popolizio, quien obtuvo por su examen y tesis final el máximo de cien puntos, lo que le valió, además, una especial felicitación del Consejo de esa Universidad.

El señor Barbosa se encuentra en Europa desde principios del presente año, después de haber obtenido por concurso ante la Universidad de Chile la beca instituida por el Gobierno italiano, que ha sido patrocinada por la firma Cinzano y, en especial, por su presidente el Conde Marone.

PRO VIVIENDAS DE EMERGENCIA HABRA COLECTA NACIONAL

Los preparativos que se realizan y el ambiente de comprensión pública para la obra que realiza la Fundación de Viviendas de Emergencia, aseguran un éxito extraordinario a la colecta nacional del próximo lunes.

El señor Leopoldo Palma Sepúlveda, presidente de la Federación Provincial Mutualista, nos informó ayer que en todas las localidades de la provincia ya están designadas las comisiones que recorrerán las calles solicitando el óbolo público y que las autoridades de todo carácter están cooperando activamente al mejor éxito de la colecta.

Para hoy, a las 19 horas, en San Diego 33, está citado el directorio de la Federación aludida, para ultimar los preparativos.

VIÑA CONCHALI

publicidad interamericana

MADERA SECA *para* USOS DELICADOS!

Publicitar

¡Por fin se puede disponer de cualquier cantidad y cualquier tipo de madera SECA, para toda clase de usos delicados!

Bosques e Industrias Madereras S. A. -BIMA-, tiene la satisfacción de anunciar el funcionamiento de su nueva Planta Secadora de Lo Espejo, importada del Canadá, y cuyo científico funcionamiento permite obtener maderas con el grado de humedad adecuado para los diferentes usos industriales!

Para Parquets, con un 6 o/o
Para Puertas y Ventanas, con un 8 o/o
Para Pisos sin calefacción, con un 12 o/o
Para Muebles, con un 8 o/o
Para Interiores (forros) con un 12 o/o
Para Exteriores, según la zona, con un 12 a 15 o/o

Instrumentos de precisión vigilan día y noche el funcionamiento de la planta, hasta extraer de la madera *la humedad* perjudicial

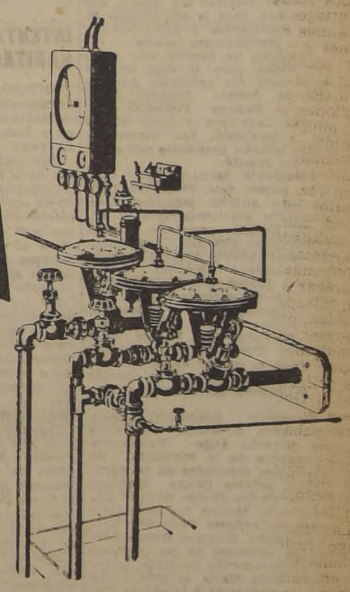

AHORA *es posible fabricar Muebles de Lujo e-ter-nos!*

AHORA *es posible fabricar Parquets que duren más que el edificio*

AHORA *es posible revestir muros en interiores para que duren siempre*

AHORA *es posible decir con entera franqueza y certeza: "Construido con maderas secas, certificadas por BIMA"*

¡Dá gusto trabajar con Maderas Secas BIMA!

BIMA — BOSQUES E INDUSTRIAS MADERERAS S. A.
OFICINAS GENERALES PLAZA BULNES 21 • SANTIAGO
Lo Espejo • Talca • Cherquenco • Antihuala

Simpático grupo de señoritas que presentaron un juvenil "Cuadro de Verano", durante la función a beneficio del Hospital de Niños "Leonor Mascayano", de Concepción, que revistió brillantes contornos sociales. La función se efectuó en el Teatro Roxy, y asistió lo más representativo de las diversas esferas penquistas.

FESTIVAL A BENEFICIO HARA CLUB DE LEONES

LLO LLEO, 23.— Con gran entusiasmo fué recibido el Carro de la Maestranza Fiscal, que obtuvo el primer lugar en el concurso de Carros Alegóricos de las Fiestas Primaverales, consistente en 100 mil pesos.

En efecto, un numeroso público se volcó en las calles de San Antonio, para presenciar la triunfal llegada del magnífico Jardín Infantil ambulante, que conquistara merecidos aplausos del público metropolitano.

BENEFICIO DEL CLUB LOS LEONES.— El viernes 1.o de diciembre próximo, se efectuará un Beneficio auspiciado por el Club Los Leones de este Departamento, en los teatros Cervantes, de San Antonio, Rex, de Llo Lleo y Moderno, de Barrancas, para empezar los trabajos de la nueva Plaza que se construirá en Barrancas.

CONCURSO DE DIBUJO.— Con motivo de la celebración del Día de las Naciones Unidas, el Liceo Nacional de Llo Lleo, organizó un interesante concurso de Dibujo sobre el tema: "La Guerra y la Paz".

Fueron favorecidos en este certámen artístico, los alumnos: Hortensia Bravo, del cuarto año de Humanidades, que ocupó el primer puesto, y María Luz Alvarez del mismo curso, con el segundo puesto.— (J. GONZALEZ M., Corresponsal).

COMITE TURISMO QUEDO FORMADO EN LOS ANDES

LOS ANDES, 23.— De acuerdo con el plan de turismo que tiene elaborado el Gobierno y la pronta coordinación de esta importante industria en el país, el Gobernador Departamental ha convocado a una reunión organizar el Comité Local de Turismo.

Por otra parte el Gobernador está gestionando ante las autoridades del ramo la construcción de nuevos hoteles de turismo.—(PALMA, Corresponsal).

ULTIMAN PREPARATIVOS PARA RODEO: QUIRIHUE

QUIRIHUE, 23.— El rodeo que ya tradicionalmente se celebra en esta localidad se hará los días 8, 9 y 10 de diciembre, con la participación de colleras de Cauquenes, Cobquecura, Ninhue, San Nicolás, San Carlos, etc.

El comité que tiene a cargo la realización de este torneo, ha acordado destinar los fondos que se reúnan para la adquisición de una ambulancia y otros beneficios a instituciones locales.

También, se elegirá una reina del rodeo, para el cual se han presentado las señoritas Adriana Garrido, Javiera Gajardo, Gilda Campos, Pastora Pimentel, hermanas Cavallere y otras damas de la localidad. Las fiestas del rodeo estarán presididas por el siguiente comité:

Presidente, Mariano Cofré Castillo; primer vice, Presbítero Juan Bautista Andrés; segundos vices, Humberto Sepúlveda Titus y José N. Urrutia; secretario general Pedro Véliz Urbina; prosecretario, José Alberto Plasencio; tesorero general, Abelardo Oviedo Bustos; protesorero, Medardo Muñoz Carreño; directores, René Mello Gorigoitia, Juan Crisóstomo Montecinos, Gastón Vera, Benjamín Miranda, Elías Facuse, Hugo Medina. Fuera de los nombrados integran el comité en el carácter de directores, los jefes de oficinas y prestigiosos agricultores de la región.

Directorio honorario: Fueron designados directores honorarios don Ricardo Auger Valenzuela, Intendente de la Provincia; los honorables diputados de la Agrupación, señores Carlos Montané Castro, Carlos Cortés Silva y Lucio Concha Molina, los honorables senadores señores Fernando Maira Castellón, Gustavo Rivera Baeza; los alcaldes de las comunas del departamento de Itata, la señorita Zoila Maira, el señor Juan de Dios Contreras y la señora Delia de Almeida.— (SEPULVEDA, corresponsal).

BRILLANTE FUE EL RODEO DE MOLINA

MOLINA, 22.— Brillante en todos sus aspectos resultó el rodeo oficial de Molina, cuyo desarrollo fué presenciado por más de cinco mil personas, que llenaron totalmente las aposentadurías de la medialuna instalada en la Viña Casa Blanca.

Se dió término a esta tradicional fiesta con la disputa del premio Champion de treinta mil pesos que lo obtuvieron los hermanos Jorge y Moncho Espinoza, de Curicó, con 13 puntos, con los caballos "Gran Señor" y "Radiablo". El segundo premio quedó en poder del señor Héctor Silva, de Molina, con 11 puntos, con los caballos "Esponja" y "Rescoido", y el tercer premio lo obtuvieron los señores Arzola y Leyton, con 8puntos.

Reina del rodeo fué la agraciada dama señorita María Ruiz Izurieta, con más de 12 mil votos, quien fué calurosamente aplaudida por los espectadores, cuando en ancas del caballo vencedor del Champion, dió el tradicional paseo por la medialuna.— (GUIDO FAJARDO, corresponsal).

LUCIDO RESULTO UN CLASICO ESTUDIANTIL

SAN FERNANDO, 23.— El sábado último, se llevó a efecto en el Estadio Municipal de esta ciudad, el gran clásico estudiantil de fútbol, entre el Liceo de Hombres y la Escuela Industrial, clásico éste, que como todos los años, llevó un numeroso público que llenó totalmente las tribunas del estadio, ya que los números que presentan ambas instituciones, son al estilo de los clásicos Universitarios, con sus respectivas barras, que mantienen en constante alegría a los concurrentes, por sus oportunos chistes y canciones alusivas al acto.

Asistieron además, la Reina de la Primavera, señorita Gloria I, con su corte, y la Reina Infantil Eugenia Castell I, con su corte y el Rey Feo Botellita I, y numerosas comparsas de disfrazados, ya que estos clásicos, coinciden con la celebración de las fiestas primaverales.

Después de un partido que logró entusiasmar a los asistentes, Liceo e Industrial, empataron a dos tantos por lados, quedando por este motivo, pendiente las once copitas que se jugaban, las que se disputarán en una fecha próxima.—(SILVA, Corresponsal).

INTENTARON INCENDIAR HABITACION DE UN JUEZ

ANTOFAGASTA, 23. — Sujetos desconocidos intentaron incendiar la casa del Oficial del Registro Civil y Juez del Crimen Subrogante de Taltal, señor Zacarías Rojas.

Este hecho fué descubierto a las dos de la mañana del domingo por un ocupante de la casa, que sintió el olor a pólvora quemada. En efecto, pudo constatar que había una guía encendida con un fulminante al extremo, cubierta con cartones impregnados de petróleo, la que alcanzó a apagarla oportunamente.

Por las investigaciones practicadas por la policía con posterioridad se comprobó que las llaves de los grifos cercanos habían sido destruídas. La policía tiene identificados a los hechores y espera de un momento a otro aprehenderlos.

VOLCAMIENTO DE CAMIONETA

Segundo Guajardo Schmied resultó con heridas graves a consecuencia de un volcamiento que sufrió la camioneta de la firma Mauricio Hochschild, ocurrido a las 19 horas del sábado a tres kilómetros del lugar llamado Paposo, cuando el vehículo viajaba de Taltal a Antofagasta.

Este accidente se conoció solo hoy, debido a que los servicios de telégrafos y teléfonos, durante la noche quedan interrumpidos. — (IRIARTE, Corresponsal).

GRAN AFLUENCIA DE VISITANTES EN CONCEPCION

CONCEPCION, 23. — Desde hoy en la tarde esta ciudad ha cobrado extraordinario movimiento, y se prepara una gran recepción que se tributará a S. E. el Presidente de la República a su arribo de mañana, que está anunciado para las 11 horas. Los cadetes llegaron a las 18 horas, siendo recibidos por numeroso público. La Escuela desfiló por la calle Barros Arana hasta la Plaza de Armas, siendo muy aplaudidos a su paso. Se dirigieron en seguida a la Casa del Deporte, donde ha sido fijado su alojamiento.

A mediodía llegó a Talcahuano la escuadra activa al mando del almirante Torres Hevia, que enarbola su insignia en el acorazado "Almirante Latorre".

Para la llegada de S. E. a Hualpencillo concurrirán todas las autoridades, y después, frente a la Intendencia, tendrá lugar un gran desfile en el que participarán la Escuela Militar, el Grupo de Artillería "Silva Renard", el Regimiento de Caballería Guías, el Destacamento Andino Los Angeles, que se encuentra en esta ciudad, y el Regimiento de Infantería Chacabuco. Todas estas tropas estarán al mando del coronel Sagüés.

En el momento del aterrizaje del avión presidencial, harán evoluciones 26 North American.

Se advierte una extraordinaria afluencia de visitantes para asistir a las ceremonias centenarias y, en especial, a las de la usina de Huachipato. Las autoridades se encuentran preocupadas para dar alojamiento a esta extraordinaria corriente de personas. Igualmente se han efectuado los preparativos necesarios para recibir a las delegaciones extranjeras, diplomáticos, etc.— (ESTAY, Enviado Especial).

La población Anexa Joaquín Pérez, de la comuna de Barrancas, celebró también la Fiesta de la Primavera. Buscaron a la soberana entre las pequeñuelas del sector. Fué elegida reina la niña Silvia Cantillana Abarca, de 12 años, que estudia en María Auxiliadora. Damas de honor fueron Mireya Salinas, 12 años; Hilda Bustos, 12 años; Angélica Cantillana, 10 años; Gilda Díaz, 11 años; Mónica Aránguiz, 8 años; Elba Ríos, 9 años; Sonia Troncoso, de 3 años y Verónica Móris, 12 años. Rey Feo fué proclamado Orlando Díaz, de 10 años. El mejor disfraz perteneció a la pequeña Anita Meza, de 6 años. Lució un auténtico traje de española

TEMPORAL POCAS VECES VISTO EN PUNTA ARENAS

PUNTA ARENAS, 24.— Un fuerte viento cuya velocidad fluctuaba entre los cien y los ciento veinte kilómetros por hora sopló durante todo el día de ayer en este puerto, ocasionando diversos perjuicios, derrumbando cercos e impidiendo trabajos en la bahía, cuyos barcos pequeños viéronse obligados a salir para capear el temporal, que ha sido calificado como pocas veces visto en la región de Punta Arenas.

En la mañana de ayer fondeó en el puerto el crucero Chacabuco trayendo a su bordo el segundo curso de guardiamarinas. Por parte de las autoridades se ha confeccionado una lista de festejos que durarán hasta el miércoles en que los visitantes deberán regresar a Muñoz Gamero.— (Corresponsal).

ALARMA EXISTE EN ANTOFAGASTA POR CARENCIA DE NICHOS

ANTOFAGASTA, 23. — Nuevamente los cementerios de Antofagasta han quedado sin nichos para la sepultación de los cadáveres. Aun cuando se dispone de terrenos para construir muchos más, falta solo que la Beneficencia autorice la realización de los trabajos.

Muchos cadáveres han sido sepultados, transitoriamente en el mausoleo de la Sociedad de Choferes, que han aceptado facilitar temporalmente los nichos que tienen disponibles. En caso de que no llegue la orden de la Beneficencia de iniciar la construcción de nichos, existe el grave peligro de que no hay a donde colocar más ataudes.

A mediados del presente año se produjo la misma situación en esta ciudad, lo que es natural, causó justa alarma en la población.— (IRIARTE, Corresponsal).

Amplia labor docente hace escuela ambulante

ILLAPEL, 23.— A cargo de los profesores, señores Hernán Hernández, Fernando Carvajal y la señorita Edith Córdova García, se encuentra funcionando la Escuela Ambulante 37 "Pedro Aguirre Cerda", en los fundos de la Beneficencia del valle de Talcahuano. Esta campaña tiene por objeto la alfabetización de los campesinos y la que se está efectuando a través de todo el país.

El señor Aguirre declaró a este corresponsal, que esta labor está dando espléndidos resultados, por cuando contempla la enseñanza de las primeras letras y la formación profesional del campesinado.

Además, agrega nuestro entrevistado, la matrícula es de 145 alumnos adultos a los cuáles deben proporcionárseles todos los útiles escolares, lo que hace que la escuela esté en permanente déficit de materiales, por cuanto no cuenta con todos estos elementos en cantidades adecuadas. Y termina diciendo el señor Aguirre, que por la calidad de ambulante esta escuela debiera poseer un camión, y de un equipo sonoro para divulga los nuevos conocimientos de agricultura. — (MARTINEZ, Corresponsal).

Extraordinaria animación ... siempre las fiestas de la prim... vera en Chañaral. Este año p... meten superar en brillo a l... pasadas. Hay varias candida... a reina. La señorita Nelinda ... las, a quien corresponde el p... bado, es una de las postulan... con más opción a ocupar ... trono.— (Foto de nuestro corr... ponsal, señor Rafael Palma).

VILLARRICA CARECE TOTALMENTE DE TRIGO

LONCOCHE, 23.— El Alcalde ... Villarrica ha puesto en con... miento del Gobernador Depar... mental que las disponibilidades ... trigo alcanzan solo para el 30 ... diciembre, y que ya los molin... están sufriendo dificultades en ... labores por la ostensible me... de este producto. Pide al Gob... nador que gestione ante el Ins... na disponga de las medidas ne... sarias para evitar la paralizac... de los molinos.—RIVEROS, Corr... ponsal).

BLANCO 1161 **VALPARAISO** TELEFONO 4427

Movimiento de vapores

LLEGAN

Hoy:
SANTA JUANA, de San Fco.
ACONCAGUA, de Corral.
Mañana:
ALLIPEN de Talcahuano.
RODOLFO SKALWEIT, de Corral
TRIVIA, de Nueva York.
Lunes 27:
ALBERTO HAVERBECK, de Corral.
Martes 28:
DON LUIS, de Bs. Aires.
LOA, de Antofagasta.
Miércoles 29:
SANTA CECILIA, de N. York.
Jueves 30:
CHERBOURG, de Le Havre.

SALEN

Hoy:
VILLARRICA, para P. Arenas.
SANTO DOMINGO, para Iquique.
Mañana:
ACONCAGUA, para Europa y Estados Unidos.
El domingo 26:
SANTA JUANA, para San Francisco.
LONCOMILLA, para Coquimbo.
Lunes 27:
ALLIPEN para Arica y escalas.
RODOLFO SKALWEIT, para Arica.
Martes 28:
ALMENDRO, para Arica.
JUNIN, para Arica.

Escuela Superior N.o 40 inaugura hoy Exposición

La Escuela Superior N.o 40 de Hombres "Canadá", inaugurará hoy a las 18 horas su exposición de trabajos manuales y dibujos ejecutados por los alumnos del plantel. A la ceremonia de inauguración concurrirá especialmente invitado el Intendente de la Provincia, don Humberto Molina Luco, y las autoridades educacionales de Valparaíso.

Esta exposición será abierta al público el sábado a las 11 horas y permanecerá abierta de 17 a 20 horas y el domingo, de 10 a 12.30 y de 17 a 20 horas.

Todos los trabajos de la exposición se han distribuído en las salas del segundo piso: sala 7: trabajos del primer grado, alumnos de primero y segundo años; sala de trabajos manuales, alumnos de cuarto, quinto y sexto años; estos trabajos han sido dirigidos por los profesores especiales señores Medardo Espinoza Castro (dibujo) y Mario Reyes Zárate (trabajos manuales); sala 8: material de propaganda enviado en su mayor parte por la Embajada de Canadá en Santiago; sala 9: tercer grado, alumnos de quinto y sexto años, y sala 10: segundo grado, alumnos de tercer y cuarto años.

A la inauguración de esta tarde han comprometido su asistencia el señor Intendente de la Provincia, quien presidirá la sencilla ceremonia y las autoridades civiles, militares y educacionales.

2 ENTOMOLOGOS LLEGAN HOY EN V. "STA. JUANA"

Procedentes de San Francisco de California llegarán hoy a Valparaíso dos entomólogos de nacionalidad norteamericana, los doctores Edward Ross y Abraham Michelbacher, que vienen a recorrer las zonas agrícolas de nuestro país y estudiar los insectos beneficiosos para la agricultura. Durante su permanencia en nuestro país serán atendidos por el Jefe de la Sección Central Química Biológica de la Dirección de Agricultura, señor Raúl Cortés, que arribó anoche de la capital.

La motonave norteamericana "Santa Juana", en que viajan estos dos notables entomólogos norteamericanos arribará hoy de amanecida a nuestro puerto y viene procedente de San Francisco de California.

LA LIGA NACIONAL DE MUJERES VOTANTES SE CONSTITUYO AYER

Componentes de la directiva del Núcleo de Viña del Mar.— Hoy se elige directiva de Valparaíso.

Ayer se constituyó en Viña del Mar el primer núcleo local de la Liga Nacional de Mujeres Votantes, que corresponde a la provincia de Valparaíso. Esta nueva organización femenina emana de un acuerdo que tomó el Congreso Nacional de FECHIF, verificado en Santiago el año 1949, y tiene por objeto proporcionar a la mujer la capacitación cívica que le permita cumplir sus deberes ciudadanos con pleno conocimiento.

SUS FINALIDADES

Su Reglamento Interno establece taxativamente las que siguen; a) Crear una acción colectiva patriótica y desinteresada que impregne las actividades políticas de un real sentido de austeridad. b) Dar a la mujer la capacidad cívica necesaria para que ejerza sus derechos políticos con plena conciencia. c) Unir democráticamente los votos de las mujeres a fin de que ellos pesen en la balanza electoral evitando que dispersos signifiquen un simple aumento en el número de votantes. d) Defender los derechos de la mujer, procurando que actúe en un plano de absoluta igualdad en la vida social, económica y política. e) Poner su acción al servicio de la democracia ajustándose a los principios de libertad, tolerancia, justicia y buena voluntad necesarios a las correctas relaciones humanas.

DIRECTIVA DE VIÑA DEL MAR

Quedó compuesta por las siguientes señoras y señoritas: Presidenta, Ema Cabezas; vicepresidente, Matilde Vicuña de Alcayaga; secretaria general, Sara A. de Campos; secretaria de actas, Lila Salgado de Aguilera; tesorera, Otela Haebig; delegadas FECHIF, Ester Morales y Otela Haebig. Las directoras serán designadas en la reunión que se celebrará el 15 de diciembre, como asimismo, las jefes de barrio.

EL NUCLEO DE VALPARAISO

Hoy viernes a las 18.30 horas, en Condell 1421, se constituirá el núcleo local de la Comuna de Valparaíso. Tenemos encargo de citar a todas las personas que ya tienen firmadas sus solicitudes de admisión y las que deseen ayudar en esta patriótica tarea.

MAÑANA SE CORRE LA 2.a REGATA "COTEJO"

Participarán 10 yates "tars"

Esta regata tendrá como escenario la Cancha de Recreo en Viña del Mar, la cual, como en el año pasado, se verá nuevamente llena de espectadores, que desde distintos puntos del balneario siguen el recorrido de esta prueba.

La cancha para esta regata será desde el fondeadero en Recreo hacia una boya fondeada frente al estero de Viña del Mar, hasta un boyarín que habrá mar afuera, formando un triángulo, dos vueltas al recorrido.

Se encarga a los participantes la puntualidad en la hora de embarque o sea que todas las tripulaciones deberán encontrarse en sus respectivos yates a las 14.15 horas, para dar la partida en Recreo a las 15 horas en punto.

En esta segunda regata-cotejo tomarán parte más de 10 yates, los cuales entrarán en plena actividad para prepararse para el campeonato de 1950-51.

Yates que tomarán parte en esta prueba:

1.o Yate Cóndor, N.o 1, Yacht Club de Valparaíso; 2.o Yate Moñuecar, N.o 50, Club Náutico de la Marina; 3.o Yate Califont, N.o 51, Club Náutico de la Marina; 4.o Yate Copihue, N.o 6, Adolfo Hurtado; 5.o Yate Pelicano, N.o 7, Max Weisser; 6.o Yate Helgoland, N.o 8, Kurt Osterloh; 7.o Yate Chiquitín, N.o 10, Alfredo Betteley; 8.o Yate Pingüino, N.o 12, Arturo Steel; 9.o Yate Rapa Nui, N.o 17, José Costabal; 10.o Yate Baboi, N.o 4, Harold Lange.

Espectáculos de hoy

AVENIDA (5184).— La chica y el Gobernador, Caras en la sombra, Mujeres para el infierno y El hombre inolvidable.
COLON (2949).— El huracán de la vida.
CONDELL (2027).— Rumbo a Tokio y Agregados.
IMPERIO (4567).— El espectro de la rosa.
METRO (2111).— Los hermanos Marx en el circo.
MUNICIPAL, de Viña (81739).— Compañía de operetas inglesas.
OLIMPO, de Viña (81380). — Dame un poco de amor.
PACIFICO (6057). — La carne manda.
REAL (2640).— Noches de Moscú y La venganza de los muertos vivos.
RIALTO, de Viña (81906). — Murió como los hombres y El hombre inolvidable.
REX, de Viña (85050).— Cerrado por reparaciones.
RIVOLI (2268).— Fabiola y Música, dinero y amor.
VALPARAISO (5522).— Fiel a tu recuerdo.
VELARDE (4654).— La que perdió su honor.
VICTORIA (3778).— El museo de la muerte y Rosa de Irlanda.

NOTA.— Los números entre paréntesis corresponden al del teléfono de cada sala.

ATRASO DE TRENES POR UN DESCARRILAMIENTO

El tren lastrero N.o 207, que iba en viaje a Santiago se descarriló saliéndose completamente de la vía, a las 4 horas de la madrugada de ayer, entre las estaciones de Tiltil y Rungue. Para ser puesto nuevamente en la vía fué necesario esperar la llegada del "Panchote" de la Maestranza del Barón, el cual fué enviado con la mayor rapidez posible.

No obstante el esfuerzo desplegado por el personal ferroviario, se logró normalizar el servicio a las 9.45 horas lo que ocasionó un atraso de los trenes de la capital a nuestra ciudad. Fué así como el expreso de Mapocho que parte a las 7.45 llegó a la Estación "Puerto", a las 12.30 horas y el ordinario que sale a las 8.15 horas arribó a su estación de término después de las 14 horas. El expreso de mediodía arribó a las 16.45 horas.

REMATES JUDICIALES FUERON SUSPENDIDOS

Por resolución del Servicio de Cobranza Judicial de los Impuestos Internos, se dispuso que mientras se tramita en el Congreso Nacional el proyecto de ley que modifica los procedimientos para el cobro de las contribuciones morosas, queden suspendidos los remates de bienes raíces y de muebles, limitándose al avaluo de requerimientos y embargos que garanticen las resultas de los juicios.

Por consiguiente, los avisos de remates anunciados en la prensa local quedan suspendidos hasta nueva fecha.

Dificultades en la venta de pan en los cerros

La disposición que prohibe la venta de pan en los almacenes de los cerros de nuestra ciudad, está siendo rechazada por el público, que es el más afectado con esta medida, y por los comerciantes establecidos en esos poblados sectores de Valparaíso. Según las disposiciones que comentamos, existe prohibición absoluta de vender pan en cualquier negocio que no sea panadería o depósito de pan, exclusivamente.

Pero ocurre que la mayoría de las personas que viven en los cerros adquieren los artículos más indispensables para su alimentación en los almacenes, gracias al crédito semanal quincenal o mensual, pues sus salarios son efectivos en esos plazos, y la prohibición de hacerlo en los almacenes, les ocasiona un grave trastorno.

La Cámara Minorista del Comercio elevado ya su petición en el sentido de no innovar, solicitando dejar sin efecto tal medida.

MUNICIPIO VIÑAMARINO TENDRA NUEVO DEFICIT

El mayor gasto de 42 millones de pesos que tendrá el próximo año la Municipalidad de Viña del Mar, por el concepto de sueldos, jornales y asignaciones que se pagan a empleados y obreros de esa Corporación a partir del 1.o de enero de 1951, de acuerdo con la Ley N.o 9,798, le producirá al Municipio un déficit presupuestario de poco más de 20 millones de pesos.

Y esto porque los nuevos impuestos que percibirá la darán solamente unos 20 millones de pesos. En la actualidad paga en sueldos, jornales, etc., una suma cercana a los 42 millones de pesos anualmente. En 1951 deberá pagar el doble o sea 84 millones. De acuerdo con la Ley 9,798, percibirá como mayores entradas, 20 millones de pesos y debería disponer de 22 millones de pesos más para poder cumplir con todos los compromisos derivados de estos aumentos de sueldos y jornales.

DIRECCION GENERAL DE OBRAS PUBLICAS

DEPARTAMENTO DE CAMINOS — SECRETARIA GENERAL

PETICION PROPUESTAS PUBLICAS

Solicítanse propuestas públicas para la construcción de un puente sobre el río Aconcagua en Ocoa, frente a la Pintilla Torrejón, en el camino de Santiago a La Serena, con un presupuesto oficial de $ 5.721.935.50.

Esta propuesta se abrirá el martes 5 del mes próximo, a las 4.30 horas en la Sala de Despacho del Director del Departamento de Caminos.

Bases y demás antecedentes pueden consultarse en la Secretaría de la Sección Puentes, Morandé 322, 5.o piso, Oficina 511.

SANTIAGO, 18 de noviembre de 1950.

EL DIRECTOR DEL DEPARTAMENTO DE CAMINOS

DIRECCION GENERAL DE PAVIMENTACION CHILE

Postergación Propuestas Públicas

COMUNA DE SAN VICENTE DE TAGUA-TAGUA

Se postergan hasta nuevo aviso las propuestas públicas solicitadas para ejecutar trabajos de pavimentación de calzadas de concreto vibrado y demás obras complementarias en diversas calles de la comuna de SAN VICENTE DE TAGUA-TAGUA, cuya fecha de apertura había sido fijada para el 27 de Noviembre en curso.

CARLOS CONEJEROS SEGUEL,
Director General.

SOCIEDAD COMERCIAL Y PORTUARIA LTDA.

Oficina: AVDA. ANGAMOS 1456 — CASILLA 183-A. — TELEFONO 143
Bodegas: AVDA. ANGAMOS N.o 1464 — Dirección telegráfica: "SOCOPORT"

SAN ANTONIO

Almacenes de Depósitos "Warrants" — Seguros en general
Embarcadores y Descargadores Marítimos y Terrestres.
BODEGUEROS DE TERCEROS
DESVIO "SAN PEDRO"

JOHNSON LINE

PROXIMAS SALIDAS PARA AMBERES Y SUECIA

Vía San Antonio, Litoral Norte de Chile, Perú, Ecuador, Colombia y Panamá:

"ARGENTINA" .. .. .. 6 de Diciembre, de Valpso.
"ECUADOR" .. .. .. 27 de Diciembre, de Valpso.
"BRASIL" .. .. 30 de Enero, de Valparaíso.
"ORINOCO" .. .. 26 de Febrero, de Valparaíso
"ARGENTINA" .. .. 5 de Marzo, de Valparaíso.

AGENTES GENERALES:

CIA. CHILENA DE NAVEGACION INTEROCEANICA

AGUSTINAS 1118 — Casilla 4246 — Teléfono 34023 — SANTIAGO
PLAZA JUSTICIA — Casilla 1410 — Teléfono 7721 — VALPARAISO

FABRICA DE BALDOSAS Y TUBOS DE CEMENTO

de RICARDO CERDA C.

Teléfono 3 :—: Casilla 55 :—: Llo-Leo

Ofrece a los señores ARQUITECTOS y CONSTRUCTORES:

SANITARIOS — GRADAS — ZOCALOS — BANCOS Y JARRONES PARA JARDIN EN GRANITO ARTIFICIAL — POSTES CONCRETO ARMADO PARA ALUMBRADO PUBLICO.

Agentes en la zona: LLO-LLEO, ANGEL MARTINEZ y JESUS ALJARO — SAN ANTONIO, ANGEL MARTINES — CARTAGENA, ZACARIAS AMESTICA

Comenzó construcción de viviendas obreras en Lota

Son 134 de material sólido: nueva etapa del plan gubernativo

Ciento treinta y cuatro higiénicas y cómodas casas, de material sólido, destinadas a domiciliar a la densa población obrera de Lota Bajo, inició la Fundación de Viviendas de Emergencia en ese febril sector industrial, en la realización práctica de lo que podría estimarse la segunda fase del plan que se ha trazado esa entidad para afrontar a fondo la solución del problema de la habitación popular. Simultáneamente, sus técnicos estudian la obtención de terrenos apropiados en Iquique y Calama, con el mismo objeto. Mil casas por año, tal es lo que se proyecta.

Entretanto, en la capital ya ha comenzado la construcción de otras cinco poblaciones, además de la que lleva el nombre del Primer Mandatario y que está cumpliendo con extraordinario éxito la tarea de readaptar socialmente al adulto y formar pedagógica, social y espiritualmente al niño.

Mil trescientas personas viven actualmente en las casas que se han levantado como una avanzada de la dramática lucha contra la vergüenza de las poblaciones "callampas", cuya supresión definitiva es el objetivo primordial que persigue al Gobierno al través de la vigorosa institución que preside la esposa de S. E. el Presidente de la República.

CONCEPTO INTEGRAL DE LA PREVISION

"Un tipo de casa previamente estudiado socialmente", así definió la casa de emergencia, la señora Adriana Daroch de Vergara, directora secretaria de la Fundación, cuando LA NACION la interrogó ayer, en los momentos en que, cumpliendo sus habituales tareas, visitaba un populoso sector obrero. "Su construcción es ligera, pero se le ha hecho con una disposición adecuada a la dignidad humana", agregó, trazando en pocas palabras la finalidad que se tuvo en vista para iniciar el plan.

"La labor y los frutos de la primera población de Viviendas de Emergencia sólo pueden ser considerados como modelo y guía de una empresa mucho mayor que nos aguarda. El concepto integral de la previsión, que dedujimos de ese primer esfuerzo, tendrá que ser aplicado en campos infinitamente más amplios".

Tales conceptos colocan el problema en sus exactas proporciones y explican que es, en suma, lo que se proponen el Primer Mandatario y su distinguida esposa.

En relación con el problema del agua potable en Lota, que la Fundación abordó de lleno, nos informó la señora Daroch que había sido definitivamente resuelto, simultáneamente con darse comienzo a la construcción de viviendas de emergencia. Recalcó la importancia de esta obra, por cuanto hasta hoy el problema del agua era una honda tragedia para los habitantes del populoso sector obrero del carbón.

CONSTRUIR MIL VIVIENDAS POR AÑO, ES EL PLAN

Al finalizar este año de 1950, que ha sido de intensa actividad de la Fundación, se presentan las mejores perspectivas para la realización integral de su vasto plan de construcciones.

Dentro de sus recursos, que se obtienen sin que signifiquen gravámen alguno para ninguna fuente de producción del país, el plan comprende la edificación de mil casas por año, distribuidas en diversas poblaciones, tanto en Santiago como en provincias.

En la superficie por edificar, y que ya se está cubriendo rápidamente, tenemos:

Polación Ñuñoa, 11 mil metros cuadrados, 274 casas; Bernal del Mercado, 4 mil metros cuadrados, 63 casas; Cotapos, 1.000 metros cuadrados, 20 casas; Quinta Normal, 3.300 metros cuadrados, 100 casas; Quinta Bella, 13.500 metros cuadrados, 600 casas. Total por edificar: 38.200 metros cuadrados, en Santiago solamente.

ASPIRA AL TRONO DE ÑUÑOA.— Rubia, de vivos ojos verdes y esbelta figura, es Eliana Niño de Zepeda Jurgens, hermosa alumna del cuarto año de Humanidades del Liceo Experimental Manuel de Salas, y candidata al trono del Carnaval de Ñuñoa. Eliana tiene 16 años y ha computado hasta el momento, 1.637 votos. Mide 1.68 y pesa 55 kilos.

PUEDE SER LA REINA.— Menuda, rubia, grandes ojos café y encantadora sonrisa tiene Luz Larraín Echenique, también candidata al cetro del Carnaval de la Comuna ñuñoina. Luz representa al Instituto Pedagógico en la lucha, donde cursa tercer año de filosofía. La hermosa aspirante al trono tiene 20 años y lleva 2.699 votos en los escrutinios.

HOGAR PARA TODAS LAS FAMILIAS DE ESCASOS RECURSOS

"El problema capital, sin embargo" no consiste en financiar la construcción de mil casas por año". Afirmó la señora Daroch de Vergara que el problema reside en el déficit de habitaciones, déficit que no puede absorber la Caja de la Habitación, ni aun con la ley que obliga a las empresas industriales a destinar fondos para la construcción de viviendas. Siempre quedarán al margen las familias de más escasos recursos, cuyo jefe de hogar no pertenezca a una empresa industrial determinada. "La Fundación de Viviendas de Emergencia se propone dar un hogar a cada una de estas familias". Y al decir "hogar" se indica que en esta institución la labor del arquitecto está íntimamente unida a la labor del servicio social.

ALMUERZO A LAS PERSONALIDADES NORTEAMERICANAS

A mediodía de ayer, en el Club de Golf, el Vicepresidente Ejecutivo de la Corporación de Fomento de la Producción, don Germán Picó Cañas, ofreció un almuerzo al representante del Departamento de Estado norteamericano, señor Iván White; a los representantes del Eximbank, señores Stambaugh, R. Whitco y B. Bell, como asimismo a las diversas delegaciones extranjeras llegadas al país especialmente para asistir a la ceremonia de inauguración del centro siderúrgico de Huachipato.

Asistieron a esta manifestación los Ministros, de Relaciones Exteriores, don Horacio Walker, y de Economía y Comercio, don Benjamín Claro; el Subsecretario de Economía, don Rubén Oyarzún; altos dirigentes de la Compañía de Acero del Pacífico y de la CORFO; parlamentarios y personeros de la banca y del comercio.

En breves conceptos don Germán Picó Cañas se refirió, en forma muy destacada, a la amplia ayuda financiera prestada por las directivas del Eximbank, e igualmente destacó la permanente comprensión encontrada en los círculos gubernativos norteamericanos y a la asistencia técnica de diferentes firmas estadounidenses, que se tradujo en la creación de un centro industrial de tanta repercusión para el país, como es la planta de Huachipato.

Terminó manifestando que más que una simple ayuda financiera facilitada por el Eximbank, la obtención de créditos para realizar esta obra constituye un gesto positivo de la política de buena vecindad con los países de América Latina.

En cortas frases agradeció este espontáneo homenaje el director del Eximbank, señor Stambaugh, quien manifestó que la política de su institución bancaria había encontrado amplia justificación en la realización chilena, y de que dicha entidad financiera sentía una profunda satisfacción al constatar que los reiterados créditos otorgados se habían invertido en obras de tanta importancia, como la que se inaugura mañana en Huachipato. Dejó especial constancia de la presencia de don Roberto Vergara, quien, primero en su calidad de jefe de la oficina de la CORFO en Nueva York, hizo las gestiones pertinentes para la tramitación de los respectivos créditos siderúrgicos, y ahora, en su papel de gerente de esta empresa, estaba administrando estas cuantiosas inversiones.

El representante del Departamento de Estado, señor White, aludió, por su parte, a los esfuerzos del Gobierno de Chile para transformar su economía y defender de esta manera los sagrados intereses del régimen democrático. Reiteró que la actual política de buena vecindad sería continuada para alcanzar un mejor nivel de vida de los hombres que integran el conglomerado latinoamericano.

Finalmente, el Ministro de Economía y Comercio, don Benjamín Claro, hizo uso de la palabra, para destacar que solamente hace días tuvo el honor de firmar, junto con S. E. el Presidente de la República, la ley que da nueva estructura al Consejo Nacional de Comercio Exterior, ley que posibilita y afianza la traída de capitales a Chile y que establece nuevas modalidades para el cambio internacional, que permitirán facilitar el libre retorno de las rentas invertidas en el país.

PERSONALIDADES NORTEAMERICANAS CON S. E.— El Excmo. señor Gabriel González concedió al mediodía de ayer una audiencia especial a cuatro de las personalidades norteamericanas que han venido al país, invitadas por la Compañía de Acero del Pacífico, a la inauguración de Huachipato. S. E. les agradeció su visita y la permanente buena disposición para facilitar el desarrollo de su plan de industrialización del país. De izquierda a derecha, aparecen: don Roberto Vergara, gerente de la CAP; señores Robert Whitcomb y Lynn Stambaugh, del Eximbank; S. E.; el señor Iván White, del Departamento de Estado; el señor Bernard Bell, del Eximbank, y el Vicepresidente de la CORFO, don Germán Picó Cañas.

200 MILLONES EN LOZA NO PUEDEN SER EXPORTADOS

El Ministro de Economía y Comercio, señor Claro Velasco, recibió ayer a los regidores de la Municipalidad de Penco, señores Manuel Paredes e Isauro González, quienes expresaron a dicho Secretario de Estado, que la industria de la loza atraviesa por una delicada situación, pues dispone de 200 millones de pesos en loza que no puede exportarse, porque el Gobierno aún no ha finiquitado algunos convenios con Argentina, país que se interesa por esa producción.

El señor Claro Velasco manifestó a sus visitantes que esta situación quedará finiquitada en breve plazo.

Individualizado autor del sabotaje en la Planta de Cía. de Gas

Mañana la policía evacuará un informe completo sobre el sabotaje a la planta de la Compañía de Gas, que de acuerdo con informaciones proporcionadas anoche a LA NACION, ya se encuentra totalmente esclarecido. Tras dos días de investigaciones, el Prefecto Carlos Herrera y el comisario Joaquín Vergara, han determinado ya la identidad del obrero culpable, cuya detención se producirá hoy. Se nos informó en una fuente oficial de Investigaciones que se trataría de un elemento comunista, el cual en diferentes oportunidades, había proferido amenazas contra la Compañía.

SE VENDEN 3 PROPIEDADES

Una consta de 2 casas habitación, con 1 galpón industrial, con servicios operarios; tienen más de 14 piezas c/u., amplias, con piso parquet, servicios, patios con frutales, etc. PRECIO: $ 1.450.000.—.

Otra casa habitación, con galpón industrial, servicios operarios; 11 piezas muy amplias, servicios, patios, etc. PRECIO: $ 870.000.

Otra casa departamentos, esquina, 2 pisos, con local comercial. PRECIO: $ 850.000.—.

Todas están arrendadas.

Verlas en Lillo 321|23, Río de Janeiro 395 y Gamero esq. Escanilla.

Tratar con su dueño: Gamero N.o 1827 (fábrica), de 13 a 19 horas, todos los días.

— Micros Ñuñoa-Vivaceta, a la puerta. —

BUSCAMOS
A UNA PERSONA DESCONOCIDA PARA ENTREGARLE
5 MILLONES el 3 de DICIEMBRE
POLLA
ENTERO $500
VIGESIMO $25

Reparamos
Transformamos
PROPIEDADES
FACILIDADES DE PAGO
CAJA DE LOS ROPIETARIOS DE CHILE

RELOJES SUIZOS
CON SOLO $ 300.-
Saldo facilidades
Composturas garantizadas
ESTADO 91-5° PISO OF. 501
AL LADO DE LA BOTICA PETRIZZIO TELEFONO 69497

ARMADA DE CHILE
PROPUESTA PRIVADA N.o 830

LLAMASE LA ATENCION DEL COMERCIO EN GENERAL A ESTA PROPUESTA QUE SOLICITA LA ARMADA, POR LOS SIGUIENTES ARTICULOS:

CHAPAS embutidas de bronce, bisagras pomeles tipo "Stanley", juegos de picaportes embutidos, bisagras tipo "Bommer", placas cristal, españoletas bronce fundido.

La propuesta se abrirá en el Departamento de Abastecimientos y Material, en Valparaíso, calle Prat 620, 2.o piso, el día lunes 4 de diciembre de 1950, a las 10 horas.

Mayores informaciones pueden solicitarse en la Oficina de apertura.

JEFE DEL DEPTO. DE ABASTECIMIENTOS Y MATERIAL.

ARMADA DE CHILE
PROPUESTA PRIVADA N.o 820

LLAMASE LA ATENCION DEL COMERCIO EN GENERAL A ESTA PROPUESTA QUE SOLICITA LA ARMADA, POR LOS SIGUIENTES ARTICULOS:

TABLAS, listones de álamo en bruto, roble en bruto, raulí machihembrado y guardapolvos de raulí.

La propuesta se abrirá en el Departamento de Abastecimientos y Material de la Armada en Valparaíso, calle Prat N.o 620, 2.o piso, el día lunes 4 de diciembre de 1950, a las 10 horas.

Mayores informaciones pueden solicitarse en la Oficina de apertura.

JEFE DEL DEPTO. DE ABASTECIMIENTOS Y MATERIAL.

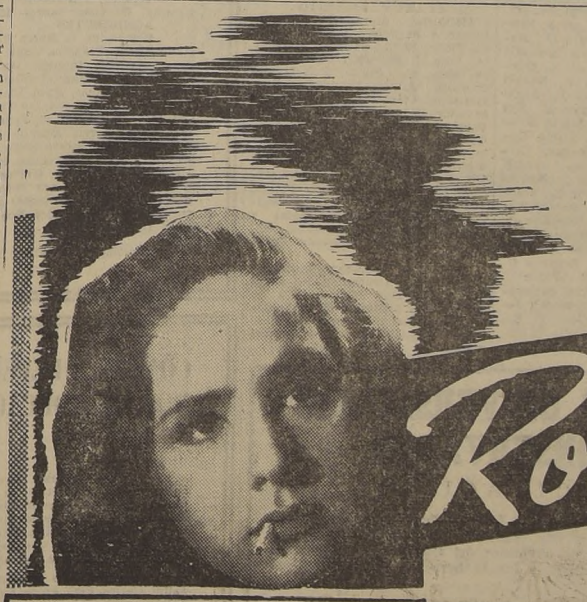

El programa más sensacional del momento en Radio S. N. de Agricultura

Rosita QUINTANA

CON LOS
Hawaiian Serenaders

Debuta hoy a las 21.30 horas, en la SNA.

Un programa ofrecido por la media de mayor calidad:

Medias Nylon Betinyani

se honran en presentar a esta notable actriz y cantante, en seis únicas actuaciones en Chile, dando el mayor realce a sus habituales programas por

RADIO SOC. NAC. DE AGRICULTURA

Betinyani
Nylon Hosiery.
Betinyani N. R.

LOS GREMIOS ASEGURAN EL TRIUNFO DE CARLOS VIAL ESPANTOSO

NOSOTROS VOTAREMOS POR CARLOS VIAL, SIMPLEMENTE, PORQUE HA OFRECIDO LLEGAR POR LA JUSTICIA A LA PAZ, Y PORQUE HEMOS VISTO ACCION DE SU PARTE, PARA LOGRARLO

Los funcionarios semifiscales que más abajo testimonian su adhesión y ofrecen su trabajo por la candidatura de Carlos Vial, no pueden dejar de hacer pública su voluntad de acción, especialmente ante las declaraciones de algunos negando que la mayoría de los elementos gremiales esté prestando su entusiasta y voluntario apoyo a esta candidatura.

Y no podemos dejar de manifestar que nuestro apoyo es la actitud de gremialistas que en la justa democrática del 26 de noviembre, en que debe elegirse un senador, actúan como ciudadanos y toman un bando: el bando que parece más de acuerdo con lo mejor para el interés colectivo.

LO GREMIAL ES PENSAMIENTO Y ACCION

Lo gremial, los gremios, y en ellos los semifiscales, son la organización económico-social de los empleados y obreros. A través del gremio el trabajador busca la forma de su común accionar. Con labor para su perfeccionamiento y para su defensa.

Mas, es necesario que no se crea que los gremios existen sólo para pedir aumentos de sueldos y con apetitos nunca satisfechos. Estamos para algo más, y sabemos que vamos a mucho más.

Existimos especialmente, y estamos dispuestos a usar nuestra fuerza para lograr el mejoramiento y la transformación del régimen económico-social imperante en nuestra Democracia.

El trabajador es una persona humana que produce mucho más de lo que se le remunera en sueldo o salario. El antiguo concepto de que el trabajo es un simple aliado o colaborador del capital, lo creemos y sentimos injusto.

El trabajo es un elemento de la sociedad productora, y, por tanto, tienen derecho a los mayores beneficios de la empresa los que dan su esfuerzo físico, intelectual y moral a la sociedad productora.

En las Instituciones Semifiscales también cabe esta expresión, y si en algunas, por la índole de su actividad, no puede hablarse de ganancias, debe, en todo caso, hablarse de las remuneraciones justas, que satisfagan no sólo las necesidades del funcionario, sino que le permitan mantener el standard de vida que a los suyos tiene obligación de dar.

Lo anterior no podemos dejar de esbozarlo, por cuanto en aseveraciones semejantes de don Carlos Vial E., especialmente cuando era Ministro de Hacienda, se basa gran parte de la simpatía de los gremialistas por Vial. Esto mismo, por otra parte, es lo que, mirado con ceguera de la época que vivimos, hace decir a los detractores de Vial, que Carlos Vial es un demagogo o un halagador de las masas.

CARLOS VIAL ES UNA ESPERANZA REAL

Es por estas razones, que demuestran el espíritu amplio de Carlos Vial, por lo que los Empleados Semifiscales le miramos como una esperanza real.

Y decimos que Carlos Vial es una esperanza real por cuatro principales razones:

PRIMERA: Porque Carlos Vial ha sido el primer político que como Ministro de Hacienda de Chile, fué capaz de decir que en nuestro país hay ricos, y que los poseedores del dinero han usado de los intrincados mecanismos económicos para aprovechar los procesos inflacionistas, que, a la inversa, cercenan las entradas de quienes viven de sueldos o salarios.

Sostuvo, asimismo, que, por lo anterior, los poderosos deben entregar parte de sus ganancias en un proceso de reajuste. Y estos reajustes no DEBEN HACERSE en función del buen corazón, sino en la medida y razón de la justicia.

SEGUNDA: Porque Carlos Vial, como Ministro de Hacienda, no sólo hizo declaraciones de justicia, sino que cumplió lo que ofreció.

Y los empleados semifiscales bien sabemos que esto de cumplir como Ministro no es algo fácil; no todos lo hacen, ni siempre dejan satisfacción.

Carlos Vial, a la luz de las estadísticas, precisó cuál era el alza del costo de la vida, y hacia un reajuste que contemplara dichas alzas comenzó a prometer remuneraciones que satisficieran los ya exhaustos presupuestos familiares.

TERCERA: Porque Carlos Vial nos expresó a los Empleados Semifiscales que según su criterio, que se inspiraba en la justicia, los aumentos de sueldos debían financiarse, fundamentalmente, en forma de impuestos directos, que pudieran individualizar a quienes más tenían y, con ello, a quienes más se habían aprovechado de los procesos inflacionistas.

CUARTA: Porque vimos en Carlos Vial un alto espíritu de lucha para lograr cumplir los ofrecimientos y conforme las pautas de la justicia. Espíritu de lucha que no cejó, a pesar de la soledad en que muchas veces, desgraciadamente, se le dejó, hasta lograr conseguir nuestras reivindicaciones económicas.

Carlos Vial, en su lucha contra los que hoy han levantado la candidatura de don Arturo Matte, demostró temple de espíritu, firmeza de voluntad y clara intención de realizar su pensamiento. Demostró que es un hombre capaz de luchar contra los que siempre vencen al humilde, al trabajador.

VIAL HA SIDO VOLUNTAD LUCHADORA

Los empleados semifiscales habríamos preferido que Carlos Vial siguiera como Ministro de Hacienda y lograra mayores soluciones.

Ahora que es candidato a senador, sólo nos cabe luchar porque llegue al Senado, y pueda allí seguir expresando verdades y proyectando hacia la realidad nuevas fórmulas de convivencia económico-social.

Creemos que en su acción como Ministro de Hacienda se vislumbró la nueva concepción de la Democracia económica, que considerará al trabajo como efectivo valor creador de riqueza y, por tanto, como justo participante de la utilidad que produzca ese nuevo bien que se cree.

Los empleados hemos visto en Carlos Vial una voluntad luchadora por las más justas remuneraciones, y voluntad inquebrantable para hacer triunfar las peticiones una vez que se las declara necesarias y justas.

Nuestro apoyo y voto a favor de Carlos Vial es, por tanto, el apoyo de quien espera y de quien agradece.

Apoyo de quien espera que la justicia cree la paz. Apoyo de quien agradece que se le haya procurado dar sueldos próximos a lo que por su sacrificio y su esfuerzo le corresponden.

Los empleados semifiscales no creemos que votar por Vial es votar por Chile, ya que Chile es algo más que una persona.

VOTAR POR MATTE NO ES VOTAR POR CHILE

Por esto mismo, creemos aún menos que votar por don Arturo Matte sea votar por Chile, como lo dice su propaganda.

Si los empleados creyéramos que votar por Matte es votar por Chile, creeríamos que las sombras de la injusticia, de la desigualdad y de la soberbia del dinero, que sus partidarios significan, son el porvenir.

Y el porvenir que vemos los hombres de trabajo no es ese mundo pequeño y lleno de pasiones que crean la injusticia y la avidez del dinero.

Nosotros votaremos por Vial, simplemente, porque ha ofrecido llegar por la justicia a la paz, y porque hemos visto acción de su parte para lograrlo.

Ante la "Dorada realidad" de don Arturo Matte, preferimos la esperanza de Carlos Vial.

COMANDO CAMPAÑA DE LOS EMPLEADOS SEMIFISCALES PRO CANDIDATURA CARLOS VIAL

Carlos Greve	Jorge Durán	Alfonso Naranjo U.
Juan Ugarte	Jorge Ramírez	Santiago Unda
Ramón León R.	Blanca de la Barra	Raúl Vío

Delegados ante Instituciones:

Caja de EE. Públicos: Vasco Sepúlveda, Jorge Meta
Caja EE. Particulares: Raúl Silva.
Caja Colonización: Javier Barahona.
Caja de Carabineros: Sergio Lagos.
Caja de la Defensa Nacional: Lucía Franzani.
Caja de la Habitación: Salustio Infante, Agustín Gallo.
Caja Accidentes del Trabajo: Carlos Leiva.
Caja Seguro Obrero: Luis Martínez, Alfredo Mallet.
Instituto Economía Agrícola: Enrique Echeverría, O. de Ferrari.
Instituto Crédito Minero: Osvaldo Melo, Javier Lagarrigue.
Servicio Médico Empleados: Arnaldo Herrera, Renato Aranda.
Consejo Comercio Exterior: Roberto Guzmán.
Caja Ferrocarriles: Ramón Molina.

Las firmas que testimonian la adhesión y que a continuación se publican, sólo corresponden a algunas instituciones y a parte de los adherentes a don Carlos Vial, pues muchas aún no se han terminado de recoger o no alcanzaron a ser entregadas por los delegados.

Silvia Avilés, Manuel Bravo, Rubelindo Riquelme, Julio Araya, Braulio Lucio, Fernando Valdivia, Mercedes Ramírez, María M. de Martínez, Eduardo Lavados, Lorna Morales, Adding Fernández, Osvaldo Gutiérrez, Julián Monroy, Eduardo Ferrer, Valentín Ibarca, Julio Pino, José Sixto F., Oscar Moncada, Mario Ruz José Manríquez, Raúl Arriagada, Sergio Palma, Osvaldo Millas, Luis Henríquez, José M. Carrasco, Carlos Navarrete, Manuel Romma, Mario Gutiérrez, Raúl Vió, Carlos Galaz, Hernán Martínez, René Le Roy, René Zegers, Jorge Soza, Raúl San Martín, Federico Ortúzar, Luisa Madrid, Yolanda Orangis, Ernesto Rojas, Marisa Calderón Guillermo Cristy, Humberto Hidalgo, Luis Fasler, Luis Martens A., Jorge Ramírez, Raúl Calderón, Luis Hernández, Pablo Maturana, Reinaldo Rojas, Luis Silva O., Osvaldo Gutiérrez, L. Osvaldo León, Cornelio Suárez, Luis Acaragnel, Víctor Caracul, Pedro Ureta, Raúl Faibo, María Valdivia, Pedro Garay, Julio Ino, Jaime Mercado, Eduardo Pérez, Oscar Moncado, Juan Gallegos, José L. Patiño, Humberto Durán, Valentín Ibacache, Isabel von Busservins, Jorge Ponce, Sergio Lagos, Hugo Robles, Julio Santos Enrique Sepúlveda, Luis del Solá, Carlos Delgadillo, Diego Mercier L., Enrique

CARLOS VIAL ESPANTOSO

Dotém Carlos Dupré del Canto, Eduardo Maldonado, Alfredo Avaria, Alvaro Pérez de Arce, José Sáez Catalán, Luis Pinchein B., Orlando Gálvez, Vasco Sepúlveda, Augusto Cabeza, Raúl Mardones, Jorge Lillo, Javier Navarrete, Guillermo Bruma, Emilio Oviedo, Enrique Aguayo C., Fernando Alvarez, José Landía, Víctor Guinta, Santiago Vivanco, Abel Peralta, Hugo Hesse N., Alberto Drahicevic, Moisés Loyola, Tucapel González, Franz Nowac, Juan Ugarte S., Carlos H. Leiva, Daniel López P., Gmo. Marchant, Marta Sanfuentes, Olga Ossa, María Muñoz, Rosalva Dueñas de C., Ramón Rojas, Oscar Beitía, José C. Henríquez, Juan Gallegos H., G. Rivera de Gutiérrez, Armando Aranda, Mario Cuevas, Eliana Correa, Elvira de Valdivieso, Alberto Reyes, Alfredo Orellana, Edelberto Ibarra, Guacolda Fuentes, Mario Torres, Augusto Colina, Carlos Alvarez, Pablo Maturana, Ramón González, Pedro de la Barra, Mario Jaras, Max Steinmeyer, Roberto Valdivia, Adriana Veloso, Julio Pino, Santiago Venegas Victorino Arriagada, Manuela González, Rodrigo Lepe Gonzalo Mujica, Ernesto Silva, Carlos Batte, Hernán Guadalupe, Augusto Abarca, Víctor Gaete, Ramón Ruiz, Adelia Santelices, Hidelgard L. de Meller, Eduardo Espejo A., Oscar Poblete, Carlos Martínez, Abel González, Daniel de Ferori, Lorenzo Leyton, Argeló Soto, Luis Silva, Federico Aguilar, Carlos Campos C., Raúl Zamora, Adolfo Aristegui, Mario Undurraga O., Eduardo Cruz, Gustavo Gutiérrez, Darío Villegas, Eduardo Paer, Ramón Escuti, Francisco Ramírez, Sergio Valenzuela, Carlos Meneses, Manuel Rojas, Masau Hanna, Alberto Arias, Nicanor Arancibia, Arturo Ureta, Rolando Urrutia, Luis Ramírez, Raúl Araya, Lucía Figueroa, Mario Rojas O., Alfredo Robles, Violeta Carrera, Octavio Valenzuela, Estela Cankey, Jorge Morales R., Sergio Muñoz G., Enrique Sepúlveda, Alberto Baeza, Alejandrina Solari, Carlos Aristegui, Mario Boestá, Silvia Baro, Andrés Aravena, Eduardo Lomgean, Gustavo Solís de Ovando, Lelia Moya, Gastón Conchorb, Alejandro Coma, Orlando Escudero, Samuel Hadson, Bernardino Opaso, Gmo. Basterrica, Yolanda Morales, Ignacio Castellón, Mario Sánchez, Enrique Farías, Bartolomé Ramírez, Octavio Undurraga, Mario Lefart, Sergio Segovia, Oscar Artigas, Rolando Arriagada, Eduardo Abad, Julio Herera, Oscar Uribari, Ulpiano Uribari, Juan Maruri, Mario Costa, Fernando Aguilar, Hernán Sánchez, Hugo Aguilar, Manuel Hernández, Aldo Fach, Carlos Garría, Manuel Ríos O., Joaquín Leiva Fonseca, Guillermo Edwing, Nicasio Retamales, Raúl Ordenes Segura, Humberto Parchen C., Pedro Cárdenas, Jorge Vergara, Juan Contreras, Raúl Aranda, Mario Juri Izquierdo, Guillermo Puga Sarmiento, Jorge Aranda Alvarez, Ina Rodríguez de Tesmer, René Briones F., Alberto Suárez Marín, Oscar Naranjo V., Luis Sierra Canales, Juan A. Sepúlveda Arcelez, Enrique López Navia, Germán Ovalle Ovalle, José Estrada Rodríguez, Elena Gutiérrez Rojas, Javier López, Fernando Jiménez, Bertilo Santalava, Carlos Gaete, Rafael Acuña Muñoz, Alfonso Gutiérez Peña y Lillo, Cristián Bianchi Izquierdo, Carlos Carrera Aguirre, Julio Luengo Sepúlveda, Luis Pino U., Gustavo Silva V., Fernando Edwards, Jorge Orella, Rodolfo Berg Floto, Guisles Ramírez del C., Guillermo Toro Pezoa, Rolando Stari O., Armando Varas Veas, Carlos Serrano Valdés Oscar Ortega Miranda, César Arroyo Pinochet, Aníbal Ugarte Querelle, Narciso Salinas San Martín, Carlos Contreras González, Hernán Ojeda U., Carlos Ibarrera M., Juan Berríos Correa, Clodomiro Rebolledo Lea, Carlos Gesell, Luis Droguett Castillo, Enrique Montenegro Nieto, Carlos Aguirre, José Anfruno Peñaloza, Javier Barsona Vergara, Renato Cabello Morales, Dionisio Valpuesta Aranda, Eduardo Cerda Novoa, Ignacio Leiva Olavarría, Omar Reyes P., Victoria Sánchez Kleber, Héctor Mujica R., Manuel Riveros Figueroa, Ernesto Cornejo Morales, Osvaldo Vegas Ibarra, Hugo Trivelli F., Gustavo Montaine M. Luis Barrueto Fernández, Florindo Muñoz Bustos, Oscar Sanhueza Leiva, Eleazar Villavicencio A., Adolfo Peña Gálvez, Edgardo Ubilla H., Alberto Bascuñán R. Ismael Letelier G., Luis Tapia Méndez, Armando Stavelot L., Víctor Figueroa P., Rómulo Manríquez, Lucía de La Maza Urrutia, Justiniano Arancibia Martínez, América Carreño de B., Enrique Celedi, Amelia Vergara de Lánder, Gustavo Prado Pacheco, Luis Ciudad P., Raúl Cruzat Olivares, Ernesto Riquelme, Gastón Collins B., Mercedes Monreal M., Elena Donoso R., Adriana Morales, Marta Martínez, Sergio Aranda, Julio Steck Martínez, Francisco Geomaut P. Marcos Villagrán, Armando Becerra, Rolando Fonseca Chaves, Oscar Muñoz López, Remigio López Saavedra, Alberto Arce Vallejo, Renato Salinas Grandón, Alberto Oñate F., Carlos Aranda Osorio, Samuel Valenzuela Pérez, Osvaldo Ferreiro Aguilera, Ernesto Lillo Nilo, León Valpuesta, Jorge Dupré Rodrigo, Héctor González Moreno, Guillermo Covarrubias, Perla Camus Orellana, Domingo López Z., Germán Yáñez, Enrique López, Jorge Navarro P., Remigio Vargas S., José Letelier O., Luis Ossandón O., Joaquín Cornejo Morales, Manuel Zárate B., Jorge Jara M., Víctor Alvarado G., Olga Navarrete R., Rebeca Ruffat Tagle, Eliana Valenzuela S., Jorge Durán Hernández, Graciela Montecinos Gómez, Cecilia Claro de la Maza, Zunilda Zubicueta T., Bernardina Gaitart, María Angélica Detmer, Heriberto Villalobos María Cabellos Núñez, Laura De Amesti, Julián Montet M., Hilda Labra, María Adriazola, Ignacio Calderón, Delfín Carrasco, Javier Urrutia S., Luis Castro, Alicia García, Reinaldo Illanes B., Guacolda Díaz A., Oscar Valderrama, Miguel López, Rebeca del Villar A., Gmo. Veloso, Alicia Vergara, María Vidal, Marta Rodríguez, Luis Aguirre, Clotilde Martínez Gallo, Esther Claro de La Maza, Leonor Ficciela, Mercedes Barceló B., Ana Méndez, Inés Davidson, Elías Castro, María Irene de Urrutia, Rebeca Pinochet de C., Luis Rico, Inés Cerda S., Raúl Román R., Reinaldo Araya, Olga Negrón Negrón, Bernarda Soto Vicencio, Rosaura Castillo B., Olga Urzúa S., Ramón León R., Lucía Arriagada de D., Alfredo Mallet, Alejandro Núñez W., Luis Meza G., M. I. Medina, Aracelis Picazo, René García, Samuel Fuenzalida Díaz, Juan de D. Araya, Héctor Cabrera, Héctor Díaz, Osvaldo Díaz, Pedro Cisterna, Federico Orellana, Washington Sierra, Raúl Leyton, Carlos Tapia, Francisco Flores, Francisco Allacar, David Guzmán, José Fogor, Mario Hurtado C., Guillermo Barrientos E., Silvia Labra de Astaburuaga, Carlos Baltra, Francisco de la Maza, Alfredo Allendes Rebolledo, Elba Méndez Garrido, Alberto Fuentes, Alfredo Miqueles, Luis Martínez M., Carlos Valencia Pino, Rosario Matta M., Rebeca Miranda D., Raquel Ortúzar R., Elena Opazo A., Inés Fluhmann D., Irene Cruz L., Félix Muñoz C., Zoila Arellano A., Victoria Mardones G., María Saavedra G., María Illanes B., Filomena Zamudio D., Manuel Guerra, José A. Guerra C., Clarisa Cuadra E., Raquel Montero C., Inés Carrasco, Angel Alvarado, Luis A. Zamora, Olga Smith, Martha Smith, María Briones O., Petronila T., Lucía Gutiérrez L., Roberto Guitar, Carlos Huidobro, Mercedes Spring, Elba Acevedo Martínez, Raquel Fluhmann, Osvaldo Marín G., Francese Varas, Orlando Rojas, Ana M. de Sta. C., Gladys González C., María Galiano M., Marcial Cáceres U., Fernando Rayos P., Juan M. Bacho, Amanda Bañados C., Olga Casanueva, José 2.o Fritis L., Moisés Poblete, Roberto Sanhueza G. G., Alberto Bahamondes, José A. Brizo, Agustín Gallo I., Ernesto Quernna T., Salustio Infante C., Fernando Bruron L., Carlos Muñoz A., Julio Valenzuela F., Juan Tihista Muñoz, Eliana Arechaga, Josefina Reyes M., Hernán Ballacey, Enrique Luco U., Horacio Vergara, María Lucila C., Santiago Rubio, Marina Pizarro, Rubén Pedreros S., Carlos Echeverrías, María Johacán de G., Marta Marín G., Elina Melo L., Teresa Herrera Martínez, Eva Novoa, Luz Hormazábal, Balbino Pombo P., Francisco Coral B., Emilio de Maco R., Cecilia Perreta S., Elena Cipparrissi, María Teresa Pinto, Raúl González V., Hugo Vega, Raúl Muñoz R., Viola Roberts S., Luis Muñoz S., Emilia Vargas V., Munizaga Pedro, Yolanda Soto F., María Barruel, Adriana Silva, Graciela Ruiz C., Inés Cerda B., Pina Godoy, Irene Bustos C., Carlos Herrera H., Silvia Martínez, Ilia Cavallieri, Elsa Méndez G., Mario Durandeau, Horacio Carvallo, Hugo Pino, Gabriel Santa Cruz, Mila Martínez, María González M., Blanca de la Barra R., Graciela Muñoz, Juan Llona L., Enrique Besa P., Héctor Inzunza, Alejandro Duque L., Manuel Gómez G., Felipe Torres T., Raúl Díaz, Luis E. Alvarado, Carlos Luco C., Fernando Ravanal L., Armando Peñaloza E., Arturo Molina G., Carlos Fierro S., Lidia Echeverría A., Carlos Herrera S., Hernán Escalona P., Herminia Queirolo C., María Rojas G., Arnoldo Repetur, Roberto Gómez T., Luis Parra de la S., Jorge Cifuentes T., Benjamín Valdés C., José Santos Roa M., Alfonso Naranjo U., René Labra L., Raúl Jiménez Leiva, Rolando Bogetti Castañón, Helia López Martínez, Lucía Depassier Gálvez, Gastón Jelic Symon, Ricardo Torrent Guzmán, Clodomiro Cruz Moncada, Hernán Henríquez Carrasco, Armando Arroyo Cárdenas, Elías Garrido Cárdenas, Isabel Rojas Lagos, Sofía Sayago de Orrego, Mateo Bravo Villagra, Mario Cáceres Urquieta, Rafael Gálvez Ratto, Patricio Gana Bunster, Zoila Gutiérrez Pardo, Arturo Hodges Alvarez, Pedro Miranda Melo, Ramón Molina Urrutia, Miguel Núñez Barboza, Víctor Pérez Pérez, Hilda Puratich Rocca, Humberto Robles Maureira, Raúl Troncoso Jacques, Julio Sánchez Bolaños, Rafael Valenzuela Ramírez, Eliana Labarca Ramírez, Omer Huet Flores, Rosa Amo P., Blanca Hernández R., Inés Valenzuela M., María Merino de Ossa, Hortensia Vial P., Julia Dell, Orto M., Agustín Muñoz R. de G., José Franco Fuentes, Luis Gutiérrez Matamala, Emiliano Ramírez Tapia, Domingo Echeverry Daza, Abel Sepúlveda Parra, Guillermo Acevedo L., Gustavo Rojas R., Augusto Latorre A., Guillermo Iturriaga I., Arnado Herrera S., Hugo Olivares O., Manuel Labbé Z., Adrián Poblete S., Carlos Poissan L., María Raposo C., Elsa Rojas B., Armando Cabieses A., Sergio Muñoz P., Hugo San Martín S., Quintín Rojas G., María Eliana Garcés, Ramón del Canto A., Raúl Labbé Z., Juana Sepúlveda M., Eduardo Troncoso B., Alfonso Marín L., Federico Aranda P., Gumercindo Fernández P., Hortensia Mardones C., Humberto Miranda C., Manuel Castro R., Rolando Hermosilla H., Fernando Cornejo S., Adriana Wegmann B., Roberto Muñoz, José Troncoso C., J. Ramírez S., Eliseo González, Blanca Hernández, Luis Escobar, Victoria Amo P., Dagoberto Hernández U., Alejandro Palma O., Luis Breitler M., Cristina Véliz, Carlos A. Echeverría, Ricardo Olmedo Burgos, Manuel Díaz Lobos, Carlos Alvarez Alvarez, Arturo Pérez Gallardo, Urbano Rodríguez R., Eliseo Godoy Oliva, Manuel Gálvez E., Manuel Castro R., Efraín Silva H., Alfredo Merllet A., Arturo Oyarzún A., Renato Aranda O., Alejandro Orellano C., Oscar Salamanca F., Inés Vargas S., José Vaccar P., Carlos Rojas O., Ramón Pizarro R., Ricardo Echeverría Cornejo, Luis Vera C., Francisco Donari D., Mario Concha B., Miguel Camus V., Casilda Prado O., Ramón Espinoza, Roberto Cuadra, Sara Eyzaguirre D., Arturo Bravo H., Jorge Young de la Barra, Octavio Montenegro R., Alberto Brandan C., Humberto Salinas A., Elena Pons A., Eulalia Zamora C., Laura Sara Espinoza, Virgil Aguirre C., Eduardo Giménez J. Guillermo Cortes U., Ramón Almarza y Manuel Quezada.

Incalificable actitud en contra de un periodista

Profundo malestar ha provocado en los círculos periodísticos y especialmente entre los redactores políticos la actitud adoptada por la Dirección de la Radio Sociedad Nacional de Agricultura al cancelar su contrato al comentarista de esa emisora, señor Luis Hernández Parker, porque se negara a hacer campaña en favor de la candidatura del señor Arturo Matte Larrain.

FRENTE SOCIALISTA DESIGNO ASESORES PARA LA ELECCION

El Comando de la campaña de Tomás Chadwick Valdés, candidato del Frente Socialista, ha acordado la siguiente distribución de dirigentes, parlamentarios y asesores electorales en las comunas y distritos de la provincia que se indican:

SEGUNDO DISTRITO

Conchalí: diputado Aniceto Rodríguez, y regidor, Julio San Martín. Colina: Lorenzo Olcay. Tiltil: José Gómez Pardo y Alicia Ramos. Quilicura: diputado Ernesto Antúnez, y regidor, Luis Castro. Lampa: Celedonio Peña. Renca: diputado Eduardo Rodríguez Mazer. Barrancas: regidor Manuel Cortés Correa y Rubén Díaz Parra. Quinta Normal: diputado Juan E. Ojeda; regidor, Ramiro Sepúlveda y Hércules Jorquera. Maipú: René Alvarez y Dante Sepúlveda. Curacaví: diputado Albino Barra Villalobos. Talagante: diputado Alejandro Chelén Rojas; regidor, Luis Rojas Rojas. Peñaflor: regidor Segundo Venegas Hernández, Marmaduque Grove Vallejo. Isla de Maipo: regidor Ramón Jiménez Padilla y Walter Blanco.

TERCER DISTRITO

Providencia: Clodomiro Almeyda Medina y Juan Morales Gaete. Las Condes: Estenio Meza Castillo. Ñuñoa: regidor Mario Saquel y Arcadio Escobar Zapata. La Florida: regidor Gerardo Monsalves Cárcamo y Eleodoro Domínguez. Puente Alto: Alcalde, Manuel Muñoz Bahamondes; diputado, Lisandro Cruz Ponce. Pirque: regidor Javier Avendaño González y Fernando Pizarro. San José de Maipo: regidor Carlos Abarzúa Gaete. La Cisterna: Edmundo Polanco Elgueta. La Granja: regidor Víctor Guerrero González y César Alcalde Mateo. San Miguel: regidor Mario Palestro Rojas y Oscar Waiss Band.

CUARTO DISTRITO

Melipilla: diputado Baltazar Castro y Francisco Murphy. María Pinto: Sergio Salinas. El Monte: Luis H. Gálvez y Carmen Lara Meza. San Pedro: Luis Isamit Cubillos. Alhué: Diputado Luis González Olivares. San Antonio: senador Salvador Allende. Santo Domingo: Luis Quinteros Tricot. Cartagena: José del Carmen Cartagena y Hernán Parada. Navidad: diputado Simón Olavarría y Julio Olguín. San Bernardo: Humberto Soto Cáceres. Calera de Tango: Juan Acevedo Pavez. Buin: regidor Agustín Calderón Rojas y Agustín Alvarez Villablanca. Paine y Champa: diputado Vasco Valdebenito.

Nota: Las personas indicadas deberán encontrarse en los sitios donde han sido designadas a las 8 horas del domingo 26, día de la elección. La distribución en el Primer Distrito se dará a conocer mañana.

14.546.897 DOLARES EXPORTO CHILE EN EL MES DE SEPTIEMBRE

En el Ministerio de Economía y Comercio se nos informó que Chile exportó a Estados Unidos, en el mes de septiembre recién pasado, la suma de 14.546.897 dólares, y durante los tres primeros trimestres del año en curso US$ 111.011.348. Sus importaciones desde Norte América fueron de US$ 4.235.421, y 50 millones 677.930 dólares, respectivamente.

Las negociaciones de Chile con Gran Bretaña, durante los primeros nueve meses, alcanzaron: importaciones, 4.966.979 libras esterlinas, y exportaciones, 4.857.736 libras esterlinas.

DISCUSION POLITICA PRODUJO INCIDENTE: DOS HERIDOS GRAVES

Dos heridos y un detenido fué el balance que arrojó una discusión por temas políticos, suscitada en la madrugada de ayer en Franklin esquina con Nataniel. En ese lugar se encontraron Manuel Valdés Paredes, Humberto Jara González y Luis León Rossel, que iniciaron una animada conversación sobre las elecciones del domingo.

La charla se transformó súbitamente en un violento incidente, que culminó cuando Valdés disparó un tiro de revólver sobre Jara, hiriéndolo de gravedad en la pierna izquierda. Posteriormente golpeó con la cacha del arma a León, que sufrió lesiones en la cara. Ambos fueron hospitalizados en la Posta 2.

Carabineros que estaban de guardia en el sector redujeron a Valdés, que en la mañana de ayer pasó a disposición de la justicia criminal.

JEFES QUE TENDRAN MANDO DE TROPAS EN ACTO ELECTORAL

"S. E. el Presidente de la República, en uso de la facultad que le confiere el artículo 133 de la Ley General de Elecciones, ha designado a las siguientes personas para que tomen el mando de la Fuerza Armada que tendrá a su cargo el mantenimiento del orden público en las localidades que se indican, el día 26 de noviembre en curso, con motivo de la elección extraordinaria de un Senador que se verificará en la provincia de Santiago:

DEPARTAMENTO DE SANTIAGO

Santiago: General de Brigada, don Santiago Danús Peña.
Santa Lucía: Coronel de Ejército, don Eduardo Yáñez Zavala.
Santa Ana: Capitán de Bandada, don Leopoldo Tacchi C.
Portales: Coronel de Ejército, don Alfredo Ríos Almeyda.
Estación: Coronel de Ejército, don Jorge Zamorano Maturana.
Cañadilla: Capitán de Bandada, don Carlos Toro Mazote G.
Recoleta: Coronel de Ejército don Rodolfo Concha Muñoz.
Maestranza: Comandante de Escuadrilla, don Carlos Barría Mejías.
Universidad: Coronel de Ejército, don Daniel García Maffey.
San Lázaro: Capitán de Bandada, don Julio de la Fuente.
Parque Cousiño: Coronel de Ejército, don Jorge García Giroz.
Conchalí: Mayor de Carabineros, don Carlos Espinoza Aldana.
Colina: Capitán de Carabineros, don Alfonso Baeza Domínguez.
Tiltil: Capitán de Carabineros, don Alcibíades León Donoso.
Quilicura: Capitán de Carabineros, don Enrique Carneiro Orbetta.
Lampa: Capitán de Carabineros, don Nicanor Romero Aranda.
Renca: Teniente Coronel de Carabineros, don Armando Mandujano Tobar.
Barrancas: Capitán de Carabineros, don Julio Santoro Coloma.
Quinta Normal: Teniente Coronel de Carabineros, don Germás Sáez Vásquez.
Maipú: Capitán de Carabineros, don Raúl Ganga Jeria.
Curacaví: Capitán de Carabineros, don Autelio Brevis Martínez.
Providencia: Teniente Coronel de Carabineros, don Julio Maffey de la Barra.
Las Condes: Capitán de Carabineros, don Gustavo Muñoz Barahona.
Ñuñoa: Teniente Coronel de Carabineros, don Manuel del Canto Munita.
La Florida: Capitán de Carabineros, don Edmundo Romo Alvarez.
Pirque: Capitán de Carabineros, don Orlando Escobar Ayala.
Puente Alto: Teniente Coronel de Ejército, don Carlos Contador Bertrand.
San José de Maipo: Capitán de Carabineros, don Evanán Alvarado Becker.
Cisterna: General de Brigada Aérea, don Erick Riesle Barrón.
La Granja: Teniente de Carabineros, don Hernán Díaz Martínez.
San Miguel: Teniente Coronel de Carabineros, don Diego Cardemil Gatica".

ARRIENDO CHALET

recién terminado, en Colón esquina Flandes, a cuatro cuadras Tobalaba. Próximo nuevo colegio Padres Alemanes.
Tres dormitorios, living con chimenea, comedor escritorio, baño completo pieza empleada, dependencias, garage, calefacción. TRATAR:
SAN CRESCENTE N.o 6?4 — FONO 47336 —

GRUPO UNIVERSITARIO CONSERVADOR

CITACION

De orden del Comando General de la campaña de don CARLOS VIAL, se cita urgentemente para hoy 24 de Noviembre a todos los miembros del GRUPO UNIVERSITARIO CONSERVADOR, a las 19 horas en Merced 738, Secretaría General.

PABLO LARRAIN TEJADA

EL SEMANARIO "POR CHILE"

Muy atrayente es el sumario de la presente semana de "Por Chile", el difundido órgano de publicidad, que goza de tanto prestigio por sus juicios y veraces informaciones y que es el único semanario que se vende en todo el país al módico precio de $ 2.—. Su material es variado y novedoso, a la vez, que marca una línea cultural de alta calidad, que hace de él un semanario que debiera estar en todos los hogares por su línea abiertamente patriótica y constructiva y por su gran amenidad.

En su edición de esta semana, prosigue el relato histórico sobre los orígenes de la Armada Nacional y el dominio del Pacífico, rememora la batalla de Tarapacá y dá a conocer detalles de interés sobre los nuevos cruceros. Editorialmente, trata de lo que debe ser la función del periodismo, las reformas a la ley 4.054, etc.

En páginas nacionales registra toda la actualidad tanto de Santiago como de las provincias, amplias informaciones deportivas de norte a sur, actividades sindicales y gremiales, novedades policíacas, etc.

En material extranjero registra comentarios y correspondencias sobre la lucha entre el comunismo y la democracia en el mundo, balance que sirve para formarse un juicio cabal sobre la situación internacional del momento.

Además, páginas de interés para la casa y la mujer, infantiles, historietas, ciencias y cultura, amenidades y noticias de interés para los agricultores.

EMPLEADOS DE LA CAJA DE LA HABITACION

COMITE PRO - CANDIDATURA A SENADOR POR LA PROVINCIA DE SANTIAGO, DE DON CARLOS A. VIAL

COMITE DIRECTIVO

Presidente: señorita Blanca de la Barra Riquelme.
Secretario: señor Agustín Gallo Infante.
Tesorero: señor Ernesto Orellana Tixi.

Vocales: señores Hernán Ballacey Urzúa, Alejandro Duque Lagos, Arturo Molina Grandy, Eduardo Santos Mondaca.

ADHERENTES:

Blanca de la Barra Riquelme, Marcial Cáceres Ugarte, Graciela Muñoz V. de C., Armando Rayo Planella, Juan Llona L., Juan M. Bacho, Enrique Besa Puga, Amanda Bañados Cuadra, Héctor Inzunza Inzunza, Olga Casanova Gajardo, Alejandro Duque Lagos, José 2.o Fritis Latorre, Manuel Gómez Garay, Manasse Poblete Ibarra, Felipe Torres Trillo, Roberto Sanhueza Gangas, Raúl Díaz Duarte, Alberto Bahamonde R., Luis E. Alvarado Armijo, José A. Brizzo Rojas, Carlos Luco Cruchaga, Agustín Gallo Infante, Fernando Ravanal Labbé, Ernesto Orellana Tixi, Armando Peñaloza Escobar, Salustio Infante Casanova, Fernando Burón Labbé, Arturo Echeverría Alamos, Julio Valenzuela Fuentes, Arturo Molina Grandy, Carlos Muñoz O'Ryan, Carlos Fierro Stuvens, Lidia Echeverría Alamos, Carlos Herrera Silva, Juan Tihista Muñoz, Hernán Escalona Poblete, Eliana Ariesaga, Herminia Queirolo C., Josefina Reyes Messa, María Rojas Gálvez, Hernán Ballacey Urzúa, Arnaldo Repetus S., Enrique Luco Urzúa, Roberto Gómez Toro, Horacio Vergara G., Luis S. Parra de la S., María Lucila Cohen D., Jorge O. Sifuentes Z., Santiago Rubio Ch., Benjamín Valdés Calderón, Marina Pizarro Hevia, José Santos Roa Mora, Rubén Pedreros Cabezas, Graciela Peña, Armando Liberona C.

Santiago, noviembre de 1950.

COMITE INDEPENDIENTE DE PROFESORES Y EMPLEADOS DE EDUCACION, PRO-CANDIDATURA DEL SEÑOR CARLOS VIAL E.

Si algún gremio no debe privarse de ejercer un derecho cívico ante el confusionismo reinante en la política, es el del MAGISTERIO, que consciente, más que cualquiera otro del significado trascendente del momento actual, tiene el deber de alzar su voz con franqueza y decisión, para manifestar su reconocimiento a aquellos servidores públicos que, abandonando la rutina, rompen con los intereses creados para dar paso a una era nueva de realizaciones, en lo económico y social, sin dilaciones, ya que su postergación haría tambalear los cimientos mismos de las más sólidas instituciones democráticas.

Uno de estos genuinos colaboradores de S. E., el Presidente de la República, fué el señor Carlos Vial, en la Cartera del Ministerio de Hacienda, que, en antítesis con sus antecesores, procedió con tino y valentía sin iguales ,y tuvo gestos tan democráticos y humanos con los maestros, que, cual un compañero de la docencia, escuchó sus angustias, y después de duras batallas, sólo pudo arrancar para ellos, una parte de lo que él deseaba frente a una mayoría parlamentaria intransigente y egoísta.

Bien sabemos quiénes atacan al señor Vial, y por qué lo atacan con tanta insidia. ¿Acaso no se dan cuenta los poseedores del capital, que el descontento del hombre asalariado se acrecienta día a día en acelerada velocidad, y nada menos que por la suprema razón de la propia conservación, y cuyas fuerzas desatadas e incontrarrestables, se han hecho presente, a través de la Historia, marcando huellas imperecederas, como en Francia, Rusia y España?

¡NOBLEZA OBLIGA! Los maestros y empleados de Educación del país, saben lo que representa el señor Vial, en esta hora de renovación de valores, y el profesorado de Santiago, contribuirá a su triunfo para que en el Senado, lanza en ristre, emplee la misma franqueza y valentía que tuvo como Ministro de Hacienda, y pueda así, golpear fuerte en los oídos sordos de los que, aferrados a la economía liberal individualista, no han querido entender que ha llegado la hora del NUEVO EVANGELIO de la REDENCION SOCIAL.

Pedro Cancino C., presidente; Claudio Aguirre T., secretario general; Serapio Basáes Ch., secretario de prensa; Manuel Delgado, secretario sindical; Alejandro Santana R., secretario propaganda; José Acosta A., secretario relacionador. Eugenio Contreras, 2.o vicepresidente; Puan Lefie C., director; José Inalaf N., director; Víctor Pinto S., director; Ernesto Morales H., director; Jorge Candia V., consejero. Juana Planella G., consejero; Juan Barrera P., consejero; Juana R. Morales C., consejero; Vicente Rossel C., 1.er vicepresidente; Manuel Faúndez A., director; Germán Salinas V., director. Pedro Ortega, director; Carlos Cádiz C., consejero; Isaías Sandoval G., consejero; Guillermo Paredes P., consejero; Luis Maldonado P., consejero; José A. Carvajal, consejero; Héctor Farías D., consejero; Enrique Armijo, consejero; Camilo Gajardo R., consejero; Manuel Barrera P., consejero; Enrique Cubillos N., consejero; Marcos A. Vera. Thebbny Pino M., consejero; Manuel Moraga S., José Cancino C., Carlos Campusano R., Manuel Riquelme E., Amanda Peña O., Sofanor Gutiérrez U., Omar Grenci G., Carlos Lobos M., Luis Peña N.

Hoy son últimas grandiosas proclamaciones de Vial

Las asambleas radicales de la Primera, Segunda, Tercera, Cuarta, Quinta, Sexta y Décimosegunda Comunas, celebrarán una gran concentración a las 22 horas, en Independencia 1151. — También en San Miguel habrá esta tarde, a las 20 horas, una gran concentración en el Teatro San Miguel. — Todos los gremios y sectores políticos que apoyan a Carlos Vial, han efectuado diversos y significativos actos de adhesión al abanderado de las fuerzas progresistas

A medida que se acerca el día en que el electorado de Santiago deberá elegir su representante en el Senado para llenar la vacante que se produjera en la Alta Cámara por fallecimiento de don Arturo Alessandri Palma, el pueblo va mostrando el indiscutible entusiasmo y su férrea unidad en torno al candidato de avanzada social, don Carlos Vial Espantoso. En los sectores políticos, los gremios y los núcleos independientes que apoyan su candidatura, el trabajo se intensifica por momentos y cada actividad que se desarrolla para asegurar el triunfo en las urnas del abanderado de las fuerzas progresistas, es un factor más de optimismo y de seguridad en la victoria final.

LAS PROCLAMACIONES

En todas las comunas de la provincia, las clases asalariadas han querido manifestar con indiscutible evidencia su adhesión y ayuda al señor Vial. Es así como no hay pueblo en que no se hayan efectuado grandes y significativas concentraciones para proclamarlo candidato a Senador por Santiago.

Anteayer lo proclamaron el gremio del rodado y los ex empleados y obreros de la Empresa Nacional de Transporte. Ayer fué proclamado por el gremio de Correos y Telégrafos, por el personal de la fábrica textil Hirmas, por el personal de empleados y obreros de la ENT y otros sectores del trabajo, quienes expresaron al candidato por la voz de sus dirigentes, su desinteresada solidaridad y apoyo en la lucha en que se encuentra empeñado.

LAS PROCLAMACIONES DE HOY

Durante el día de hoy, el señor Vial será proclamado candidato a Senador por Santiago por varios gremios y partidos políticos.

Figuran entre estas proclamaciones la de los radicales de las asambleas de la Primera, Segunda, Tercera, Cuarta, Quinta, Sexta y Décimasegunda Comunas. Esta concentración alcanzará especial significado y allegará una de los más valiosos aportes a la candidatura, por la unidad y disciplina con que se encuentra trabajando el Partido Radical. En este acto, que se efectuará a las 22 horas, en el local de la Secretaría de Carlos Vial, en la Quinta Comuna, ubicada en Independencia 1151, hablarán destacados dirigentes del radicalismo. Será presidido por el Senador don Raúl Rettig, presidente del Partido Radical, y concurrirán los presidentes de las Asambleas, los parlamentarios del Distrito y representantes de clubes deportivos e instituciones gremiales.

CITACIONES

Han citado especialmente a esta concentración a las siguientes organizaciones políticas y sectores gremiales, cuya concurrencia tiene el carácter de obligatoria:

Grupos radicales del Cementerio General, de la Vega Central, del Hospital San Vicente, del Manicomio Nacional, de Empleados de Beneficencia, Radical Ferroviario, Radical tranviario, Junta de Vecinos "Independencia", y Club Deportivo "Juventud Cañadilla", y especialmente a todos los radicales del Primer Distrito de Santiago con sus dirigentes nacionales sindicales.

Estos clubes y entidades deberán encontrarse en el local de la concentración, a las 9.30 en punto de la noche, con sus dirigentes a la cabeza.

EN LA COMUNA DE SAN MIGUEL

Otro de los grandes actos de proclamación del señor Vial como candidato a Senador por Santiago, que se verificará hoy, es el organizado por los partidos unidos, y los gremios y sectores independientes de la Comuna de San Miguel. Se iniciará esta gran concentración, que tendrá lugar en el Teatro San Miguel, a las 20 horas. La proclamación la hará el Alcalde de la Comuna, don Carlos Valdovinos. También hablarán el regidor don José Aravena; el Senador Dr. Eduardo Cruz Coke; el diputado por el Tercer Distrito, don Arturo Gardeweg; el diputado radical señor Hermes Ahumada; don Ricardo Boizard por la Falange Nacional; don Alfredo Matarro por los Agrario-Laboristas; el diputado democrático don Máximo Venegas; el diputado don Hugo Rosende, y varios dirigentes gremiales de ese populoso sector.

Terminada la concentración se efectuará un desfile en el que participarán todos los efectivos de las fuerzas progresistas que apoyan la candidatura de don Carlos Vial en esa Comuna.

OTRAS DEMOSTRACIONES DE ADHESION A VIAL

Otras impresionantes demostraciones de adhesión al candidato de avanzada social, señor Carlos Vial, ha sido el almuerzo ofrecido ayer en el local del Club Radical de la Primera Comuna, y que fué organizado en honor del candidato por los radicales de la Asamblea "Pedro Aguirre Cerda". A este banquete asistieron el presidente del Partido Radical, Senador don Raúl Rettig; el senador por Santiago don Angel Faivovich, y los diputados señores Alejandro Ríos Valdivia, Desiderio Arenas e Isidoro Muñoz Alegría. También los radicales de Quinta Normal efectuaron antenoche a las 21 horas, la proclamación del señor Carlos Vial, en un acto que congregó a centenares de asambleístas. En este acto que se efectuó en la Plaza de Trapezón habló a nombre del Comando Comunal del Partido Radical el diputado don Julio Durán Neumann.

LA UNDECIMA COMUNA BUZETA

La Asamblea Radical "Juan de Dios Marticorena", de la Undécima Comuna Buzeta, pone en conocimiento de los electores, que el Comité que dirige los trabajos de la Candidatura de Carlos Vial se reúne diariamente en la secretaría que funciona en Avda. Buzeta 3925. Este Comité está firmado como sigue: Presidente, Carlos Alarcón González; secretario, Rafael Ordenes Mereira; tesorero, Alfredo Martínez Díaz; secretario de prensa y propaganda, Zenovia Tijerina, y directores: Miguel Concha, Marcos L. Vargas y René H. Péndola.

LA DUODECIMA ASAMBLEA

Por otra parte, la presidenta de la Comisión Electoral de la Duodécima Comuna cita a todos los radicales a la Secretaría que funciona en la esquina de las calles Gamero con Pinto, para hoy a las 20 horas, a fin de recibir las últimas instrucciones relacionadas con la jornada electoral de pasado mañana domingo.

TORRES Y BUSTOS RENUNCIARON AL CONSEJO RADICAL

Ayer formalizó la renuncia de su cargo el Secretario General del Partido Radical, diputado D. Oscar Bustos. Se nos informó que la renuncia tiene el carácter de indeclinable, y que ella se fundamenta en las diferencias de orden interno surgidas entre los sectores doctrinario y mayoritario de dicha colectividad.

Para tener una idea exacta de la situación interna del radicalismo es imprescindible tener en cuenta que, de acuerdo con el pacto Alfonso de armonía, (así se le denomina por la intervención directa que tuvo el Ministro del Interior) toda elección de personero para cargo directivo debería hacerse, desde la fecha en que se convino este pacto, en proporción y de común acuerdo con ambas corrientes. Así por ejemplo, los diputados doctrinarios, cuando se trató de elegir el reemplazante del señor Jacobo Schauisohn, respetaron el pacto y eligieron al señor Bustos, quien fué propuesto por la mayoría; pero esta mayoría no respetó tal acuerdo cuando se trató de elegir el reemplazante del señor Ríos Valdivia en la persona del señor Bossay. Dijeron simplemente que no existía tal pacto, y por 18 votos contra 16 se rechazó la elección del señor Bossay. La votación fué estrecha porque varios miembros del sector mayoritario creyeron que subsistía el pacto y votaron como correspondía a su compromiso de respeto del pacto, por el señor Bossay.

Así las cosas, el Primer Vocal del CEN, don Juvenal Hernández, renunció también a su cargo y, sucesivamente, lo hicieron ayer el representante de los senadores, don Isauro Torres, por telégrafo desde Copiapó, y el señor Oscar Bustos, verbalmente ante el presidente, don Raúl Rettig.

En círculos directivos del radicalismo se nos decía ayer que estas renuncias no serán conocidas hasta el lunes próximo, día en que el CEN celebra su sesión ordinaria.

EN CARRO DE TRIPLE REJA Y CON MALLAS ACTUARA LA PERRERA

Los dos carros municipales especialmente adaptados para proceder a la recogida de los perros vagos, se encontrarán listos para iniciar su labor, en colaboración con Sanidad, a mediados de enero próximo. La construcción de un tipo de reja triple para encerrar a los animales, ha retrasado el trabajo de la clásica "perrera", que es básico en la campaña contra la hidrofobia y de la hidatidosis, males que se transmiten al hombre al través de los perros.

En atención a las observaciones formuladas por la Sociedad Protectora de Animales, que desea evitar actos de crueldad en esta batida, se ha resuelto emplear el sistema utilizado en Buenos Aires.

AGUSTIN GARCIA RAVELLO, DIRIGENTE DE BENEFICENCIA HABLA SOBRE VIAL

Destaca la gran cantidad de adherentes que el candidato de avanzada social tiene en el gremio de hospitalarios. — Hay que humillar la soberbia de la derecha, derrotándola en las urnas, dice en entrevista a la prensa.

Es en realidad extraordinario el volumen de adherentes que tiene la candidatura de don Carlos Vial entre los empleados de la Beneficencia. Cada día se agregan nuevas firmas y se multiplican los entusiasmos para obtener un resonante triunfo en la jornada del domingo.

Explicando esta favorable posición de la candidatura del abanderado de izquierda, el señor Agustín García R. nos ha hecho las declaraciones que en seguida reproducimos. El señor García es líder obrero del Partido Radical; goza de gran prestigio en su partido y en los gremios de la Beneficencia, y ha sido el más tenaz opositor a la política individualista de don Nazario Salinas.

Oigamos la palabra autorizada y enérgica del señor García Ravello:

"Llevo veinte años de lucha en favor de la causa del radicalismo, en la ancha causa de su campo sindical. He secundado y continúo secundando intensas batallas para que mis compañeros de trabajo y sacrificio alcancen todas las justas revindicaciones que necesitan. Pero lo he hecho para beneficio colectivo, y no —como cierto falso líder— para su propio provecho.

Siempre he sido impugnador del señor Salinas, porque dentro de los sindicatos no deben prosperar los que caminan tras el logro de ventajas deleznables.

No es verdad que una gran mayoría del personal de Beneficencia de Santiago apoye al señor Matte. En cambio, es absolutamente cierto que la casi totalidad está esforzándose por el triunfo de don Carlos Vial. Se les ve moverse con brío, con fe en el éxito, con absoluta conciencia de la causa que defienden.

Sería una monstruosa injusticia o una inverosímil falta de gratitud, **olvidar que** nosotros, los trabajadores de la Beneficencia Pública, **debemos** el mejoramiento de nuestras rentas a la acción perseverante de don Carlos Vial.

Sin su tenacidad, sin su clara visión de las necesidades populares, sin su amor por los de abajo, no habría sido posible conseguir recursos económicos para alcanzar ese objetivo.

La derecha, fría, insensible, tozuda, siempre se resistió a que los empleados de este servicio tan noble y tan crudo, recibieran los estímulos a que tenían legítimo derecho. Y ahora ¿cómo vamos a premiarla por su resistencia en contra de nuestros hogares y nuestro pan?

Hay que abatirla. Hay que humillar su soberbia, derrotándola en las urnas. El voto es el maravilloso instrumento con que el pueblo puede defenderse de sus opresores, y si todos nos unimos férreamente el próximo domingo, el triunfo será de Carlos Vial".

MAYOR GRATIFICACION PIDEN SEMIFISCALES

Con asistencia del señor Ministro de Tierras y Colonización, en representación de S. E. el Presidente de la República, y de más de 300 delegados, se realizó la primera sesión plenaria de Empleados Semifiscales en Valparaíso. Se eligió directiva del Congreso, que quedó constituída en la siguiente forma: comisario general, don Santiago Unda; presidente de debates, por la zona norte, don Héctor Montero; por Valparaíso, don José Videla; por Santiago, don Raúl Vió, y por la zona sur, don Arnaldo Campano; secretario general fué designado don Jorge Puente.

El señor Eduardo Long hizo una exposición detallada de su labor en beneficio del gremio, la que fué aprobada por aclamación.

Entre las principales mociones que se debatieron, figura la que dice relación con el ahorro obligatorio, que los empleados rechazan. Se acordó solicitar la modificación de la Ley 8.091, para que la gratificación del 5% sea elevada al 15%, desde 1950; la formación de un Banco de Obreros y Empleados de Chile; la continuidad de la previsión de los empleados, y el establecimiento de una cuota mortuoria de los EE. Semifiscales, que constituiría un fondo común.

Se propuso también establecer, mediante una ley, el rescate de la jubilación que pueda corresponderles a los empleados, siempre que éstos obtengan previamente un título técnico, en alguna Escuela Agrícola o Industrial, que los deje en condiciones de trabajar con provecho en las actividades productoras del país.

Por unanimidad se eligió, en una de las reuniones plenarias, presidente de la ANES (Asociación Nacional de Empleados Semifiscales) a don Eduardo Long Alessandri. El resto de la mesa quedó constituído en la siguiente forma:

Primer vicepresidente, don Carlos Grebe Hernández; vicepresidente, don Oscar Weiss B.; secretario general, don Francisco Zárate; secretario finanzas, don Alfonso Naranjo; prosecretario, don Roberto Guzmán; secretario de prensa y propaganda, Wilfredo Aranda; secretario de actas y correspondencia, don Luis Martínez; secretario de relaciones, don Santiago Unda, y a los señores Ramón León, Jorge Salazar, Julio Benítez, Lucía Franzani y Hernán Arrieta en las secretarías restantes; director delegado ante la JUNECH, el señor Jorge Ramírez Baraona.

No pasará por calles de tránsito continuo ganado que se arrea a Mataderos

Una de las tenaces campañas municipales realizadas por LA NACION se tradujo ayer en un completo triunfo, cuando el Departamento del Tránsito dispuso el cambio de circulación del ganado que se arrea hacia los mataderos de Santiago y rurales, y que frecuentemente causa graves congestiones del tránsito, accidentes y molestias de diversas índole a los transeuntes.

El decreto respectivo, firmado por el Alcalde y el señor Juan Enrique Delpiano, Director del Tránsito, modifica dos resoluciones alcaldicias, en el sentido de que los animales que salen en arreo desde las ferias de "El Tattersall" y "La Rural" y que son conducidos a los mataderos de Conchalí, El Blanqueado y Matadero Municipal, lo harán por las siguientes vías:

"Para los que van con destino a Mataderos de Conchalí y El Blanqueado: Antofagasta, Obispo, Subercaseaux, Hermano Eyraud (ex Gandarilla), 5 de abril, Las Rejas, Callejón El Blanqueado".

"Para los que van al Matadero Municipal: Obispo Subercaseaux, Antofagasta, Exposición, Camino de Melipilla, Avenida San Joaquín, Santa Rosa y Placer".

La popular comuna de Quinta Normal aclamó a Vial, ayer

Diez mil habitantes vivaron su nombre en la proclamación

Anoche se llevó a efecto la solemne proclamación del candidato a senador por Santiago, don Carlos A. Vial E., en la comuna de Quinta Normal con una concurrencia calculada en más de diez mil personas en su mayoría militantes radicales, conservadores, falangistas y democráticos; elementos gremiales, sindicales, deportivos e independientes de las poblaciones obreras.

El acto se inició con el discurso del Sr. Miguel Muñoz, que hizo la proclamación del candidato a nombre del Partido Conservador Social-Cristiano, y a continuación hicieron uso de la palabra, el diputado don Julio Durán N., por el comando radical; don Eduardo Cruz Coke, por el comando del Partido Conservador Social-Cristiano; don Radomiro Tomic, por la Falange Nacional; don Gabriel León E., por el Partido Liberal Progresista; doña Graciela Sánchez, a nombre del Partido Democrático y varios oradores pertenecientes a gremios obreros y sindicales, que simpatizan con la candidatura del señor Vial Espantoso.

Todos los oradores fueron entusiastamente aplaudidos por la muchedumbre, que confundían sus ovaciones con el nombre del futuro senador, don Carlos Vial Espantoso. Acallados los aplausos, dió comienzo a su discurso el candidato senatorial, señor Carlos Vial E., que pronunció una magistral pieza oratoria, haciendo resaltar su programa de salvación nacional de orden económico y social a favor del pueblo y de las clases trabajadoras en general. Pasó revista a su actuación como Ministro de Hacienda, y destacó sus principales proyectos y leyes en beneficio del país y de los gremios obreros.

Al terminar el señor Vial Espantoso su elocuente pieza oratoria, la enorme muchedumbre entonó el himno patrio.

Cabe hacer destacar que el éxito de la proclamación de anoche se debe a la intensa actividad desarrollada por los jefes del Comando Radical del Segundo Distrito, señores Alejandro Ruz Aguilera, Carlos Laso Correa, Alejandro Salas Soto, Jorge Flores Neira y otros connotados dirigentes políticos de la comuna de Quinta Normal.

SEMANA DEL INGENIERO SE INICIARA EL LUNES

Doscientos delegados, en representación de diversas ciudades del país, concurrirán a las deliberaciones y trabajos de la Novena Semana Nacional del Ingeniero, que celebrará su sesión inaugural el lunes próximo, a las 18.45 horas, en el salón de la Universidad Católica, con asistencia del Ministro de Obras Públicas y Vías de Comunicación, señor Ernesto Merino Segura; del Director General de Obras Públicas, de Directores de Departamentos y representantes de todas las especialidades de la ingeniería.

La sesión inaugural será presidida por el presidente del Instituto de Ingenieros de Chile, señor José Luis Claro, hablando, además, los ingenieros Domingo Tagle, Miguel Letelier y Raúl Sáez.

SEDE DE LAS SESIONES

Las deliberaciones de este importante torneo científico, se celebrarán en dos ciudades: en la capital se efectuarán la sesión inaugural y algunas reuniones de trabajo, con un programa que abarcará hasta el 29 del presente, que será el primer ciclo.

La segunda parte se realizará en La Serena, durante los días 1, 2 y 3 de diciembre próximo, con asistencia del Presidente de la República y Ministros de Estado.

Los delegados acompañados de sus esposas, se dirigirán a La Serena, en el buquemadre Araucano, el jueves de la semana venidera.

CONGRESO EN CONCEPCION

Asimismo, los profesionales de Concepción tendrán un Congreso de Ingeniería, entre el 30 del presente y el 3 del próximo mes.

En el programa que se desarrollará en Concepción se destacan interesantes sesiones de trabajo y visitas a Huachipato, Lota, Schwager, Penco, Lirquén e Isla de Quiriquina. En este último lugar se efectuará un almuerzo campestre y la sesión de clausura.

ESTUDIANTES IRAN A HUACHIPATO.— Este grupo de alumnos de los sextos años de la Escuela Superior N.o 1 de San Bernardo, irá en diciembre a Huachipato, en viaje de estudios, acompañados de los profesores Abel Domínguez Vera y René Barra Hutinel. Los estudiantes en número de cincuenta se trasladarán hasta Concepción, para visitar junto con Huachipato, la Fábrica de Paños, Apostadero Naval, Fábrica de Loza, Minerales de Lota, Parque de Lota, y demás industrias de la región. El viaje durará siete días. Ayer pasó por LA NACION una delegación integrada por: Ricardo Ramírez Fuentes, Manuel Rodríguez Sepúlveda, Nibaldo Plaza Corrales, Gastón Millán Rojas, Octavio Maturana Mellado, Pablo Gajardo Núñez, Julio Hernández Fernández, Salvador Zapata Donoso, Manuel Salas Pizarro, Raúl Torres Madariaga, Daniel Allaga González, Sergio Ramírez Arriagada, Jorge Martínez Iturrieta, Carlos Neira, Danilo Gomedel Millán, Adrián Duarte Duarte y Sergio Soto Lagos. Con la ayuda fianciera de don José Lértora, amigo rotario de la escuela; con rifas y beneficios, realizados en el establecimiento, se financiará el viaje. Hay que señalar que sólo se ha obtenido una rebaja en los pasajes de un 50 por ciento, lo que hace todavía muy oneroso el viaje estudiantil.

ROBINSON FLORES FUE EL MEJOR PUGILISTA DE LA SEXTA FECHA

El peso gallo Róbinson Flores, de Osorno, y el mediomediano José Aguilera, de Antofagasta, fueron los mejores aficionados de la sexta fecha del torneo de box amateur, que se cumplió anoche en el ring del Teatro Caupolicán. Flores, de Osorno, dejó muy bien impresionado al público, por su habilidad para desplazarse y porque demostró que sabe manejar sus manos con mucha facilidad. Aún cuando hubiese perdido habría sido justo reconocer las condiciones de este novel pugilista, que actúa por primera vez en esta competencia nacional.

En cuanto al antofagastino José Aguilera, si bien no es un técnico, es un hombre recio, que golpea con violencia y suma decisión. Además, sabe esquivar con la cintura, modalidad poco común en aficionados nuevos, ya que la mayoría se concretan a golpear sin acordarse que la defensa es el arte del box. Su adversario, que fué el universitario católico Eugenio Jofré, pudo haberlo ganado pero ésto no supo aprovechar su alcance de brazos, ni tampoco tuvo decisión en los momentos que pudo hacerlo.

Los resultados generales los damos a conocer a continuación:

MOSCA: Freddy Rojas (Valdivia) venció por puntos a Víctor Vega (María Elena); Luis López (Antofagasta), en la misma forma a Crescencio González (Osorno), y Mario Gómez (Pedro de Valdivia) por puntos a Alberto Carrero (Chuquicamata).

GALLO: Manuel Charles (Traiguén) derrotó por K. O. al 2.o round a Alcibiades Godoy (Río Negro); Róbinson Flores (Osorno) ganó por puntos a Enrique Soto (Chuquicamata), y Crescente Gallegullos (Valdivia) en igual forma a José Orellana (María Elena).

PLUMA: Edgardo Negrete (Pedro Valdivia) derrotó por K. O. al 2.o round a Juan Godoy (Traiguén), y Luis Wormald (Chuquicamata), venció por puntos a Domingo Segovia (Río Negro).

LIVIANO: Ernesto Olivares (María Elena) ganó por puntos a Jorge Narría (Valdivia); Raúl Simonacid (Río Negro), venció en igual forma a Juan Villarroel (Antofagasta) y Juan Cerda (Osorno) superó por puntos a Rolando Hernández (Pedro Valdivia).

MEDIOMEDIANO: Juan Tapia (María Elena) ganó por puntos a René Soto (Río Negro); José Aguilera (Antofagasta) venció por puntos a Eugenio Jofré (U. Católica), y Héctor Román (Valdivia) por puntos a Juan Valdés (San Antonio).

MEDIANO: Sergio Rivesos (Naval) venció por puntos a Ramón Munita (Antofagasta) y Manuel Vargas (U. de Chile) derrotó por K. O. T. al 2.o round a Eduvino Guerrero (María Elena).

482 casos de coqueluche denunciados en Santiago

Durante los primeros veinte días del mes de noviembre, se han denunciado en Santiago 156 casos de tos convulsiva (coqueluche), que aunque no constituye una cifra alarmante revelan un repunte de esta epidemia que generalmente llega a sus máximos en los meses de Invierno y Primavera, para disminuir notablemente en Otoño y Verano.

Hasta el momento se han presentado 482 casos en Santiago, lo que no revela el número total de casos, pues muchos no se denuncian y muchos no se hospitalizan, escapando al control sanitario.

La Jefatura Sanitaria de Santiago está iniciando una amplia campaña de vacunación contra la tos convulsiva, y la difteria entre los niños menores de cinco años, período en que los niños son más susceptibles de contraer estas enfermedades.

RETIRO DE UTILES DE ELECCIONES

El Conservador de Bienes Raíces del 2.o Distrito, que comprende las siguientes comunas: Quinta Normal, Conchalí, Renca, Maipú, Las Barrancas, Quilicura, Lampa, Colina, Curacaví y Tiltil, pone en conocimiento de los señores Comisarios que los UTILES DE ELECCIONES se encuentran a disposición de ellos y pueden pasar a retirarlos desde hoy de 9 a 20 horas.

SANTIAGO, 23 de Noviembre de 1950.

HOY HABLA

EDUARDO CRUZ COKE

SENADOR CONSERVADOR POR SANTIAGO

POR

RADIO COOPERATIVA VITALICIA

A LAS 20 HORAS

MAÑANA SE DIRIGIRA AL ELECTORADO EL CANDIDATO A SENADOR DON CARLOS VIAL

PARTIDO CONSERVADOR

SECRETARIAS DEL PRIMER DISTRITO DE SANTIAGO

1.a COMUNA: Merced 815 (Esq. San Antonio)
2.a COMUNA: Rozas 1628
3.a COMUNA: Catedral 3051, Agustinas 2778
4.a COMUNA: Ecuador 3486, Bernal del Mercado 198
5.a COMUNA: Independencia 1870, Maruri 734
6.a COMUNA: Recoleta 722
7.a COMUNA: Coquimbo 41, Santa Elena 899, Esq. Coquimbo
8.a COMUNA: Arturo Prat 267
9.a COMUNA: Sazié 2547
10.a COMUNA: Avenida Matta 1402, Esq. Cochrane

PABLO OSSANDON GUZMAN
Presidente Departamental

Secretaría General, Merced 738
Teléfono 391167

SEÑOR PROPIETARIO

No olvide que la única arma de que disponemos para defender el Derecho de Propiedad, consiste en el voto, emitido seleccionando al futuro legislador.

Recuerde que, entre otros, están en discusión: el proyecto que crea el Delito Económico, el que impone el Ahorro Obligatorio, el que prorroga la vigencia del Artículo 41 de la ley 9.311, que estagna el valor de los aiquileres, y, aún, algunos de nuevas leyes de arrendamiento.

ASOCIACION DE PROPIETARIOS DE CHILE

COMUNA QUINTA NORMAL

COMANDO GENERAL DE LA CANDIDATURA DE DON CARLOS VIAL

PRESIDENTE, señor Raúl Muñoz (conservador);
VICEPRESIDENTE, señor Raúl Salamanca (democrático);
SECRETARIO, señor Bartolomé Ramírez Azócar (Falange);
TESORERO, señor Alejandro Ruz Aguilera (Radical).
DIRECTORES:

Don Luis Morales y doña Catalina Morales (conservadores);

Don Fernando Pizarro Bustillos y doña Nelly Escobar Ortiz (falangistas);

Don Máximo Solsol y Dr. Salas (radicales);

Don Gustavo Guerrero y don Daniel Poblete (liberales progresistas).

ASAMBLEA RADICAL DE ÑUÑOA

En el carácter de urgente se cita para hoy día Viernes a las 21.30 horas, en Irarrázaval 3364, a los siguientes correligionarios de la Asamblea Radical de Ñuñoa, que han sido designados apoderados para la elección senatorial del próximo Domingo:

María Muñoz, Violeta Ruiz, Mercedes Amaro, Rebeca Lavín, Marta Alvarez, Berta Herrera, Lidia Seguel, Manuel Barros, Roberto Fresard, Emilio Iribarren, Armando García, Juan Herrera, Ernesto Cuevas, Carlos Bologna, Orlando Orellana, Enrique Hernández, Jorge Scolari, Manuel Soto, Ismael Fernández, Carlos Aguirre, José de Grazia, Raúl Boudet, Alberto Candia, Jorge Jaña, Jorge Markoff, Víctor Cárcamo, Horacio Varela, Nereo Mutinelli, Mario González, Luis E. Vergara, Pedro Bascur, Luis Soto.

Se encarece la asistencia pues en esta oportunidad se darán las últimas instrucciones y se hará entrega de los útiles para el acto eleccionario.

TRABAJADOR:

NO PIERDAS TU VOTO

Lo pierdes votando por el candidato de la reacción
Lo pierdes votando por el candidato del Gobierno

Vota por CHADWICK

porque tu sufragio contribuirá a la unidad de la Izquierda y a la liberación del pueblo

ESTA TARDE PROCLAMAN A RUDECINDO ORTEGA M.

Esta tarde, a las 18 horas, se efectuará en la Plaza Artesanos, al otro lado del río Mapocho, el mitin de proclamación oficial y de clausura de la campaña senatorial de don Rudecindo Ortega Masson, candidato del Bloque de Partidos Populares.

Durante varios días han estado trabajando activamente los partidarios del señor Ortega para dar a este mitin un realce extraordinario y es así como se han organizado verdaderos desfiles de adherentes a la candidatura Ortega para recorrer la ciudad en dirección a la Plaza de Artesanos.

LOS ORADORES

Los oradores de esta tarde serán el candidato, don Rudecindo Ortega y numerosas otras personalidades políticas, descollando entre ellas el conocido político radical, don Santiago Labarca, quien fué candidato a Senador por Tarapacá y Antofagasta hace pocos meses y se retiró de la lucha para dar paso a la candidatura del señor Tomic. El señor Labarca pronunciará un encendido discurso de crítica.

El discurso del señor Ortega será una pieza política de importancia, por cuanto también analizará toda la actualidad nacional.

Los otros oradores del mitin serán el senador Elías Lafertte, Santiago Wilson, Mireya Lafuente, Renato Valdés Alfonso, Selva Saavedra, Humberto Martones y Armando Holzapfel.

SOCIALISTAS DE SECTOR PROVIDENCIA, SE REUNEN

El Partido Socialista Popular sesionará hoy a las 21.30 horas en su local de Pérez Valenzuela 15 (esquina Providencia), con el objeto de tomar las últimas medidas para el acto eleccionario del domingo próximo.

Se invita a los socialistas de Chile.

HOMENAJE DEL CENTRO FEMENINO RADICAL A D. PEDRO AGUIRRE C.

El Centro Femenino de la Asamblea Radical "Pedro Aguirre Cerda", rindió ayer a las 20 horas, un homenaje a la memoria del ex Mandatario don Pedro Aguirre Cerda, en el noveno aniversario de su muerte.

Ante numerosa concurrencia, hicieron uso de la palabra la presidenta del Centro Femenino de la Asamblea Radical "Pedro Aguirre Cerda", señora Luz Zegers de Moreno; la primera vicepresidenta del Centro Femenino, señorita Lina Vargas A., destacando la gran personalidad de don Pedro Aguirre Cerda como gobernante, y el presidente de la primera asamblea, señor Alberto Serrano Pelié. Además, en forma muy gentil presentaron su colaboración en números musicales las señoritas Ruth y Dinorah Azúa, señora María Arias y el señor Pedro Olea.

Como número final declamó un poema original a la memoria del extinto Mandatario, la señora Cora Cid v. de Castro.

QUE SE MODIFIQUEN LEYES 4,054 Y 4,055

La Asociación de Pensionados de Invalidez y Vejez, de la Ley 4,054, ha dirigido una circular a los Parlamentarios haciéndoles ver la desesperada situación en que muchos de ellos se encuentran con motivo del alto costo de la vida y de las exiguas pensiones que reciben por la referida ley.

Hacen presente que, si bien es cierto que ahora no producen, porque los han vencido los años o la invalidez, no es menos cierto que anteriormente fueron esforzados trabajadores en las distintas industrias del país, al que dieron sus mejores años y esfuerzos.

Esperan encontrar amplia comprensión de los señores Parlamentarios en las peticiones que formulan y confían en el espíritu de justicia social que los anima para que sean prontamente despachadas las modificaciones a las leyes 4.054 y 4.055 del Seguro Obrero.

EN SAN ANTONIO PROCLAMAN HOY A T. CHADWICK

El candidato a senador del Partido Socialista Popular, D. Tomás Chadwick, fué proclamado ayer ante tres mil personas en el vecino pueblo de Puente Alto, y ante una concurrencia que desbordaba el teatro en el pueblo de San Bernardo. En ambas hablaron dirigentes del Frente Socialista y el candidato señor Chadwick, quien, como en ocasiones anteriores, señaló el imperativo de que la clase trabajadora estreche filas, de una vez por todas para evitar el triunfo de cualquiera candidatura que no represente realmente a un abanderado de la clase asalariada.

PROCLAMACIONES DE HOY

El candidato a senador por Santiago, del Frente Socialista, Tomás Chadwick Valdés, será proclamado hoy en las siguientes concentraciones.

SAN ANTONIO. — A las 18.30 horas. El comando regional ha dispuesto todo lo necesario para esta concentración y ha citado para la hora indicada a todos los militantes y comités independientes adherentes a esta candidatura. En la concentración hablarán: el diputado por el Cuarto Distrito, Simón Olavarría, sus colegas Lisandro Cruz Ponce y Alejandro Chelén Rojas; el secretario general, del P. S. P., Raúl Ampuero Díaz, y los dirigentes Luis Vásquez Carvajal, René Alvarez y Carlos Venegas. El discurso del candidato es esperado con justo interés en la región por cuanto él abordará el problema relacionado con la instalación de la refinería de petróleo que disputa ese puerto con Valparaíso.

CARTAGENA. — Una vez efectuada la proclamación en S. Antonio, se realizará la concentración organizada por la seccional de Cartagena. Se presume que este acto en el vecino y popular balneario superará todas las expectativas por cuanto hemos tenido noticia que en la zona reina gran entusiasmo por la candidatura del Frente Socialista. En esta oportunidad hará uso de la palabra Raúl Ampuero, Simón Olavarría, Alejandro Chelén, Luis Vásquez, Carlos Venegas y Tomás Chadwick.

De vuelta a la capital, el candidato será recibido en la nueva secretaría abierta en Melipilla, por cuanto las demás se han visto imposibilitadas para atender el gran número de adherentes que gana la candidatura de Tomás Chadwick en la zona.

CONCHALI. — A las 20.30 horas será proclamado por los pobladores de la comuna el candidato del Frente Socialista, Tomás Chadwick, en una concentración que está destinada a no tener precedentes en la localidad. Hablará el diputado Baltasar Castro; el regidor Julio San Martín, y los dirigentes Demetrio Hayman y Ernesto Torres.

QUINTA NORMAL. —La campaña de hoy se cerrará en esta progresista comuna, donde la candidatura de Tomás Chadwick crece en entusiasmo ante la proximidad del acto eleccionario. En esta concentración hablarán el regidor Ramiro Sepúlveda, el diputado Juan E. Ojeda y los dirigentes Víctor Reyes, Hércules Jorquera y Luis Vásquez Sandoval.

CITACIONES POLITICAS

COMITE DE ESPOSAS DE PARLAMENTARIOS RADICALES.—Cita a sesión para hoy a las 18.30 horas, en el local del CEN. Se dará lectura a una de las charlas, la que diera últimamente el Diputado don Humberto Aguirre Doolan. Además hablará sobre temas de actualidad política, la señora Rosa de Jacques.

CENTRO DE PROFESORES RADICALES.— Cita a sesión extraordinaria para el sábado a las 18.30 horas, en Compañía 1488.

ASAMBLEA RADICAL DE LA SEGUNDA COMUNA.— Se nos pide comunicar que la sesión semanal se efectuará en adelante los días viernes a las 21.30 horas, en Catedral 2208.

CENTRO FEMENINO RADICAL DE LA SEGUNDA COMUNA.—Cita a sesión extraordinaria para hoy a las 20 horas, para dar instrucciones sobre sufragio.

FALANGE NACIONAL DE LA CUARTA COMUNA.— Cita a los falangistas a una reunión que se realizará mañana a las 21 horas, en Los Muermos 250.

PARTIDO SOCIALISTA POPULAR DE LA PRIMERA COMUNA —Cita a sus militantes para hoy a las 19.30 horas, en Londres 38.

MARIA DE LA CRUZ SERA PROCLAMADA HOY A LAS 22 HORAS

Los efectivos electorales de María de la Cruz preparan con todo entusiasmo el acto de proclamación oficial de su candidata que se llevará a efecto a las 10 de la noche de hoy en el Teatro Dieciocho.

El acto será transmitido por CB 142, Radio Continental, en un programa que será irradiado para toda la provincia.

Harán uso de la palabra en esta oportunidad, el presidente de la Acción Renovadora, doctor Pannat; el presidente de la Asociación de Imponentes de la Ley 4,054; un miembro directivo de los pensionados de la misma ley; la presidenta del Partido Femenino de Cautín, señora Wegner; la generalísima de la campaña, señora Inés Badal de Castillo; otros oradores y oradoras y, finalmente, la propia candidata, quien hará un extenso análisis de la situación actual del país y del programa que se ha trazado para realizar en el Senado, en caso que resulte elegida el domingo próximo.

BAILE POSTERGADO

Para el sábado 2 de diciembre ha sido postergado el baile que el Centro de Padres y Club Deportivo del Liceo Manuel Guzmán Maturana había anunciado para mañana.

Las entradas vendidas son válidas para esa fecha, en que la fiesta se celebrará en Avenida España N.o 91, a las 22 horas, amenizada por una magnífica orquesta.

CHILE ENVIARA 100 MIL ALEVINES Y 50.000 OVAS A ECUADOR Y A BOLIVIA

Cien mil alevines enviará Chile a Ecuador y 50 mil ovas de truchas malmondeas arco iris a Bolivia. Así lo informó ayer a LA NACION el Director General de Pesca y Caza del Ministerio de Economía y Comercio, señor Rodríguez Salazar, revelando que los cargamentos se remitirán a los países respectivos en el curso de la próxima semana.

También el señor Rodríguez Salazar nos informó que la Municipalidad de Valparaíso otorgó $ 285,000 para realizar los estudios técnicos de construcción de un puerto pesquero en la zona de "El Membrillar" y cuyos trabajos están bajo la tuición de los ingenieros del Departamento de Puertos del Ministerio de Obras Públicas.

"Con la colaboración de la Fuerza Aérea de Chile y de los clubes aéreos se ha dado término a la siembra aérea de alevines en ríos, lagos, esteros del país y que alcanzó a tres millones de esta especie", nos dijo finalmente el Director, comentadante señor Rodríguez, agregando que el plan se cumplió conforme a las instrucciones impartidas por el Ministro de Economía y Comercio, señor Claro Velasco.

RELOJERIA Y JOYERIA ITALIANA
ALAMEDA 982 TEL: 80474

RELOJES SUIZOS, las mejores marcas. Especialidad en RELOJES PULSERAS. FANTASIAS EN GENERAL.

Recibimos toda clase de composturas garantizadas por técnico europeo. GRANDES FACILIDADES DE PAGO SIN RECARGO

"LA NACION"

SOLICITE UN CREDITO.

PARTIDO LIBERAL

CANDIDATURA

ARTURO MATTE LARRAIN

Ubicación de las SECRETARIAS DEL PARTIDO LIBERAL en el PRIMER DISTRITO ELECTORAL:

PRIMERA COMUNA, Ahumada N.o 250.
SEGUNDA COMUNA, San Pablo N.o 1617.
TERCERA COMUNA, Chacabuco N.o 255.
CUARTA COMUNA, Av. Bernardo O'Higgins N.o 3491.
QUINTA COMUNA, Av. Independencia N.os 1702 y 3491
SEXTA COMUNA, Av. Recoleta N.o 590.
SEPTIMA COMUNA, Mujica N.o 012 (Vicuña Mackenna esquina Mujica).
OCTAVA COMUNA, Alonso Ovalle N.o 1148
NOVENA COMUNA, Av. España N.o 155.
DECIMA COMUNA, San Francisco 1212.

SECRETARIA GENERAL:
— COMPAÑIA N.o 1357 —

CANDIDATURA MATTE

HOY, DE 21.30 A 21.45 HORAS, ESCUCHE AL SENADOR DON

LADISLAO ERRAZURIZ

POR LAS EMISORAS CB 106 RADIO MINERIA; CB 57 RADIO AGRICULTURA Y CB 70 RADIO SANTIAGO.

—o—

DE 22 A 22.30, ESCUCHE AL SENADOR

DON JOSE MAZA

POR CB 93 EMISORAS NUEVO MUNDO

—o—

DE 21.15 A 21.30, AL SEÑOR

Arturo Calvo Garrido

POR CB 93 EMISORAS NUEVO MUNDO

SECRETARIAS DEL MOVIMIENTO SOCIAL CRISTIANO DE RENCA

CANDIDATURA ARTURO MATTE

Secretaría General: Antonio Maceo 251, señor Juan Donoso.

Secretaría Población O'Higgins: Walker Martínez 80, señor Armando Jaña.

Secretaría Población La Java: Lupercio Troncoso sln.

Secretaría Pueblo Hundido: A. Maceo 426, señor Ernesto Valenzuela.

Secretaría Renca, Plaza Renca: Señor Benjamín Dávila B.

CANDIDATURA Arturo Matte

MOVILIZACION PARA ELECTORES DE LAMPA

Se advierte a los electores de Lampa, que habrá movilización gratuita desde las 8 de la mañana del domingo 26, en Plazuela Mapocho frente al Teatro Balmaceda. (Paradero de Micros de Santiago a Lampa).

CANDIDATURA Arturo Matte

A LOS VOCALES DE LA COMUNA DE ÑUÑOA

Se comunica a los vocales que constituyeron las mesas de hombres el sábado 18 del presente, que esa constitución QUEDA TOTALMENTE NULA y que deben concurrir nuevamente hoy viernes 24, a las dos de la tarde al Liceo Manuel de Salas. La razón de esta anulación obedece a que el lugar designado (Escuela de Hombres), Plaza de Ñuñoa, por un error fué fijado como sitio de instalación. LAS MESAS NO CONSTITUIDAS, deberán hacerlo hoy a las dos de la tarde en el Liceo Manuel de Salas.

Bomboneria NOVIA
Almuerzo $ 30.—
Flambre surtido.
Crema de tomates
Fritos de porotos con puré.
Pescado al horno.
Ciruelas al jugo.
Café.
Huérfanos 1006

RADIOS de AUTOMOVIL
nuevos y usados, para todo coche.
VENDO DE OCASION
ALAMEDA 230

RECIEN LLEGADO
MAX GAZZELLA
TECNICO DIPLOMADO EN SUIZA
TENDERINI 121
(CASI esq. MONEDA)

COMITE INDEPENDIENTE del COMERCIO Y LA INDUSTRIA MINORISTA PRO CANDIDATURA DE DON

Arturo Matte Larraín

COMITE EJECUTIVO

PRESIDENTE, Luis Sessarego B. Vivaceta esq. Domingo Santa María. Fono 24659.
SECRETARIO, Jorge Fajardo M. D. Santa María 1595. Fono 95168.
TESORERO, Manuel Martín. N. de Matte 426. Fono 66128.

VOCALES

José Busques, Héctor Fernández Cañas, Juan Zúñiga Astudillo, Roberto Gelinevk, Alfonso Espinosa Gutiérrez, Nicolás Cortés, Colombo Pamparana, Bernardo Contreras Arias, Luis Benedicto Bravo, Samuel Salas Herrera, Luis Palma, Luis Labraña, Amado Alarcón, Enrique Jiménez.

COMITE FEMENINO

Ema Bravo Rodríguez, Luisa de Onetto, Gracia Cotroneo, Ena Cerda, Ema Bravo; Delfina Ibáñez Osses; Sara Marín; Dolores Palacios de Vera; Olga Caamaño de Valenzuela; Filomena Navarrete v. de Antolín; Juan Rosas Garrido.

COMITES LOCALES

SEGUNDA COMUNA
Moisés Sepúlveda Garrido. S. Pablo 1743
Eugenio Araya. R. Cumming 381
Fernando Rebolledo E. Brasil 750
Augusto Araya. Compañía 2290
Tomás Aracena Leiva. Av. R. Cumming 390
Ramón Neira. San Martín 559

TERCERA COMUNA
Dalio Maldonado Cespedes. Rosas 2883
Luciano Mellado H. Esperanza 1355
Avelino Aguilera Pacheco. Bulnes 729
Santos Soto. García Reyes 84
Horacio Varas Silva. Maipú 1198

CUARTA COMUNA
Manuel Torres. Gral. Velásquez 599
Víctor García. Concón 69
Raúl Torres Salinas. Ecuador 4504
Antonio Arias Alvarez. Alameda 4157
Guillermo Herrera Reyes. Alameda 4115

QUINTA COMUNA
Fernando Sánchez. Vivaceta 950
Eustaquio Sánchez
Luisa de Oneto
Ema Bravo
Romualdo Villarroel

SEXTA COMUNA
Germán Fuentes. A. Bello 323
Orlando Molina. Domínica 580
Mariano Gelarce. Recoleta 502
Valentino Rivas Sánchez. Av. Valdivieso 477
Gabriel Bustos. Buenos Aires 300. Fono 38473

SEPTIMA COMUNA
Manuel Abarca. Portugal 200
Julio Díaz Cerda. Portugal 194
Humberto Canales. Madrid 802. Fono 34830
José Gavica. Carmen 997. Fono 35236
Emilio Morales Vásquez. Eyzaguirre 771
Manuel Gardella. Carmen 1096

OCTAVA COMUNA
Ramón A. Núñez Reyes. Eyzaguirre 769
Gilberto González Saldías. Castro 496
Dionisio Quiñones. Av. Matta 1379
Alfredo Pascual. Gálvez 575
José Vega. Gálvez 602

NOVENA COMUNA
Ramón Vargas E. B. Guerrero 92. Fono 92241
Delfina Ibáñez Osses. Conferencia 402
Santiago Planes C. B. Encalada 409

DECIMA COMUNA
Armando Guerrero. Chiloé 1201
Angel Espinosa Galán. A. Prat 2002. Fono 51972
Ena Cerda. Santa Elena 1403

RENCA
Luis Sessarego B.
Luis Peña
Atilio Siri
Romualdo Villarroel
Jorge Fajardo

CONCHALI
Giovani Pamparana Solari
Luis Palma
Manuel Martín
Amado Alarcón
Rubén Alarcón
Benjamín Musa
Primitivo González
Sara Marín
Jorge Valenzuela

QUILICURA
Juana Rosas Garrido
Alfredo Mangiamarchi Córdova
Eduardo F. Fernández Madrid
Eduardo Valdebenito García
Jorge Valdebenito Justiniano

COLINA
Jorge Rodríguez Zamorano
Gregorio de Aretxabala
Moisés Guzmán Salazar

MAIPU
Juan de la Prida
Alfonso Miranda Aros
Dolores Palacios de Vera

QUINTA NORMAL
Gabriel Guzmán. Cauquenes 5909. Fono 91123
Juan Larrere
José María Roa. Quilo 5298. Fono 95239
Armando Iturra H. Leonor de Corte 5901

TALAGANTE
Domingo González Aguilera
Carlos González Araya
José Montealegre
Olga Caamaño de Valenzuela

TILTIL
Pedro Hidalgo Sannueza
Miguel Astorga Segovia
Miguel Astorga Jorquera

PROVIDENCIA
Manuel Sánchez. D. F. Sarmiento 310
Luis Pieratini. M. Montt 777
Zacarías Rubio. M. Montt 709

LAS CONDES
Miguel Rojas Caparros. Vitacura 377. Fono 41714
Gabriel Cubierna Rojas. Tajamar 0393
Antonio Curcovic. Av. Apoquindo 8. Fono 42383
Filomena Navarrete v. de Antolín. Vitacura 1153. Fono 47304

ÑUÑOA
Luis Villar. Av. Holanda 2993. Fono 44011
José Planas. Irarrázaval 3199. Fono 43054
Pablo Martino. J. P. Alessandri 1050. Fono 47250
Natalio Vernengo. A. Varas 2295. Fono 47996
Juan Miranda. Irarrázaval 602. Fono 48356

PUENTE ALTO
José Auda
Ruperto Soto Tobar
Humberto Pizarro Rodríguez
Rigoberto Muñoz
Antonio Hessip
Francisco Brignardello

SAN MIGUEL
Rodolfo Mateuci Oyarzún. América 1498
Alberto Solari. Gran Avenida 5002. Fono 50239
José Ortega Palma. Tercera Avenida 0381
Santiago Huenchullán. Cuarta Avenida 0392
Andrés Fuentes Acevedo. San Ignacio 2507. Fono 53730

LA CISTERNA
Fidel Cabello Navia. Jorge Cáceres 761
Luis Porte Tobar. Alejandro Vial 8250
Manuel Olivares. Almte. Riveros 9253
Luis Gálvez

SAN BERNARDO
Alejandro Escalera Herreros. Condell 198. Fono 147
Miguel Silva. Maestranza 379
Antonio Escalera H. Condell 1
Armando Aguirre Aguirre. Eyzaguirre 695. Fono 211

BUIN
Humberto Salinas Fajardo
Juan Pinto Mondaca
Manuel España Cañas

MELIPILLA
Luis Humberto Vera Campos
Marcial Marín Escobar
Froilán Chávez Padilla
Galvarino González Olivares

SAN ANTONIO
Evaristo Maldonado V.
Pedro Oliva
Rafael Cornejo
Oscar Aguilar
Eleuterio Herrera
Juan Carvajal
Juan Pinto

Los negocios de los compañeros anotados más arriba, funcionan como SECRETARIAS PERMANENTES para trabajar por la candidatura de

ARTURO MATTE LARRAIN

El Comercio y la Industria consideran que votar por don Arturo Matte es impedir la consumación del atentado antidemocrático de los mal llamados proyectos antiinflacionistas y del descabellado proyecto de delito económico, que no consulta medidas para evitar la inflación, sino para perseguir y crear el soplonaje en torno a los hombres que trabajan.

Votar por Matte es votar por Chile

COMITE INDEPENDIENTE
del Comercio y la Industria Minoristas pro Candidatura a Senador por Santiago de don Arturo Matte Larraín.

ASI HABLO MATTE

En el Caupolicán

"Si mi continuada preocupación contra el analfabetismo es reacción; si mi conciencia de que hay que dar nuevos moldes a la sociedad, aprovechando las puras esencias de la República, es reacción; si mi lucha contra los conceptos arbitrarios de derecha e izquerda es reacción; si mi continuada afirmación de más de veinte años de que hay que dar jerarquía y bienestar al trabajador, es reacción; si mis afanes por crear industrias y, en consecuencia, riqueza en mi país, pobre y viril, son reacción; si mis deseos sinceros de decir la verdad y de tratar con bondad solidaria al obrero y al empleado, son reacción; si mi conciencia de que no hay que engañar a la ciudadanía, es reacción; si mi combate contra el escepticismo y mi fe en Chile y los chilenos, son reacción, entonces, mis amigos, con ostentoso orgullo, proclamo sin temores ni recelos que soy un reaccionario!

QUE ALGUIEN SE ATREVA A DECIR SI HA HECHO MAS LA COMBINACION DE GOBIERNO POR LA LIBERTAD SINDICAL, O YO EN HUACHIPATO, EN DONDE OBTUVE -ARGUMENTANDO COMO TRABAJADOR POR LOS TRABAJADORES- QUE SE LEVANTARAN LAS INJUSTAS INHABILIDADES DE SUS DIRIGENTES.

(EL SEÑOR VIAL ESPANTOSO QUISO RIDICULIZARME Y ME LLAMO "BUEN HOMBRE"

¡Buen hombre...! Si supiera el señor Vial cuánto cuesta ser buen hombre en esta vida!

SE INTERPRETAR A LOS OBREROS Y A LOS EMPLEADOS, PORQUE NOS CONOCEMOS A TRAVES DE UN ESFUERZO COMUN, Y ELLOS SABEN QUE MIS PROMESAS NO ESCONDEN NI LATIGO, NI ENGANO, NI EXPLOTACION, NI ABUSO

Soy y he sido un trabajador y continuaré siéndolo. Tengo la conciencia de no haber trabajado sólo para mí y para los míos, sino que para mis conciudadanos, especialmente para los obreros y empleados que han estado junto a mí en un esfuerzo común por crear riqueza y, en consecuencia, bienestar.

A LO LARGO DE TODA MI EXISTENCIA HE PROCURADO DEJAR UTILES HUELLAS DE MIS INQUIETUDES Y DE MIS PROPOSITOS. YO NO HE DESCUBIERTO EL AMOR HACIA MIS SEMEJANTES AL CALOR DE UNA DESMEDIDA AMBICION DE HORA TARDIA!

MI TRIUNFO, NUESTRO TRIUNFO, EL PROXIMO DOMINGO, SERA UNA AUTENTICA VICTORIA DEMOCRATICA, UNA VERDADERA, UNA GRANDE, UNA DECISIVA VICTORIA CHILENA"

La Cámara aprobó en general modificaciones a la Ley 4.054

HASTA EL MARTES HAY PLAZO PARA LAS INDICACIONES

La Cámara aprobó ayer en general, por unanimidad, en una sesión extraordinaria, el proyecto de ley por el cual introducen substanciales modificaciones a la Ley N.o 4.054, sobre Seguro Obrero Obligatorio. He aquí una versión de la sesión:

—El Ministro de Salubridad explicó que el Gobierno había presentado este proyecto para llenar los vacíos que se observaban en la antigua ley que ya no estaba en condiciones de atender las exigencias modernas de la previsión. Estima que debe incluirse una pensión a la vejez. Da una explicación que el servicio médico debe tener dos aspectos definidos: el colectivo y el individual, debiendo prestársele a este último las atenciones que ahora no existen. Manifiesta que estas modificaciones son suficientes para proporcionar servicios de previsión adecuados a los obreros.

En seguida se origina un debate en el que intervienen los señores Puentes, quien desea que no continúen los mismos defectos actuales en los servicios de la Caja, puesto que se exige un mayor sacrificio a los imponentes; don José García expresa que el Partido Agrario-Laborista lo votará favorablemente en general, en el deseo de que se legisle seriamente en este grave problema; el señor Rodríguez Lazo que hace diversas observaciones expresando que el proyecto es inflacionista, pues crea impuestos y gravámenes que afectan los costos de producción; el señor Larraín Vial, quien dice que el Partido Conservador Tradicionalista es el impulsador de la legislación obrera y que es uno de sus miembros el doctor Exequiel González Cortés el autor de la ley a quien le rinde un homenaje; en cuanto al proyecto manifiesta que es preciso terminar con el régimen de burocracia política que existe en la Caja y critica todas las deficiencias del actual servicio, pues a pesar de los aportes que hacen patrones y obreros no se ha podido entregar beneficios positivos a los asegurados, especialmente los de los campos que estaban completamente abandonados por la Caja.

El señor Campos Menéndez expresa que en esta materia debe legislarse con mucha atención por tratarse de un problema que legislará para la clase obrera y cuyos sacrificios deben tener compensaciones reales. Don Máximo Venegas apoya el proyecto porque está destinado a la clase trabajadora, pero siempre que sus disposiciones vayan realmente a beneficiar al obrero. Pidió que se incluyera entre las enfermedades que deben atenderse de preferencia a la silicosis que es una enfermedad propia del norte del país. El señor Tomás Reyes dice que no le satisface el proyecto en la forma como ha sido presentado, pero que lo votará en general. Expresa que la jubilación de la Caja debe ser a los 50 años que es el máximo de la vitalidad del obrero chileno

—Después hablaron los señores Valdebenito y Barra.

—En seguida el proyecto fué puesto en votación general y fué aprobado por unanimidad. Inmediatamente se dió cuenta de dos oficios del Ejecutivo. Por uno retira la urgencia de este proyecto y por el otro la solicita de nuevo. La Cámara clasificará la urgencia en la sesión próxima. Se fijó plazo hasta el martes próximo para formular indicaciones.

Se levantó la sesión.

Hoy será proclamado en San Bernardo el candidato a senador D. Arturo Matte

El Cuerpo de Bomberos de Ñuñoa recibió valioso obsequio del señor Matte Larraín. — Con brillante éxito se han efectuado las proclamaciones en Buin, Las Condes, San Miguel y otros pueblos vecinos

El candidato de la oposición, señor Arturo Matte Larraín, fué proclamado anoche en un gran acto público, por partidos políticos y organizaciones obreras del vecino pueblo de Buin. El señor Matte concurrió a esta proclamación, acompañado de los diputados del Cuarto Distrito, señores Víctor Braun Page y Luis Valdés Larraín, y dirigentes de su campaña electoral.

La proclamación se efectuó ante un público desbordante, que aclamó al candidato con singular entusiasmo. Terminado este acto se realizó un desfile, en medio de las aclamaciones al señor Matte, en muchas de las cuales se recordaba su actuación como Alcalde de la comuna, por las obras de progreso local y por la labor de beneficio que realizó en pro de las clases modestas.

OBSEQUIO A BOMBEROS DE ÑUÑOA

El Cuerpo de Bomberos de Ñuñoa recibió ayer al señor Matte, quien concurrió con el objeto de hacer un importante obsequio a dicha institución, consistente en diversos aparatos y un inhalador de oxígeno para los casos de asfixia.

Toda la Compañía formada recibió al señor Matte, encontrándose presente entre otras personas y parlamentarios del Tercer Distrito, el Alcalde de Ñuñoa, don José María Narbona.

El comandante del Cuerpo, señor Jorge Vélez, recibió esta importante donación, y la agradeció con un discurso.

PROCLAMACIONES EN LAS CONDES

En las poblaciones eminentemente populares de San Enrique y Lo Barnechea, de la comuna de Las Condes, fué proclamado el candidato de la oposición, señor Arturo Matte Larraín. Ante un público desbordante, compuesto especialmente por obreros y empleados, usaron de la palabra el senador don José Maza, quien asistió en representación del candidato; los diputados señores Vives y Sepúlveda Garcés; los regidores de la comuna, señores Samuel Sánchez y Florencio Correa Gac.

Adhirió con un importante discurso en estas proclamaciones el regidor conservador socialcristiano de Las Condes, señor Adolfo Braun, quien se plegó totalmente, junto con sus amigos y partidarios, a la candidatura del señor Matte.

DEMOCRATICOS DE SAN MIGUEL

El Partido Democrático de la comuna de San Miguel proclamó la candidatura de don Arturo Matte, en un gran acto público que se efectuó en el local del Centro Democrático "Germania". El presidente del comité democrático de San Miguel, señor Orlando Quezada, hizo la proclamación del señor Matte; En su discurso expresó que todos los democráticos sanmiguelinos trabajan con entusiasmo por este candidato y, con sus votos, le asegurarán el mejor triunfo en la comuna.

Hablaron a continuación don Enrique Martín y la señora Raquel Fuentes, por el Partido Liberal. Cerró el acto el diputado liberal señor Juan E. Puentes.

HOY LO PROCLAMAN EN SAN BERNARDO

Existe enorme entusiasmo en San Bernardo por la proclamación del señor Matte, que se efectuará hoy a las 18.30 horas, en el Teatro Municipal de la vecina localidad. Asistirán dirigentes de todos los partidos políticos que apoyan esta candidatura, y gremios ferroviarios, que son numerosos en la comuna.

Harán uso de la palabra en este acto, los siguientes oradores: señores Enrique Hasbum Selume, presidente departamental del Partido Liberal; don Gregorio Lizana Hidalgo, presidente de la Asamblea Conservadora Tradicionalista; don Abelardo Ramírez, por el Partido Agrario Laborista; don Hugo Gálvez Gajardo, regidor liberal; diputado don Luis Valdés Larraín; senador don José Maza; señora Carmen Guerra de Araos, por la Sección Femenina del Partido Conservador Tradicionalista, y el candidato señor Arturo Matte.

COMITE DEMOCRATICO DE ÑUÑOA

En forma definitiva ha quedado constituído el Comité Pro Candidatura Matte, del Partido Democrático, en la comuna de Ñuñoa, con la siguiente directiva:

Presidente, regidor don Juan Alfonso Trejos y Carlos Villablanca Erazo; secretarios, señor Enrique Benítez Castillo y señorita Rosa Lorca Vargas; tesorero, señor Alfredo Yamal Abud, y directores, señores José Seguel Tovarias, Jorge Amar Lolas, José Bravo Medina, Juan Lagos Reyes, Benjamín Navarrete, Florencio Acevedo Nilo, Manuel Castro León, Evaristo Ramírez Pavez, Carlos González Castillo, Ricardo Trejos Núñez, Ramón de los Ríos Ruiz, Exequiel Valdenegro Bustos, Celinda Fernández Guzmán y Rebeca Wilson Lagos.

HABLAN POR RADIO, HOY

Esta noche, de 21.30 a 21.45 horas, se dirigirá al electorado de la provincia de Santiago el presidente del Partido Liberal, señor Ladislao Errázuriz, por una cadena radial formada por las siguientes Radios: CB. 106 Radio Minería, CB. 57 Radio Agricultura, CB. 70 Radio Santiago y CB. 93 Nuevo Mundo.

A las 21.15 horas hablará en esta campaña electoral, el prestigioso senador liberal don José Maza Fernández, quien lo hará por CB. 93 Radio Nuevo Mundo.

COMUNAS SEGUNDA Y DECIMA

El diputado don Ernesto Jen-

HOMENAJE A S. E. EN 2.o SECTOR ESCOLAR

En el local de la Escuela N.o 20 se celebró ayer un acto en homenaje a S. E. el Presidente de la República, organizado por el Segundo Sector Escolar, y al cual asistieron el Director General de Educación Primaria, don Humberto Vivanco, y otras autoridades educacionales, cuatrocientos profesores y más de cuatro mil alumnos.

Ofreció el homenaje el Inspector Escolar, don Abdón Fernández. El Conjunto Coral Polifónico y la Orquesta de la Escuela Normal de Antofagasta interpretaron un hermoso programa artístico que fué calurosamente aplaudido.

ENFERMERAS VAN A UN CONGRESO DEL BRASIL

Ayer a las 7 horas partió [illegible] Río de Janeiro, por la Línea Aérea Nacional, una delegación de enfermeras universitarias [illegible] ra asistir al Congreso Internacional de Enfermeras Diplomadas de Brasil.

Pertenecen a diferentes servicios, como Dirección General de Sanidad, Hospital Clínico de la Universidad de Chile, Protección a la Infancia y Adolescencia, Servicio Médico Nacional de Empleados, y un buen número de provincias.

sen Portales ha visitado diariamente las Comunas Segunda, Quinta y Décima del Primer Distrito, que están a su cargo. Interrogado ayer, nos manifestó que estaba ampliamente satisfecho de la forma cómo se desarrolla el trabajo electoral en esas comunas, y complacido del entusiasmo que demuestran todos los liberales en su labor.

Al mismo tiempo nos ha pedido citar para hoy a las [illegible] horas, en los respectivos locales de las comunas 2.a y 10.a, a todos los liberales, para nombrar los apoderados y representantes del candidato en las distintas mesas de cada comuna, entregándoles, al mismo tiempo, los poderes correspondientes. Local de la 2.a Comuna: San Pío 1617, y de la Décima: Copiapó 1409.

COMITE DE LA MARINA MERCANTE

El Comité Independiente de la Marina Mercante Nacional, pro candidatura de don Arturo Matte, ha abierto las siguientes secretarías: en el puerto de San Antonio, Avenida Pedro Montt 126; en Cartagena, calle San Martín 387, y en Santiago, calle Herrera 86.

El directorio en Santiago de este Comité es el siguiente: presidente, don Luis Ramos Cárcamo; secretario, don José Barrientos; tesorero, don Antonio Bradanovic, y directores: Tito Lundterd y Olga Farías de Arellar. Directorio de San Antonio, Barrancas y Cartagena: José Contreras Matus, Luis Reyes Hauré, Simón Pierro Véjar, Luis Urbina M., Juan Bautista Quilchero, Alfonso Fuentes y Humberto González.

El Comité de San Antonio, Barrancas y Cartagena está dirigido y controlado por oficiales en retiro, siendo sus delegados los señores Luis Ramos Cárcamo, y Antonio Bradanovic Zarate.

CANDIDATURA ARTURO MATTE

PARTIDO AGRARIO-LABORISTA

Primer Distrito de Santiago

El presidente provincial de Santiago, del Primer Distrito, cita a los militantes y simpatizantes del Partido, de las Comunas QUINTA y SEXTA, para hoy viernes 24 a las 21.30 horas en Recoleta esquina de Olivos, a fin de proclamar al candidato señor Arturo Matte.

RENE MUJICA,
Director Prop. Prov.
Primer Distrito

CANDIDATURA

ARTURO MATTE

PARTIDO AGRARIO-LABORISTA

Primer Distrito

— SANTIAGO —

De acuerdo a las instrucciones impartidas a los presidentes comunales, éstos deberán concurrir con su cuota de apoderados de mesa a una reunión que se celebrará hoy viernes 24 a las 19.30 horas en el local Central de Santo Domingo 1391. En esta reunión se darán instrucciones sobre la labor a realizar el día de la elección y se hará entrega de los poderes correspondientes.

EL PRESIDENTE PROVINCIAL,
del Primer Distrito de Stgo.

HABLA NARBONA,
ALCALDE DE ÑUNOA

Con motivo de las próximas elecciones a celebrarse el 26 de noviembre, nos acercamos al Alcalde de Ñuñoa, don José María Narbona Cortés, para pedirle su opinión acerca de la justa electoral a verificarse. Con su proverbial gentileza nos hizo las siguientes declaraciones:

Ante todo, como Uds. bien saben, soy un hombre independiente, desligado desde el año 1947 del Partido al cual pertenecía y a quien la voluntad de los vecinos y amigos de la Comuna de Ñuñoa han reiterado su confianza al elegirme por segunda vez Alcalde de la Comuna.

Ahora bien, con respecto a las elecciones a verificarse próximamente, puedo manifestarles que en un principio, lanzado el nombre de don Rudecindo Ortega a la Convención de Izquierda, adherí espontáneamente a su precandidatura con la convicción de que sería proclamado en ella y aunaría, en esta forma, las fuerzas de Izquierda. Desgraciadamente no tuvo el feliz término que esperábamos, y el señor Ortega no fué su candidato, quedando, en consecuencia, sus amigos en completa libertad de acción, como me lo manifestó personalmente el propio señor Ortega.

Como ciudadano siempre interesado en ejercer el derecho cívico en forma honrada y con altura de miras, analicé los méritos de los candidatos oficialmente proclamados por los diferentes partidos, y llegué a la conclusión de que debía apoyar a don Arturo Matte Larraín. Sin restarle méritos a los demás candidatos, he encontrado en el señor Matte cualidades que lo hacen merecedor de ocupar un asiento en el Senado de la República, ya que a pesar de ser un hombre favorecido por bienes de fortuna, su preocupación primordial desde su época de estudiante ha sido el bienestar de nuestro pueblo, alentando y apoyando económica y espiritualmente toda labor de índole social. Es así como sirvió de profesor en la Escuela Nocturna cuando era estudiante de Leyes; más tarde, Director de la Liga de Estudiantes Pobres; Director y Tesorero de la Sociedad de Instrucción Primaria, que sostiene las Escuelas Arriarán, Italia, Matta y Olea, y luego, como Ministro de Hacienda en el Gobierno de Izquierda, de don Juan Antonio Ríos, donde demostró talento e inteligencia en el manejo de las finanzas del país.

A los pocos días de haber decidido mi concurso al señor Matte, algunas fracciones de izquierda proclamaron la candidatura a Senador del señor Rudecindo Ortega. Dicha candidatura no compromete la palabra empeñada a favor del señor Matte y es así como continuaré prestándole todo mi concurso hasta el término del comicio electoral.

Finalmente, para evitar malos entendidos, debo manifestar que mi hijo José Miguel apoya al señor Rudecindo Ortega, de acuerdo con las instrucciones impartidas por el Partido Radical Doctrinario al cual pertenece.

TRABAJOS EN LA RED DE DISTRIBUCION DE ENERGIA ELECTRICA

SUSPENSION MOMENTANEA Y PARCIAL DEL SERVICIO

La red de distribución de energía eléctrica ha venido experimentando en los últimos meses, importantes mejoras.

Inevitablemente, muchos de estos trabajos no pueden realizarse bajo carga, por lo cual se ha debido interrumpir el servicio en los sectores en que tales obras se realizan.

EL SABADO 25 DE NOVIEMBRE

será necesario interrumpir el suministro de energía eléctrica en los sectores comprendidos entre las calles mencionadas a continuación, y entre las horas que se indican:

ENTRE 13 Y 19 HORAS

San Borja — Tacna — Dolores — José Luis Coo — Alameda — Jotabeche — Cinco de Abril — Ramírez — Coronel Souper — General Amengual — Cinco de Abril — Gandarillas — Arzobispo Subercaseaux — Nueva Antofagasta — Antonio Varas — Hipólito Villegas — Camino Melipilla — FF. CC. Sur — San Borja.

Av. Pedro Aguirre Cerda — Calle N.o 3 — Av. San Andrés — Camino Melipilla — Av. Pedro Aguirre Cerda.

DOMINGO 26 DE NOVIEMBRE (ENTRE 8 Y 12 HORAS)

(La corriente alterna solamente): Moneda — Av. Brasil — Carrera — Sazié — República — Tupper — Castro — Alonso Ovalle — Dieciocho — M. Rodríguez — Moneda.

La empresa confía en que su clientela se servirá excusar las molestias que esta suspensión pueda ocasionarle y que comprenda que ella no es motivada sino por el deseo de mejorar el servicio.

COMPAÑIA CHILENA DE ELECTRICIDAD LTDA.

COMITE BANCARIO INDEPENDIENTE PRO

CANDIDATURA ARTURO MATTE L.

Ha quedado constituído el siguiente comité Bancario Independiente pro candidatura Arturo Matte Larraín, que funciona en la Secretaría de Agustinas frente al Hotel Crillon, de 10.30 a 22 horas se atiende a los compañeros que desean adherirse a esta candidatura.

ROBERTO UNDURRAGA URZUA,
PRESIDENTE

ENRIQUE LANG MARDONES,
SECRETARIO GENERAL.

Directores:

Luis Soto Respaldiza (Bco. Central), Carlos Cifuentes Grez (Bco. Chile), Aníbal Ramos V. (Bco. Londres), Patricio Baeza Sommer (Bco. Osorno La Unión), Hernán de la Vega Aranda (Bco. Edwards), Carlos E. Budge (The National City Bank), Gastón Gutiérrez Yáñez (Bco. Israelita), Humberto Pizarro Birón (Caja Bancaria de Pensiones), Guillermo Flores Armijo (Bco. Italiano), Sergio Villarroel Marquina (Bco. Francés e Italiano), Samuel Robles Quiñones (Bco. Español-Chile), Juan Neira (Bco. de Créditos e Inversiones), Enrique Lang Mardones (Bco. Sud Americano), Erasmo Escala Muñoz (Bco. Hipotecario de Chile), y Daniel Herrera Carvajal (Caja Nacional de Ahorros).

CANDIDATURA ARTURO MATTE

JUVENTUD LIBERAL

Se pone en conocimiento de todos los miembros de la Juventud Liberal, cualquiera que sea la organización interna a que pertenezca, y a quienes aún no se les ha asignado una misión especial, con relación a la elección del próximo domingo, que deben presentarse hoy VIERNES 24, en el local del Partido, Compañía 1357, a las 7 P. M.

LA DIRECCION NACIONAL

PORTUGUES

POR INAUGURACION OFRECE:

50 o/o DE REBAJA

en sus nuevas secciones: Ropa interior fina de señoras blusas, vestidos para niñitas. También especialidad en arreglos y forrados de SOBRECAMAS DE VICUÑA.

— MERCED 555 —

PARTIDO LIBERAL

TERCER DISTRITO

Candidatura Arturo Matte

Director de la Campaña: Diputado Rafael Vives Vives

Presidente del Distrito: Augusto Knudsen Larraín

PROVIDENCIA

Secretaría General	Av. Providencia 1368	Sr. Hermann Baquedano C.
" Femenina	Av. Providencia 1378	Sra. Graciela Honkart de Vives
" Juventud	Av. Providencia 1265	Sr. Ernesto Wurth
" Popular	Girardi N.o 1385	Sres. Juan Farías y Octavio Reyes
" Popular	Manuel Montt 777	Sr. Luis Pierattini
" Deportistas	J. M. Infante 1545	Sr. Waldo Hidalgo

LAS CONDES

Secretaría General	Av. Apoquindo 240	Sr. Pedro Donoso
" Femenina	Av. Apoquindo 169	Srta. Rosa Errázuriz W.
" Barnechea		Sr. Vital Guzmán
" La Dehesa		Sr. Conrado Ríos Gallardo
" El Arrayán		Sr. Florencio Correa

ÑUÑOA

Secretaría General	Av. Irarrázaval esq. Holanda	Sres. Germán Sanz y Rafael Valdivieso
Club Liberal	Dublé Almeyda 3483	Sr. Osvaldo Cerda
LA FLORIDA	Camino a Puente Alto	Sr. Alfonso Rodríguez

PUENTE ALTO

Secretaría General	Plaza M. Rodríguez esq. Balmaceda	Dr. Eduardo Cordero, José Auda y Carlos Gárate

PIRQUE

Secretaría General	Puntilla	Sr. Máximo Valdés Vial
SAN JOSE DE MAIPO	Plaza de Armas	Srta. Teodolinda Quintana Vargas
LA GRANJA		Sr. Aníbal Huneeus Eastman

LA CISTERNA

Secretaría General	Gran Avenida 8836	Sres. Miguel Montes, Guillermo Wiessenthal
" Popular	Ecuador esq. La Granja	Sres. Efraín Vargas, Daniel Arteaga y Gustavo Olivarres
" Popular	María Vial 8420	Sr. Francisco Rossel
" Popular	Blas Vial 8055	Sres. Angel Gómez y Juan Ponce
" Espejo	Maipú esq. Centenario	Sres. Francisco Durán, Carlos Herrera
"	Fco. Urrejola 217	Srta. Domitila Fonseca y Luis Alfaro
"	Gran Avenida 9274	Sr. Juan Garín
"	Brisas del Maipo 0633	Sr. Guillermo González
"	Población Progreso 721	Sr. Miguel Pardo
"	Patricio Lynch 9270	Sr. Arturo Alarcón

SAN MIGUEL

Secretaría General	Gran Avenida 4368	Sr. Alfredo Vicencio
" Popular	Gran Avenida 2748	Sr. Juan Moya
" Femenina	Gran Avenida 4560	Sra. Raquel Fuentes de Gervasio
" Sec. Bienestar	San Nicolás 1007	Sr. Enrique Martín Davis

DIPUTADOS REPRESENTANTES DEL DIRECTORIO DEL PARTIDO

PROVIDENCIA: Sres. Luis Undurraga y René de la Jara.
LAS CONDES Sr. Sergio Sepúlveda
ÑUÑOA: Sres. Miguel Huerta y Osvaldo García Burr.
PUENTE ALTO: Sr. Edmundo Pizarro.
Senador don Pedro Opaso C.
CISTERNA: Sr. Carlos Acharán Arce.
SAN MIGUEL: Sr. Juan D. Puente.

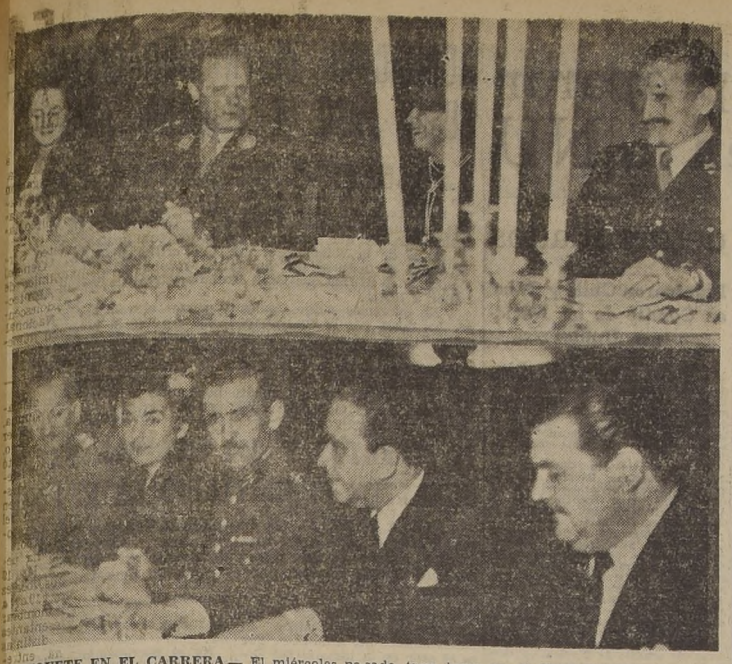

BANQUETE EN EL CARRERA.— El miércoles pasado tuvo lugar en el Hotel Carrera la comida que el presidente de la Delegación Argentina a la Comisión de Límites Argentina-Chile, General de División señor Otto H. Helbling, ofreció con el objeto de agradecer las atenciones recibidas en la capital. Arriba puede verse a la señora del coronel Urra Fuentes; al general Helbling; a la esposa del teniente coronel Urra Fuentes, y al coronel Félix Renauld.— Abajo: coronel R. Concha Muñoz, señora Inés de Johnson, capitán Tomás Opazo, y señores Carlos Charlín Ojeda y Emilio A. Cassini.—

SEÑORITA AIDA SAA ORTIZ, Reina de la Simpatía y la Montaña, del club de andinismo y ski "Horizonte"

TE EN EL CRILLON.— Con motivo de su viaje al extranjero, las amistades de la señorita Delfina Bujanda y de la señora Lucy de Bujanda, les ofrecieron un té de despedida en los salones del Hotel Crillon. En el grabado aparecen las festejadas, rodeadas por las amigas que le ofrecieron la manifestación.

Hágase socio de la Sociedad "Pro - Allenados", profesor A. Orrego Luco. Con una cuota mínima de diez pesos al mes usted contribuirá a aliviar las apremiantes necesidades de esos desdichados que de todo carecen: alimentos, camas, ropas, etc.

Se reciben las suscripciones en Brasil 185 departamento A, fono 86466 y en Moneda 2055, fono 68668.

CON URGENCIA

Roberto Godoy Sanhueza, desea saber de su hermana Marta Sanhueza, o de su tía Lucía Sanhueza de Gandarillas. Dirigirse a:

CATEDRAL 1432

IN MEMORIAM.— Hoy a las 11 horas, en la Capilla del Cementerio General, se oficiará una misa en memoria de don Julio Silva Epic, con motivo de cumplirse el segundo aniversario de su fallecimiento.

BENEFICIO DEL JARDIN INFANTIL DE VIVIENDAS DE EMERGENCIA.— El domingo próximo, a las 10.30 horas se llevará a efecto en el Teatro Municipal el festival del Liceo N.o 1 de Niñas a beneficio del Jardín Infantil de Viviendas de Emergencia, "Juan Markmann Villagrán", recientemente inaugurado. Dicho beneficio está patrocinado por la esposa de S. E. señora Rosa Markmann de González Videla.

Las entradas están en venta en la boletería del teatro y en el Liceo N.o 1 de Niñas.

LA SRA. RAQUEL FERRER DE IRIARTE.— Ayer fueron sepultados los restos mortales de la señora Raquel Ferrer de Iriarte. Sus funerales fueron una emocionada manifestación del pesar que ha causado su fallecimiento. Fué esposa del recordado periodista don Juan Esteban Iriarte, algunos de cuyos amigos estuvieron ayer en el Cementerio. Fué singularmente bondadosa y amable, esforzada y cariñosa. Deja el recuerdo de su sentido de la hospitalidad y de su carácter leal y sincero. Su fallecimiento lleva el luto a varios hogares honorables de esta capital.

COCKTAILS.— El señor Sergio Vergara Pérez ofrecerá el sábado 2 de diciembre un cocktails a sus relaciones sociales.

—En su residencia de calle Barros Borgoño 44, el señor Mario Strappa Aguirre ofrecerá mañana un cocktail a sus relaciones sociales.

Música, exposiciones y conferencias.-

CONCIERTO SINFONICO DE SELECCION.— En el Teatro Municipal a las 18 horas de hoy se efectuará el Segundo Concierto Sinfónico de Selección.

EXPOSICIONES

DE INFANTE BIGGS Y SANTIAGO MAHAN.— El lunes próximo se exhibirá en la Sala de Exposiciones del Banco de Chile, la muestra de los escultores Jorge Infante Biggs y Santiago Mahan. INFANTE BIGGS expondrá sus obras en tres aspectos: Caricaturas, humorismo, maquette y maderas. SANTIAGO MAHAN exhibirá entre sus obras a "Precursores de la Aviación Chilena" y "Sapho".

DE PEDRO LOBOS.— En la Sala Pro Arte (Ahumada 370) sigue exhibiéndose la colección de cuadros del pintor chileno Pedro Lobos. Permanecerá abierta al público hasta el día 2 de diciembre.

DE CUADROS DE NIÑOS.— En la Sala Pro Arte, se exhiben obras de niños del Colegio "La Nueva Escuela", que dirige la educadora Ana María Hermosilla.

DE ALUMNOS DE ANDRE RACZ.— Continúa exhibiéndose en el Instituto Chileno-Norteamericano de Cultura, las obras de quince alumnos de André Racz. La exposición podrá visitarse hasta mañana.

DE RUDOLF PINTYE.— En la sala de exposiciones del Banco de Chile sigue abierta al público la exposición de las obras del pintor húngaro Rudolf Pintye. Dicha exposición consta de más de cuarenta obras con valiosos motivos de retratos, paisajes, figuras y temas de composición. Permanecerá abierta hasta mañana.

XIV SALON INTERNACIONAL DE FOTOGRAFIA.— En el Palacio de La Alhambra se exhiben una serie de fotografías artísticas. Esta exposición ha sido organizada por el Foto-Cine Club de Chile. Diariamente desde la 20 horas se proyectan, también, los diapositivos en colores que forman parte de este salón.

DE FOTOGRAFIAS AUSTRIACAS.— Con gran éxito ha seguido visitándose la exposición de bellezas naturales y artísticas de Austria, que se exhibe en la Sala de Difusión Cultural, Alameda B. O'Higgins 528, compuesta de más de 300 fotos, cuadros, mapas, afiches dibujos, etc., que completan una visión de la historia, los tesoros de artes musicales, arquitectónicas y plásticas; los bellos paisajes montañeses lacustres y fluviales, como también de las costumbres, indumentarias y folklore de los pueblos que forman la nacionalidad austríaca.

CONFERENCIAS

DR. REINALDO LOMBOY.— En el Instituto Chileno-Norteamericano de Cultura, el destacado escritor y novelista Reinaldo Lomboy, dictará una conferencia el jueves próximo a las 19 horas sobre "Las nuevas tendencias de la novela americana".

DR. ALBERTO SFEIR.— Bajo los auspicios del Instituto Chileno-Arabe de Cultura el Dr. Alberto Sfeir dictará una conferencia en la Casa Central de la Universidad de Chile mañana a las 19 horas. Tema: "El Líbano, su historia y sus realidades".

VIAJEROS.— Vía Buenos Aires para seguir viaje a Brasil, con motivo de concurrir a un congreso en dicho país se ha dirigido la señorita Osvaldina Sánchez Carmona.

EN EL CIRCULO ESPAÑOL.— Mañana, a las 22 horas, se efectuará en el Círculo Español la comida-baile que organiza la Comisión de Fiestas, dedicada a los socios y sus familiares.

Las adhesiones pueden solicitarse hasta la noche de hoy, en la secretaría de la institución, personalmente o al teléfono 82908.

COMIDAS.— Con motivo de su próximo viaje a Nueva York, las relaciones sociales de la señorita Della Fairle le ofrecerán mañana una comida a las 21 horas, en la Confitería "Goyescas".

—El señor Luis Felipe Letelier Icaza y señora Lía Pérez Cotapos de Letelier ofrecieron en su residencia una comida íntima a un grupo de sus relaciones sociales.

DIPLOMATICAS.— El Embajador de España en la República Argentina, Excmo. señor Emilio Navazquez Ruiz, de Velasco y su esposa, la señora Elena Beltrán de Navazquez, ofrecieron en el Palacio de la Embajada en Buenos Aires una comida en honor del Ministro Plenipotenciario de España, Encargado del Consulado de Bahía Blanca, Excmo. señor Luis Beltrán y González y de su esposa, la distinguida escritora chilena señora Letizia Repetto-Baeza de Beltrán, a la que asistieron, entre otras altas personalidades: El Embajador de España en Paraguay, Excmo. señor Miguel Teus; el Cónsul General de España en Buenos Aires, señor Laureano Pérez Muñoz, y señora María de Pérez Muñoz; Cónsul de España en Mendoza, señor Joaquín Juste, y señora Mercedes Doller de Juste; Cónsul Adjunto, señor Miguel Sainz de Llanos y señora Sainz de Llanos, y señora Sainz de Llanos; Cónsul, José María Saro y Posada, y señora; Primer Secretario de la Embajada, señor Miguel Cordoni, y señora; Cónsul de España en Rosario, señor Carlos de Benavides, y señora, y otras personalidades.

TE DE DESPEDIDA.— Las amigas y relaciones de la señorita Lola Pizarro Espoz, visitadora social del Ejército, le ofrecieron ayer un té, en el Hotel Crillon, como demostración de simpatía con motivo de su retiro del servicio.

NACIMIENTOS.— Ha nacido en la Clínica Santa María una hija del señor Héctor Burr y de la señora Estela Letelier de Burr.

—Ha nacido un hijo de don Jaime Bulnes Sanfuentes y de la señora Eliana Zegers de Bulnes.

HOY TERMINA LA PRIMERA ETAPA DEL CONCURSO "UN DIA EN NUEVA YORK"

Las identificaciones de las diez fotografías de diferentes sitios de esa metrópoli, se recibirán en LA NACION hasta el martes 28 del presente

(Foto: Cortesía del Depto. de Comercio de la ciudad de Nueva York)

FOTO N.o 10.—¿En el centro de qué conjunto de imponentes rascacielos de Nueva York se levanta la hermosa fuente reproducida en la fotografía?

¡LEA EN ESTA PAGINA LAS BASES DE NUESTRO GRAN CONCURSO "UN DIA EN NUEVA YORK"

Este extraordinario concurso cuya primera etapa se cumple hoy, ha sido inspirado por la película Metro Goldwyn Mayer, en tecnicolor "UN DIA EN NUEVA YORK", que protagonizan Gene Kelly, Frank Sinatra, Betty Garrett, Vera Ellen, Ann Miller y Jules Munshin y que será estrenada el martes 28 de noviembre en el Teatro Metro.

El premio del concurso consiste en UN VIAJE GRATIS, IDA Y VUELTA, DE SANTIAGO A NUEVA YORK, EN LUJOSOS AVIONES "CONSTELLATION" Y "STRATOCRUISER", de la British Overseas Airways Corp., que recientemente inauguró su servicio directo entre Santiago y Nueva York.

Igualmente, el ganador disfrutará de una ESTADA GRATUITA DE SIETE DIAS en la ciudad de los rascacielos con alojamiento en hotel y comidas, por gentileza de la British Overseas Airways Corp. y de la Oficina de Turismo "Turavión".

LAS BASES DEL CONCURSO

1) Desde el martes 14 de noviembre hemos venido publicando una fotografía diferente de un sitio característico de Nueva York, como edificios, monumentos, puentes, centros de atracción etcétera.

2) El concursante tiene que identificar con el nombre correcto (en inglés o en castellano), lo representado en cada una de dichas fotografías.

3) Las identificaciones de las diez diferentes fotografías deben anotarse en un solo cupón y enviarse por correo, acompañadas de los recortes de las mismas y colocando en el sobre la frase CONCURSO "UN DIA EN NUEVA YORK", al diario LA NACION Agustinas 1269, para llegar a más tardar el martes 28 de noviembre. También podrá depositarse el sobre hasta la fecha indicada en el buzón instalado en el primer piso de nuestra imprenta, marcado con un letrero CONCURSO "UN DIA EN NUEVA YORK". El cupón se publica en esta misma página.

4) Puede participar en el concurso toda persona mayor de 18 años, excluyéndose, sin embargo, a los empleados de las firmas y empresas organizadoras o cooperadoras del mismo y a los miembros de sus familias.

5) No se tomará en cuenta a aquellos concursantes que no hayan agregado al cupón la serie completa de las diez diferentes fotografías recortadas de LA NACION, ni se admitirá que una misma persona participe en el concurso con más de una serie de identificaciones.

6) Un jurado compuesto por personeros de la British Overseas Airways Corp. del diario LA NACION y del Teatro Metro, examinará los cupones con sus respectivas identificaciones y decidirá a quién debe adjudicarse el premio, siendo su fallo inapelable. El nombre del ganador se dará a conocer en LA NACION una vez que haya sido anunciado por el jurado. En caso de recibirse varias identificaciones correctas de la serie completa de fotografías, se efectuará un sorteo, cuyo lugar y fecha se indicarán en LA NACION.

7) Los costos de pasaporte, de visación y los gastos accidentales del viaje, correrán por cuenta del ganador del concurso.

8) La salida de Santiago para Nueva York y el viaje de regreso, deben hacerse en conformidad a los reglamentos e indicaciones de la British Overseas Airways Corp.

CUPON CONCURSO "UN DIA EN NUEVA YORK"

Organizado por LA NACION y el TEATRO METRO, con la cooperación de la BRITISH OVERSEAS AIRWAYS CORP. y la Oficina de Turismo "TURAVION", con ocasión del próximo estreno de la película M. G. M. en tecnicolor "UN DIA EN NUEVA YORK".

Los nombres correctos (en inglés o en castellano) de los puntos característicos de Nueva York cuyas fotografías se publican en LA NACION desde el martes 14 de noviembre de 1950, son los siguientes:

Foto N.o 1... ... ... Foto N.o 6... ... ...
" N.o 2... ... ... " N.o 7... ... ...
" N.o 3... ... ... " N.o 8... ... ...
" N.o 4... ... ... " N.o 9... ... ...
" N.o 5... ... ... " N.o 10... ... ...

Nombre y dirección del concursante ... ...

Carnet N.o ... ... Ciudad y fecha ... ...

(escribir claramente)

Conserve usted este cupón.— Agréguele todos los días sus identificaciones de las fotografías publicadas y envíelo, junto con los recortes de las diez fotografías, al diario LA NACION, de acuerdo con las bases del concurso.

ALGARROBO
LA MEJOR PLAYA
Hotel del Pacífico
EL MEJOR HOTEL
ABIERTO TODO EL AÑO —::— MICROS DIARIAMENTE
Clima ideal — Informes y reservas:
UNION AMERICANA 176
FONO 93647 — De 3 a 6 P. M. — Dirección telegráfica: PACIFICO ALGARROBO

DISTRIBUIDOR EXCLUSIVO:
RAUL ORTIZ VEGA
AGUSTINAS 975

MATERNIDAD SEWELL
AVENIDA MANUEL MONTT 1593
Estudios en EE. UU. de Norte América
CONSULTAS de 15 a 20 horas

Michel
PINTESE LOS LABIOS PERO NO LOS DIENTES
USE LAPIZ
"MICHEL"
Pida los colores de moda. En todas las Farmacias y Perfumerías del país.

SILLAS DE PASEO
y velocípedos, cómprelos más baratos en la fábrica:
GRAN AVENIDA PARADERO 10
V. BLANCO VIEL
N.o 1202

La Sensación
en anteojos economicos!
PARA SEÑORITAS
$195.-
CRISTALES VERDES

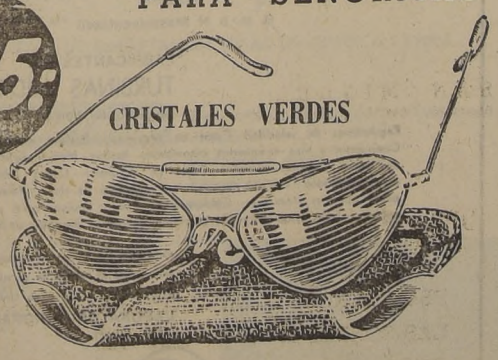

Estuche de cuero. Arcos y ganchos enchapados
PRECIO POR DOCENAS:
$ 1.800.- Docena
Reembolsos a provincias
CASA FIONA
UNION CENTRAL 1063 (COSTADO T. METRO)

Rose Myrian Calvert.-

Te acabamos de perder. Nunca más nada ha de poder borrarte de nuestro corazón, por tu triste y cruel partida. Hoy te lloran tus seres queridos, jamás te olvidaremos, vivirás eternamente en nuestra memoria y nunca podrá llenarse el vacío que dejó tu partida de este mundo.

Hoy, al cumplir tus 18 años, y por que Dios te tenga en su gloria, oficiaremos una misa por el eterno descanso de tu alma en la Capilla del Cementerio General a las 9.30 horas.

Tus padres y hermanas.

INSTITUTO CHILENO BRITANICO DE CULTURA
Refresque su Inglés inscribiéndose en uno de los Cursos de Verano.
PRINCIPIANTES
ELEMENTAL
INTERMEDIO
CONVERSACION
CURSOS especiales para colegiales
Horario 11 a 12 A. M.; 6.30 a 7.30 P. M.; 7.30 a 8.30 P. M.
PRECIOS MUY EQUITATIVOS
$ 650.— por una hora diaria durante 2 meses.
$ 370.— por una hora diaria durante 1 mes.
Estos precios incluyen la Matrícula.
LO MAS MODERNO EN LA ENSEÑANZA SE PRACTICA EN ESTOS CURSOS
CURSOS COMERCIALES
DACTILOGRAFIA AL TACTO
CURSOS CONCENTRADOS
TAQUIGRAFIA
CURSOS DE PRACTICA
Matrícula 10 a 12.30 A. M.; 4 a 8 P. M. — Lunes a viernes
MIRAFLORES 495 Esq. MONJITAS — FONO 30017-18

Autonomía a cuatro colonias ha concedido Gran Bretaña desde que terminó la guerra

LONDRES, noviembre.— (Especial por Allan Osborne).— Los hombres que dedican sus vidas al mejoramiento del Imperio Colonial Británico, tarea que desde hace mucho tiempo ha sido tanto una carrera como una vocación, han sido halagados por una carta de Mr. Francis B. Sayre, representante de los Estados Unidos en el Consejo de Fideicomisos de las Naciones Unidas, que acaba de aparecer en el New York Times.

En contestación a otro corresponsal que preguntaba "cómo el sistema colonial británico, donde no existen campos de trabajos forzados, es objeto de mayor atención que el sistema colonial ruso, donde sí existen esto campos", Mr. Sayre explicaba el nuevo concepto de desarrollo colonial que ejemplifica la política británica.

"A partir de la Segunda Guerra Mundial", escribe, "Inglaterra ha independizado a 410.000.000 de personas de India, Pakistán, Birmania y Ceilán. Es de interés el comparar esta cifra con la de los 500.000.000 de personas que la Unión Soviética, durante este mismo período, ha traído bajo su dominio. Con arreglo al sistema de gobierno británico se ha independizado a más millones de seres que en ningún período de diez o cien años en la historia mundial. En contraste con el tratamiento de Inglaterra hacia sus pueblos no autónomos, el tratamiento por parte de la Unión Soviética hacia aquellos bajo su dominio es verdaderamente horrible".

Mr. Sayre explica en su carta, a sus compatriotas americanos, "cómo Inglaterra, para realizar su política de conducir a todos los pueblos coloniales hacia el gobierno autónomo por medio de la cultura, entrenamiento y mejora de sus economías, concedió, por medio, de la Ley de Fomento y Desarrollo Coloniales de 1945, fondos por valor de 120.000.000 de libras esterlinas para fomentar el desarrollo de recursos en las colonias y el bienestar de sus habitantes". Concluye su carta refiriéndose a otros proyectos británicos para beneficio de las colonias, al plan de la Comunidad Británica de Naciones de ayuda económica al sudeste de Africa, y por último, dice: "Se está escribiendo una nueva página en la historia del gobierno colonial. Quizás no le dediquen los periódicos grandes titulares, pero sin género de duda señala el camino hacia el verdadero progreso humano".

Este breve esbozo y su reconocimiento de la política colonial inglesa ha sido recibido con la mayor satisfacción en Londres e indudablemente no será mal acogido en las colonias mismas. Es así que se hace saber al mundo la manera en que Inglaterra y sus colonias marchan juntas por el camino del progreso.

Política colonial tendiente a preparar países libres pidió Chile en la NU

Discurso de la Delegada señora Ana Figueroa, al tratar problemas de territorios africanos MUY FELICITADA

LAKE SUCCESS, New York.— Al participar en el estudio y debate desarrollados en la 4.a Comisión de la actual Asamblea General de Naciones Unidas, respecto al informe anual del Consejo de Administración Fiduciaria de la Organización Mundial (Administración de Territorios en Fideicomiso y de Territorios No Autónomos), la delegada chilena, señora Ana Figueroa, se refirió a sobresalientes problemas de diversa índole de los aludidos territorios, haciendo un análisis de los mismos y exponiendo conceptos que fueron oídos con especial atención, valiéndole expresivos parabienes de los delegados de Gran Bretaña, Estados Unidos, Perú, Francia, Egipto, y otros países.

CRITICA CONSTRUCTIVA

Después de previas consideraciones sobre la materia, la delegada de Chile, señora Ana Figueroa, expresó: "Deseamos igualmente evitar que cualquier análisis del problema, sirva de instrumento de explotación política, como ha ocurrido en otras oportunidades.

Más adelante, la señora Figueroa, agregó:

"Al hablar de Africa, lo haremos como punto de referencia, sin incluir en estos conceptos a las naciones independientes de ese continente, Egipto, Etiopía, Unión de Sudáfrica, Liberia, ni tampoco al Africa del Norte.

Africa, ha sido colonizada, pero nunca descubierta como Continente geográfico. Es el único Continente que, como tal, no ha tenido edad antigua, media, moderna, ni contemporánea. Es el único Continente ahistórico del mundo, lo que explica etnológicamente el primitivismo del hombre africano en algunas partes del Continente.

La distribución territorial de Africa, la división militar y colonial y 200 años de distribución y redistribución de territorios, ha impedido toda unidad y ha formado islotes bajo la influencia de civilización y culturas diferentes, desparramadas en su vasta geografía.

"Frente a este hecho existen dos criterios:

El que propugna que el europeo siga de tutor, mientras tanto el nativo, en la edad contemporánea, vive todas las edades de su historia, y el que quiere ayudar al Africa a saltarse las etapas históricas e incorporarse de frente a la época.

El primer criterio permite la explotación de los pueblos africanos, el segundo posibilita la construcción de países, la creación de naciones con dignidad e independencia. Es el caso del Reino Unido (Inglaterra) en Asia. Mi país expresa su complacencia a esta política colonial y recibió con fe la declaración que hizo el Ministro de Colonias británico, Mr. James Griffiths, en la Cámara de los Comunes. Cito: "La política británica es guiar y ayudar a los pueblos coloniales hacia un gobierno propio responsable".

Los dos criterios antagónicos recién mencionados corresponden a dos teorías etnológicas igualmente en pugna: la del desarrollo paralelo de las razas y la de la no inferioridad de las razas de color.

Estimamos que para encontrar soluciones que representen un criterio de acuerdo a los problemas de los territorios fideicometidos y no autónomos, hay que ubicarse previamente en un plano común.

Nosotros sostenemos que los grupos étnicos de color no son inferiores y estamos en este plano. Si se sostiene que lo son, todo lo que el Consejo y los pases administradores están haciendo resultaría una nueva forma de esclavitud, sería una neo-servidumbre.

Una política racial basada en la servidumbre o en la subyugación y no en la cooperación, o aun peor, basada en el miedo al hombre de color, fracasará y hará fracasar todo plan de desarrollo económico, político y social. Una política racial discriminatoria en cualquier punto del Africa, romperá la indispensable cooperación amistosa de las razas y extenderá el antagonismo más allá de los límites locales comprometiendo el futuro progreso del Continente.

PROBLEMAS SOCIALES Y CULTURALES

La señora Figueroa dió término a su intervención abarcando extensamente la situación de los problemas de carácter social, educativo y cultural, más salientes de los territorios africanos en fideicomiso y sus soluciones más adecuadas de conformidad con los principios de la Carta de Naciones Unidas.

J. CHANG, NOMBRADO PREMIER DE COREA

SEUL (Corea) 23.— (UP.)— La Asamblea Nacional coreana aprobó por 148 votos contra 6, la designación de John Chang, como Premier.

Chang es actualmente embajador de Corea en Estados Unidos.

Situación de países poco desarrollados

DELEGACION DE CHINA ROJA VIAJA A N. YORK

LONDRES, 23.— (U. P.).— La delegación de la China comunista compuesta de nueve miembros, salió por vía aérea para Nueva York, a las 18.40 horas para asistir a los debates en las Naciones Unidas sobre Formosa. Los delegados, entre los cuales hay dos mujeres con lujosos abrigos de pieles, partieron después de detenerse aquí dos horas y 45 minutos a su llegada de Praga.

Los delegados, que se negaron a hablar con los periodistas, permanecieron con las autoridades de inmigración en el aeródromo después de hablar brevemente con R. H. Scott, jefe del Departamento del Extremo Oriente del Ministerio de Relaciones Exteriores, y con A. E. Franklin, especialista en los asuntos de China.

LAKE SUCCESS, 23.— (U. P.).— Esferas informadas de las Naciones Unidas esperan que Gran Bretaña asuma la iniciativa en la tarea de tratar de iniciar negociaciones para llegar a una solución de paz en Corea, con la delegación comunista china, la cual llegará aquí mañana.

Las esferas creen que el punto principal del ofrecimiento británico, si es que llega a hacerse, será la creación de una zona desmilitarizada a lo largo del río Yalu, incluyendo en la misma a las centrales hidroeléctricas, vitales para la industria manchuriana.

No se cree que Estados Unidos participe en esas negociaciones. Se tiene entendido que la actitud norteamericana es que no será posible llegar a una solución de la paz en Corea, a menos que los comunistas chinos retiren todas sus fuerzas del territorio coreano y las mantengan fuera de esa zona.

Sra. ANA FIGUEROA

Plantearon Chile y Cuba, en Comité de las Naciones Unidas

LAKE SUCCESS, 23.— (U. P.).— (Por James Canel).— Los delegados de Cuba y Chile ante las Naciones Unidas instaron a esta organización mundial a que considere la situación desfavorable en que se encuentran los países poco desarrollados frente a las naciones altamente industrializadas.

El doctor Gustavo Gutiérrez, de Cuba, y el Senador Eduardo Frei, de Chile, hicieron declaraciones en la sesión del Comité Económico de la Asamblea General dedicada al problema del empleo total.

Gutiérrez dijo que su país empieza a dudar de la eficacia del sistema multilateral de comercio, contemplado en el acuerdo de Ginebra sobre aranceles y comercio. "Primero", dijo, "por la tendencia de las naciones industriales a tratar de colocar sus productos en el mercado cubano sin adquirir un volumen compensatorio de productos cubanos; segundo, por sobrepasar muchas de ellas las medidas del acuerdo de Ginebra, en contra de las cuotas y permisos de importación bajo el pretexto de la carencia de divisas; y tercero, por el riguroso mantenimiento que hace el acuerdo general de aranceles y comercio de la prohibición de cuotas a la producción mundial, mientras se permite plenamente el funcionamiento de cuotas y subsidios a la producción agrícola".

Gutiérrez quien preside el Comité Económico de la Asamblea General, abandonó la presidencia para pronunciar el discurso como delegado de Cuba.

El senador chileno Eduardo Frei, describió la situación de Chile, de manera semejante a la de Cuba, mientras Cuba depende balcanmente del azúcar, Chile depende de dos materias primas: el cobre y el salitre.

Frei declaró: "La venta de estos productos condicionada en el mercado internacional, escapa a nuestro control y en algunos casos, como el cobre, de nuestro conocimiento. Cualquiera fluctuación afecta directamente a toda nuestra economía, y por eso en la gran crisis mundial del 29 al 31, nos vimos de tal manera efectados, que en la investigación que hizo la Sociedad de las Naciones, estimó proporcionalmente, que el país que más había sufrido era el nuestro".

Dijo que con la paralización de las minas no sólo ocurren cesantías de trabajadores, sino que desaparecen los recursos del país para importar y adquirir productos nacionales. Dijo que por ésto Chile ha hecho grandes esfuerzos los últimos años por diversificar la producción con un amplio programa de industrialización. Pero agregó que este programa todavía está en su etapa inicial, y debe completarse con un plan de desarrollo agrícola.

Respecto a la situación del país frente a la economía mundial, Frei declaró: "Substancialmente no hemos obtenido, por el crónico desequilibrio entre el valor de las exportaciones y las importaciones, los beneficios derivados de la expansión de la economía mundial. Más aún, ha disminuido para nosotros la capacidad de importar, porque nuestra materias primas han bajado de precio en relación con el aumento que han experimentado los productos manufacturados, instrumentos de trabajo y bienes capital".

Declaró que la situación se atenúa con el plan mundial de rearme, el que provoca una gran demanda de materias primas. Pero agregó: "Es una verdadera desgracia que este resurgimiento venga por tal causa y sea de tal manera y anormal, pues esta aparente prosperidad está bajo un signo de inquietud. Si el rearme disminuye, se detiene toda esta actividad y desaparecería o disminuiría considerablemente. En una palabra, la economía de paz es normalmente deseada y económicamente temible. Una contradicción verdaderamente amarga".

Aparte de ésto, dijo que una mejoría en el precio resulta ilusoria, porque los precios de los productos importados también han aumentado. "Si se acumulan recursos monetarios" agregó, "puede ocurrir como después de la última guerra, cuando los precios de maquinarias y equipos necesarios eran tan altos, que los recursos resultaban insuficientes.

"Evidentemente", continuó Frei, "si existiera el ideal de la división del trabajo en el campo internacional, precios estables y justa distribución de los beneficios, sería muy conveniente continuar en la especialización productiva. Pero ello es imposible, en las actuales condiciones en que ésto se traduce en un desnivel: los productores de materias primas pagan la diferencia en favor de los países más industrializados, a pesar de que éstos mejoran los precios actuales".

COMUNISTAS CHINOS LLEGARON A LONDRES

LONDRES, 23. (U. P.)— Hoy llegó a Londres la delegación comunista china de nueve miembros ante las Naciones Unidas, procedente de Praga.

INDOSTAN CUMPLIRA EL TRATADO CON EL TIBET

NUEVA DELHI, 23 (U. P.)— El Primer Ministro, Jawaharlal Nehru, declaró ante el Parlamento que la India se propone mantenerse firme en el cumplimiento del tratado por 46 años, sobre el mantenimiento de las agencias comerciales hindúes dentro del Tibet.

En respuestas escritas dadas a las preguntas que se le habían hecho, Nehru dijo: "Las agencias hindúes en Lhasa están en funciones sobre la base de la convención de Smila de 1914. La apertura de los mercados hindúes en Gyontse, Yantung y Gartock, fué autorizada por la convención anglo-tibetana de 1904, y confirmada en 1914".

POLICIA PROTEGE A EMBAJADAS DE EE. UU. Y G. BRETAÑA EN CAIRO

EL CAIRO, 23.— (U. P.).— La policía patrulla las principales calles y está protegiendo las Embajadas de Estados Unidos y Gran Bretaña, para impedir el reanudamiento de las protestas en masa efectuadas ayer, en contra de la negativa británica a abandonar la zona del Canal de Suez.

El Gobierno egipcio prohibió todas las manifestaciones y declaró el estado de emergencia, después que doce mil estudiantes desfilaron frente a los edificios gubernamentales de esta capital, estallando desórdenes en varios puntos de Egipto.

ACUSACION DE NACIONALISTAS A RUSIA PASO A PEQUEÑA ASAMBLEA

LAKE SUCCESS, 23 (UP).— (Por Bruce W. Munn).— La Comisión Política de la Asamblea General de las Naciones Unidas aprobó por 35 votos contra 17 y 7 abstenciones la fórmula de transacción de Siria, por la cual se da traslado a la Comisión Interina, o Pequeña Asamblea, de la acusación de la China nacionalista de que Rusia ayuda a los comunistas chinos.

Antes de la votación, el delegado británico, J. E. Coulson, respondió al discurso del delegado nacionalista chino, Tsiang Tsung, quien afirmó que Gran Bretaña y Francia tratan de apaciguar a Rusia.

"No queremos —dijo Coulson— correr el velo sobre el pasado. La razón por la cual no podemos aceptar la proposición del señor Tsiang, ni aún la ponencia de Siria, es precisamente porque los hechos son demasiado conocidos. Es por eso que no vemos razón alguna para malgastar la energía de esta organización, pidiéndole que dore la píldora. No puedo tomar muy en serio el cargo de apaciguamiento hecho por el señor Tsiang. La actuación de mi Gobierno habla por sí sola."

78 MUERTOS Y 300 HERIDOS EN EL DESASTRE FERROVIARIO DE N. YORK

NUEVA YORK, 23. (U. P).— Las indignadas autoridades municipales ordenaron una "vigorosa" investigación del trágico choque de dos trenes de pasajeros del ferrocarril de Long Island anoche, que es el tercer desastre en nueve meses.

La policía anunció que 76 cadáveres han sido extraídos de los escombros del accidente, que es el peor en la historia del Estado de Nueva York. Un portavoz de la compañía dió la cifra de 78 muertos. Se calcula en 300 los heridos, de los cuales 143 requirieron hospitalización.

La tragedia ocurrió a diez kilómetros del centro de la isla de Manhattan, donde está enclavado el corazón de Nueva York, cuando el tren expreso de la línea Long Island que venía a enorme velocidad se incrustó en la cola de otro tren ordinario de pasajeros que se había detenido.

El Alcalde de Nueva York telefoneó a las autoridades municipales de que suspendía sus vacaciones en Cuba, y que regresaba inmediatamente para dirigir la investigación municipal. Dijo: "Haré cuanto esté en mi poder para impedir la repetición de esta tragedia". Subrayó que éste es el tercer accidente en nueve meses que tiene la línea.

En el necrocomio de Queens Country había 76 cadáveres mutilados, y parte de cadáveres. Las autoridades hacen comprobaciones para averiguar si representan a víctimas adicionales.

En los hospitales permanecen 59 heridos, 24 de los cuales en estado gravísimo. Otras cuarenta de personas fueron atendidas por los puestos de socorro móviles, y en las casas de la Colonia Queen Gardens, donde ocurrió la tragedia.

El Alcalde accidental, Joseph Sharkey, dijo que la tragedia es "un crimen" y dispuso una investigación inmediata y vigorosa desde el primer momento, la que fué iniciada por el Fiscal del distrito Queen Charles Sullivan aun antes de retirarse los últimos cadáveres de los escombros esta mañana, nueve horas después del accidente ocurrido anoche a las 6.26 minutos.

NUEVA YORK, 23.— (U. P.).— El Gobernador Thomas E. Dewey ordenó una investigación del accidente ferroviario de la compañía de Long Island ocurrido ayer.

Dewey anunció en Miami Beach que suspendía sus vacaciones para regresar en avión mañana a Nueva York, para estar presente en las audiencias.

Dewey también ordenó una investigación de "toda la gerencia del ferrocarril".

CREMA SIMON

HOJAS PARA AFEITAR

GILLETTE doradas americanas
10 hojas ... $ 38.—
100 hojas ... $ 350.—

SOUPLEX hoja alemana
0.08 m/m., lo mejor en hoja delgada.
10 hojas ... $ 32.—
100 hojas ... $ 290.—

BERKELEY
HOJA AMERICANA, FLEXIBLE, ACERO AZUL
10 hojas ... $ 20.—
100 hojas ... $ 160.—
1000 hojas ... $ 1.250.—

CASA FIONA
UNION CENTRAL 1063 (COSTADO TEATRO METRO)

Corte bien y a tiempo el césped!

Los malos ratos que pasa con la máquina cortadora de pasto en mal estado, pueden eliminarse con una simple resolución!

Encárguenos el arreglo de la segadora!

Haremos el trabajo con rapidéz y corrección, porque disponemos de herramientas, experiencia y personal especializado!

Talleres de
FERRETERIA SANTIAGO S.A.
Ostertag y Co.
TEATINOS 240 • SANTIAGO

...llévela directamente a la Farmacia Kirberg
¿SU RECETA?
¡La farmacia que más se preocupa del surtido!
VICUÑA MACKENNA ESQ. IRARRAZAVAL

CHAMBER OF COMMERCE OF THE USA. IN THE REPUBLIC OF CHILE

Se cita a todos los socios a una reunión general extraordinaria que deberá efectuarse en las oficinas de esta Cámara, Huérfanos 979, oficina 802, el día martes 5 de diciembre de 1950, a las 5 P. M. para estudiar la compra de una propiedad en la cual serán instaladas las oficinas de la Cámara.

EL PRESIDENTE

HOTEL QUINAMAVIDA

ARMANDO SASSO, ex empleado de las Termas de Panimávida, tiene el agrado de comunicar al distinguido público que se ha hecho cargo de la concesión del HOTEL QUINAMAVIDA en donde dedicará todo su esfuerzo a la mejor y más esmerada atención de quienes visiten el Hotel. Para reserva de piezas, precios e informaciones en general, dirigirse a:

ARMANDO SASSO
CORREO PANIMAVIDA
TELEFONO 11 — SAN JUAN

Más Luz:
AMPOLLETAS GENERAL ELECTRIC

J.M.Voith
G. m. b. H Maschinenfabrik
Heidenheim (Brenz) - Alemania
tienen el agrado de comunicar que han nombrado Agentes Exclusivos para Chile, a los señores
H. BRIONES y CIA. LTDA.
INGENIEROS
★ ★ ★
H. BRIONES y CIA. LTDA.
INGENIEROS
se complacen en comunicar a sus clientes que han sido nombrados Agentes Exclusivos
J.M.Voith
G. m. b. H Maschinenfabrik
FABRICANTES DE:
TURBINAS HIDRAULICAS
de cualquier tipo y capacidad, y además,
Reguladores de velocidad - Cajas de engranajes - Bombas acumuladoras - Compuertas y alza-compuertas automáticas - Rejillas - Máquinas limpiadoras de rejillas - Tuberías forzadas - Tubos de expansión - Codos - Tuberías de unión bifurcadas - Válvulas de compuerta - Organos de cierre - Válvulas mariposas, esféricas y anulares - Caldereria complicada - Equipos para presas de embalse - Tableros de cierre - Revestimientos de acero - Desagües de fondo, etc.
Además, ponemos a disposición de los interesados el servicio técnico para ensayes hidráulicos y de aire del
LABORATORIO HIDRAULICO de J. M. Voith
H. Briones y Cía. Ltda.
INGENIEROS
Publicitas
Bandera 52 - 2° Piso - Casilla 1213 - Santiago

RECTIFICACION DE CIGÜEÑALES Y BLOCKS

Rectificamos CIGÜEÑALES y BLOCKS de automóviles, camiones o tractores.

TRABAJOS RAPIDOS, PRECISOS Y GARANTIDOS

RAUL JARAS BARROS & CIA.

ALAMEDA Bdo. O'HIGGINS 133 —::— TELEFONO N.o 83234

Retiro de los comunistas chinos de Corea gestionan ingleses

INICIARON NEGOCIACIONES DIRECTAS CON PEIPING

LONDRES, 23.— (UP).— (Por Harold Guard).— Gran Bretaña ha iniciado negociaciones directas con la China comunista, encabezadas a evitar un choque a fondo entre los chinos y las fuerzas de las Naciones Unidas en Corea del Norte. El Ministerio de Relaciones Exteriores reveló que el Encargado de Negocios británico en Pekín entregó ayer una nota oficial al Gobierno central popular.

La nota reiteraba la declaración de las Naciones Unidas de que no tiene designios sobre el territorio chino y que las fuerzas del General Douglas Mac Arthur se retirarán de Corea tan pronto como lo permita la situación.

Se sabe que la gestión británica se hizo después de consultar con Estados Unidos, Francia y Canadá. Gran Bretaña está en condiciones de hacerla por haber reconocido a los gobiernos comunistas.

La nota fué entregada al Subsecretario de Relaciones Exteriores chino, Chang an-fu, por el Encargado de Negocios J. C. Hutchison, y Chang prometió trasladarla al Primer Ministro y Ministro de Relaciones Exteriores, Chou En-Lai.

El anuncio lo hizo el Ministro de Relaciones Exteriores, sólo una hora antes de la llegada de la delegación china de nueve miembros desde Praga en avión de paso para Lake Success. La delegación está presidida por el general Wu Shiu-Chuam, del Ministerio de Relaciones Exteriores de Pekín, y saldrá para Nueva York a las 18.30 horas. Se dice que en Lake Success se sondeará a la delegación respecto al fin de la guerra de Corea; pero se sabe que las autoridades británicas confían más en una gestión directa con Pekín.

Las negociaciones directas coinciden con las informaciones de Tokio sobre la campaña entre los militares y comunistas chinos acerca de la posibilidad de terminar la lucha y suceden a las noticias de Washington, en el sentido que los británicos y norteamericanos no llegan a un acuerdo para establecer una zona neutral en Corea del Norte.

El anuncio británico dice: "El Ministerio de Relaciones Exteriores confirma que el mensaje del Secretario de Estado envia-do al Ministro de Relaciones Exteriores del Gobierno Central Popular de China, fué entregado por el Encargado de Negocios de S. M. en Pekín en el Ministerio de Relaciones Exteriores, el 22 de noviembre. Mister Hutchinson fué recibido por el Subsecretario de Relaciones Exteriores Chang Hang-fu. El propósito de este mensaje fué reiterar los objetivos de las Naciones Unidas en Corea, según se expresaron públicamente en varios acuerdos de las Naciones Unidas, con miras a dar nuevas seguridades a los chinos de que la realización de estos objetivos de ningún modo pondrían en peligro los legítimos intereses de la región.

Un portavoz del Ministerio de Relaciones Exteriores, manifestó que esas garantías de las Naciones Unidas comprenden no pasar los límites del territorio chino, ausencia de designios sobre Corea, excepto la restauración del derecho y el orden democráticos, y la retirada de las fuerzas de las Naciones Unidas una vez cumplida su misión.

Agregó que las consultas sobre los "medios para hallar una solución a las actuales dificultades sobre Corea", continúan, como es de presumirse, entre las tres grandes potencias y Canadá.

Anunció que el Ministro de Relaciones Exteriores Ernest Bevin, hará una declaración más amplia sobre las negociaciones durante el debate de política exterior en la Cámara de los Comunes, la semana próxima.

Chinos otorgan libertad a prisioneros aliados por temor a bombardeos aéreos

TOKIO, 23.— (UP).— Los comunistas chinos pusieron en libertad a 27 soldados aliados heridos, en su mayoría norteamericanos, después de manifestarles que "los chinos no quieren combatir contra los norteamericanos".

Círculos informados expresaron que los chinos hicieron sólo una petición en relación con esa liberación de prisioneros, que las fuerzas de las Naciones Unidas suspendan sus ataques aéreos, que los prisioneros chinos han dicho que es lo que más temen.

Soldados chinos, portando una bandera blanca, llegaron ayer a las líneas de las Naciones Unidas, cerca de Yongbyon, portando una nota en la que se decía que los chinos tenían en su poder algunos soldados de las Naciones Unidas a los que querían poner en libertad.

Un vehículo equipado con radio fué a la zona designada con personal médico cuando se hizo evidente que los comunistas chinos estaban diciendo la verdad, pidiéndose que un helicóptero evacuara a los heridos.

También se envió al otro lado de las líneas comunistas camiones cargados con literas.

La mayoría de los hombres liberados eran norteamericanos, pero también había dos británicos.

Un informante autorizado dijo que después que fué liberado el primer grupo de soldados, se pusieron en libertad a muchos hombres más en el frente.

Ofensiva final en Norcorea

DE VEINTE A 30 MIL ROJOS COMBATEN TRAS LAS LINEAS ALIADAS

SEUL (Corea), 23.— (UP.)— Esferas militares norteamericanas revelaron que entre veinte y treinta mil soldados comunistas bien organizados, que se cree se mantienen en contacto por radio con Manchuria continúan combatiendo detrás de las líneas aliadas en Corea, con la esperanza de ser rescatados por la contraofensiva de los comunistas chinos.

Según los oficiales norteamericanos, esas fuerzas están mandadas por dos generales norcoreanos y equipadas con armas que incluyen morteros de 82 milímetros y cañones antitanques de 57 milímetros. Dichas tropas comunistas viven de lo que obtienen en donde operan y aparentemente no tienen problemas para encontrar alimentos. Además, conforme los oficiales norteamericanos, cuentan con suficientes armas y municiones escondidas que podrían permitirles "luchar indefinidamente".

La misión de esas unidades rojas es destruir las líneas de comunicaciones y abastecimientos aliados e inmovilizar a las fuerzas de las Naciones que de otro modo podrían estar luchando en el frente.

TUNEZ PARALIZADA POR UNA HUELGA GENERAL

TUNEZ, 23.— (UP.)— Las comunicaciones y el comercio de esta ciudad quedaron virtualmente paralizadas a consecuencia de una huelga general en protesta por la muerte de cinco trabajadores agrícolas en un motín que ocurrió cerca de esta ciudad el martes pasado.

PIDIO QUE EL ASUNTO DE FORMOSA FUERA POSTERGADO.— LAKE SUCCESS (Nueva York).— El delegado norteamericano ante la NU, John Foster Dulles (izquierda), conversa con el delegado de la China nacionalista, Dr. Tingfu F. Tsiang, antes que Estados Unidos pidiera al Comité Político la postergación del asunto de Formosa y la resolución sobre la intervención de la China comunista en la Guerra de Corea. La China Nacionalista sugirió que su queja contra Rusia por ayudar a China roja fuera considerada.—(FOTO ACME).

Fuerzas de invasión a Indochina habría enviado China comunista, dice Viet Nam

HANOI (Indochina), 23.— (UP).— Nguye Huu Tri, Gobernador del Viet Nam septentrional, afirmó que la China comunista ha enviado una fuerza de invasión a Indochina y exhortó a las Naciones Unidas a llevar a cabo una investigación inmediata en el terreno.

Nguyen declaró que las Naciones Unidas debieran hacer de Indochina una "segunda Corea" y expulsar a los invasores.

El Viet Nam es uno de los estados de Indochina patrocinados por los franceses y reconocidos por Estados Unidos.

Lanzó Mac Arthur hoy, y la dirige él personalmente

SE SUPONE QUE PONGA TERMINO A LA GUERRA

TOKIO, viernes 24. (U. P.)— (Por Earnest Hoberecht).— (Urgente).— Las fuerzas aliadas comenzaron la ofensiva final de la guerra en el noroeste de Corea, bajo el mando personal del general Douglas Mac Arthur.

La noticia del ataque fué dada por el propio Mac Arthur desde el frente, donde ordenó el avance de un ejército de 100 mil hombres sobre el río Yalú, que, según dijo, de tener éxito para todos los propósitos prácticos, sería el fin de la guerra, restauraría la paz y la unidad de Corea; permitiría la pronta retirada de las fuerzas militares de la NU, y permitiría que el pueblo coreano y la nación asumieran una completa soberanía e igualdad internacional.

La orden de Mac Arthur envió tres divisiones norteamericanas, cuatro surcoreanas y otras menores de la NU sobre la línea de defensa, en que se calcula se encuentran como 100 mil comunistas chinos y norcoreanos, que durante los últimos días han mostrado un extraño desvío a combatir.

La acumulación de la potencia aliada en el valle del Chongchon, en los últimos días, fué presagio del golpe que ahora cae sobre los comunistas.

La veterana División Vigésimoquinta de EE. UU. acababa de ser enviada al frente de Chongchon, y otras misiones aliadas en la zona habían sido trasladadas y realizadas en evidente preparación de la ofensiva de que ahora se informa.

A principios de la semana, la United Press se enteró que en Tokio los funcionarios aliados habían abandonado las esperanzas de lograr que los comunistas chinos fueran convencidos por medio diplomáticos de que se retiraran de Corea.

El último viaje que hizo Mac Arthur a Corea fué inmediatamente después que los aliados tomaron Pyongyang, capital de la Corea del Norte, y cuando los restos del ejército norcoreano huían al norte perseguidos por veloces legiones aliadas.

En ese tiempo, Mac Arthur dijo a los reunidos en el aeródromo de Pyongyang, que con toda seguridad la guerra no tardaría mucho en terminar. Pero Mac Arthur no pensaba en la intervención de los comunistas chinos que avanzaron desde el norte, deteniendo el avance aliado y dañando gravemente su flanco izquierdo. Esta intervención de los comunistas chinos obligó a que se dejara hablar de una inmediata victoria.

NOTA DE MAC ARTHUR

TOKIO, 24.— (UP).— La nota oficial del general Mac Arthur al ordenar la ofensiva, dice textualmente:

"La potente compresión envolvente de la NU en la Corea del Norte en contra de los nuevos ejércitos rojos que operan en ese sector, está acercándose a su esfuerzo decisivo. El componente aislador de las tenazas, nuestra Fuerza Aérea de todos los tipos de aviones, en las últimas tres semanas en un ataque sostenido, modelo de coordinación y eficacia, ha logrado interrumpir las líneas de abasto enemigas del Norte y así se ha reducido notablemente los nuevos refuerzos y se ha limitado marcadamente los abastecimientos esenciales.

"El sector oriental de las tenazas con el notable y valioso apoyo naval, ha visto un avance no interrumpido en un brillante movimiento táctico y ha llegado ahora a una posición envolvente y dominante, cortando en dos las líneas septentrionales del potencial geográfico del enemigo.

"Esta mañana el sector occidental de pinzas avanzó en un salto general, en un esfuerzo para completar la compresión y cerrarlas.

"Si esto tiene éxito para todos los propósitos prácticos, terminaría la guerra, restauraría la paz y la unidad de Corea; permitiría la pronta retirada de las fuerzas militares de la NU y permitiría al pueblo y nación coreana asumir completamente la soberanía nacional e igualdad internacional. Por ésto es por lo que estamos combatiendo. (Firmado) General Douglas Mac Arthur, genral del ejército, de Estados Unidos.— Comandante en Jefe".

TENAZA GIGANTESCA

La tenaza gigantesca quedó formada cuando la infantería de marina de Estados Unidos y los surcoreanos abrieron una brecha hacia el norte y la división septagésimoséptima llegó a la frontera de la Manchuria, en el noreste de Corea, poniendo en peligro todo el flanco oriental de los ejércitos comunistas.

Las tenazas comenzaron a cerrarse al comenzar la ofensiva general hacia el norte por las fuerzas del flanco occidental, encerrando a los comunistas entre ambas pinzas de la tenaza.

ASPIRACIONES DE CHINA ROJA SERIAN EXCESIVAS

TOKIO, viernes 24 (UP).— El precio puesto por China comunista a su retirada de Corea parece ser demasiado elevado. La United Press ha sabido que las gestiones diplomáticas preliminares no han permitido todavía encontrar una solución al problema de cómo lograr la retirada de las fuerzas comunistas chinas de Corea, sin "apaciguar" a Pekín sobre la cuestión de la cuenca hidroeléctrica del río Yalu o un encuentro en gran escala con los millones de soldados con que cuenta China.

Esferas informadas dijeron que pese a los esperanzados informes sobre la posibilidad de negociar una solución del conflicto, la guerra coreana está lejos de haber terminado.

Declaraciones hechas por Radio Pekín y el Primer Ministro norcoreano Kim Il Sung, momentos después de una serie de "mensajes extraoficiales" enviados por conductos de prisioneros de guerra norteamericanos puestos en libertad, indican que las aspiraciones chinas son excesivas.

Durante los últimos días han habido señales de que se estaban haciendo gestiones para tratar de lograr la capitulación en masa de los soldados chinos, o lograr su retirada de Corea. Un portavoz del Cuartel General de Douglas Mac Arthur dijo primero que esos informes eran infundados; pero posteriormente, en rueda de periodistas, dijo que quizás hubiera habido negociaciones en otras esferas, pero no aquí en Tokio.

Anteriormente ya se había informado que el Encargado de Negocios británico en Pekín estaba realizando negociaciones con altos dirigentes comunistas chinos.

Aprobada la política francesa en la Indochina

Máximo redoblamiento de las fuerzas pidió la Asamblea Nacional

PARIS, 23.— (U. P.).— (Por Joseph Grigg).— La Asamblea Nacional apoyó la política del Gobierno en Indochina, al aprobar por 345 votos contra 193, una moción de confianza en el Gabinete que preside René Pleven.

Imponiéndose a la oposición de los diputados comunistas y derechistas, la Asamblea pidió al Gobierno que "refuerce al máximo las fuerzas francesas en Indochina para que puedan cumplir su misión". Asimismo, en su resolución, la Asamblea instó al Gobierno a que "insista sobre el carácter internacional del conflicto causado por el Viet Minh en sus relaciones con las naciones libres".

La Asamblea dió ese voto de confianza después de escuchar al presidente del Consejo, René Pleven, pedir un acuerdo entre Francia, Gran Bretaña y Estados Unidos para una acción común en el caso de una abierta intervención de China Comunista en la guerra de Indochina.

ESFUERZO COMUN

La resolución urge al Gobierno a subrayar "la necesidad de un esfuerzo común para hacer frente a la actual amenaza y hallar el camino de una paz permanente".

Después de rendir homenaje a los que luchan en Indochina, "por la defensa de la libertad y del restablecimiento de la paz", la resolución condena "la propaganda criminal inspirada por una potencia extranjera con el designio de desmoralizar a los combatientes y dislocar las fuerzas de la nación".

Más adelante, la resolución reafirma el sincero deseo de Francia de proseguir con energía e intrepidez una política que tienda a robustecer la independencia de los Estados Asociados de Cabodia y Viet Nam, dentro de la unión francesa".

La Asamblea promete "suministrar al Gobierno los medios que permitan a los Estados Asociados crear ejércitos nacionales lo más rápidamente posible para participar así en la lucha de las naciones libres del Extremo Oriente".

Pleven dejó bien aclarado, sin embargo, que a menos que China envíe tropas para ayudar a las fuerzas rebeldes de Viet Minh en Indochina, Francia no solicitará ayuda del exterior excepto en la forma de armamentos y equipos.

El presidente del Consejo habló al terminar el debate de dos días sobre Indochina en la Asamblea Nacional, y solicitó un voto de aprobación que muestre el unánime apoyo parlamentario a la política que sigue el Gobierno en Indochina.

Pleven no habló de un posible recurso de las Naciones Unidas, aunque el Ministro para los Estados Asociados de Indochina, Jean Letourneau, ha dado a entender que Francia puede pedir que intervenga la organización internacional si China envía tropas para reforzar a los rebeldes.

"Lo que se necesita", dijo Pleven, "es acordar con nuestros aliados las medidas que se requerirían en el caso de que el ataque de Viet Minh sea ayudado por tropas de sus vecinos".

PLAN DE GUERRA

Pleven esbozó el siguiente plan para librar la guerra de Indochina:

1.— El suministro de suficientes armas para el ejército francés en Indochina de 150.000 hombres;

2.— Acuerdos previos entre Francia y sus aliados sobre las medidas que deberán tomarse en el caso de que tropas chinas invadan Indochina;

3.— Seguridad al pueblo vietnames de que Francia acepta sin reservas su independencia.

Vietnameses atacaron Moncay en Indochina

SAIGON (Indochina), 23, (U. P).— (Por Robert Bunson).— Los comunistas vietminheses atacaron con sus fuerzas un puesto francés a sólo 25 kilómetros del puerto del Mar de la China, Moncay, Intentando, al parecer, eliminar la última resistencia francesa en la frontera entre China e Indochina.

Un portavoz militar francés dijo que Tanmai, 25 kilómetros al oeste de Moncay, está bajo un "violento" ataque. Agregó que otro puesto entre Tanmai y Moncay, también es atacado, pero los asaltantes fueron rechazados.

Tanmai protege el acceso a Moncay, eje oriental de los escasos puestos fronterizos franceses, que quedan en la ruta colonial Número Cuatro. El portavoz añadió que los aviones franceses ametrallan y bombardean a los atacantes. No dió el número de la guarnición de Tanmai ni de los asaltantes.

Dijo que una patrulla francesa que operaba al oeste del río Day, unos 25 kilómetros al suroeste de Hanoi, capturó a un comandante comisario político y 20 vietmineses. Las fuerzas francesas mataron a 33 comunistas y capturaron 24 en Indochina central.

El portavoz dijo que la batalla comenzada ayer en Phanthiet, 160 kilómetros al este de Saigón, progresa "favorablemente". Agregó que seis franceses fueron muertos y 16 heridos, pero que el ataque "al parecer va perdiendo fuerza".

Los franceses intensificaron su actividad en otras secciones en Indochina norte, y los franceses mataron 108 rebeldes y capturaron otros tantos.

El puesto Daphuc, 40 kilómetros al norte de Hampi, es "hostilizado" por los rebeldes, pero la guarnición domina la situación.

CHINOS NACIONALISTAS NO NEGOCIARAN CON LOS COMUNISTAS EN COREA

TAIPEI (Formosa), 23.— (U. P.).— El Ministro de Relaciones Exteriores de la China nacionalista, Jorge Yeh, se opuso a toda negociación de paz con los comunistas chinos, hasta que se retiren completamente de Corea. Expresó que tales conversaciones equivaldrían a un "reconocimiento de los frutos y beneficios de la agresión". Agregó que la intervención de los comunistas chinos en Corea fué "dictada y decidida" por Rusia.

El senador de Estados Unidos, William Knowland, quien visita Formosa, dijo en rueda de periodistas que es contrario al ingreso de la China comunista en las Naciones Unidas o a la creación de una franja neutra al sur de la frontera manchuriana de Corea, y agregó: "El apaciguamiento de Rusia Soviética o de la China Roja, es como un chantaje internacional o capitulación a plazos".

Ayuda de Plan Marshall para península malaya

SINGAPUR, 23 (U. P.).— El Jefe de la Administración de Cooperación Económica, William C. Foster, dijo que la ayuda del Plan Marshall podría ampliarse a Malaya, territorio rico en estaño y caucho, donde los soldados británicos están combatiendo contra los guerrilleros comunistas.

Dijo: "Deseamos apoyar los intentos británicos para conservar la estabilidad y mejorar las condiciones de vida allí. Es posible que la Administración de Cooperación Económica acuda en ayuda de Malaya, según como se presente la situación".

Reorganizado Gabinete por Pdte. Batlle Berres

MONTEVIDEO, 23.— (UP.)— El Presidente Luis Batlle Berres reorganizó como pudo su Gabinete para encarar las elecciones del domingo próximo.

El ex Embajador en Washington doctor Alberto Domínguez Campora aceptó la Cartera de Relaciones Exteriores y el doctor Camilo Fabini se hizo cargo hoy del Ministerio de Salud Pública. El doctor Santiago Rompany, Ministro del Trabajo y de Industria, también actuará como Ministro de Educación hasta después de las elecciones.

En enero regresaría a Francia Maurice Thorez

PARIS, 23. (U. P.)— El enfermo jefe del partido comunista francés, Maurice Thorez, quien está ahora en Moscú, donde ha sido sometido a un tratamiento médico, estará sano y de regreso en su puesto en París, para principios del año próximo, según declaró el secretario del partido, Auguste Lecour.

Desde que Thorez se dirigió a Moscú en avión, se han hecho muchas conjeturas de si volverá o no a París. Lecour, que a menudo ha sido mencionado como el sucesor de Thorez, acompañó a éste en su viaje a Moscú.

LEA Visión

Reportaje especial... La Edad del Acero llega a VENEZUELA

Descubrimiento del yacimiento más grande y más valioso del mundo cambiará el aspecto económico de este país.

VISION mira hacia el futuro...

• La Revista de Noticias para... TODA AMERICA LATINA

• Editada en Nueva York... CENTRO MUNDIAL DE NOTICIAS

• Rápido... Distribución Directa... por vía Aérea.

Visión

Reportaje Mundial... sobre Las Naciones Unidas, Deportes, Personalidades, Cine y Arte en ...TODAS LAS NOTICIAS DE IMPORTANCIA PARA LA AMERICA LATINA

SUSCRIBASE AHORA MISMO

No pierda ninguno de sus interesantes artículos.
Suscripción anual $ 360.-
26 números en el año.
Escríbanos ahora mismo.

A: VISION Inc.
c/d. National City Bank
Calle Bandera 237
SANTIAGO, CHILE.

Favor enviarme "Visión" durante 1 año
Nombre
Dirección
Ciudad País
Si Ud. lo desea, sólo debe entregar esta tarjeta a su agente de suscripciones.

Para ver todo este cuadro necesita Ud. Visión

En VENTA EN TODAS PARTES

PRECIO $ 20.- el ejemplar

PRIMERA COMUNION
VENDO
TENIDA COMPLETA PARA NIÑITA
TEATINOS 251
DEPARTAMENTO 906

Jean Sablon

Publicitas

¡accedió a prorrogar hasta mañana Sábado su estadía en Chile!

Mañana a la hora del Té, y Boite...
dos últimas oportunidades
de ver y oir a JEAN SABLON en

WALDORF

Reserve su mesa al teléfono 68840
AHUMADA 131

NOTICIAS DE AMERICA LATINA

ARGENTINA

BUENOS AIRES, 23— (UP).— Parte del personal del Ferrocarril Sarmiento, iniciaron un paro indefinido en adhesión al movimiento del personal del Ferrocarril General Roca. Idéntica actitud adoptaron los obreros del Ferrocarril General Mitre.

BUENOS AIRES, 23. (U. P.)— Se transmitió por radio un comunicado del Ministerio de Transportes, en el que se hizo un llamamiento al personal del Ferrocarril Nacional, para que reanude sus labores a las cero horas del día 24, y el resto del personal a las 7 A. M. Los que así no lo hicieran, quedarán automáticamente separados de sus cargos. Se ha autorizado a los gerentes a tomar personal de reemplazo.

El comunicado menciona los inconvenientes que acarrea la actitud obrera y el bienestar del personal ferroviario, como consecuencia del escalafón actualmente en vigencia.

BUENOS AIRES, 23. (U. P.)— Los Amigos de la Ciudad ofrecieron una recepción a Carlota Andrée, presidenta de la Asociación de Vecinos de Santiago de Chile, quien expuso los últimos progresos edilicios de Santiago. Anunció un próximo viaje a Estados Unidos y Francia, donde pronunciará conferencias sobre temas urbanísticos.

BUENOS AIRES, 23. (U. P.)— El Ministerio de Transportes transmitió por radio un ultimátum a los obreros ferroviarios en huelga, ordenándoles regresar a sus labores dentro de 24 horas, o perder sus empleos.

B O L I V I A

LA PAZ, 23. (U. P.)— La Secretaría del Movimiento Nacional Revolucionario, en un comunicado emitido hoy, niega la participación del MNR en el último complot debelado.

C O L O M B I A

BOGOTA, 23. (U. P.)— El Ministro de Relaciones Exteriores, señor Gonzalo Restrepo Jaramillo, declaró: "Cuando mi país está frente a un Tribunal, cumple la sentencia de éste Tribunal", al preguntársele si Colombia entregaría a Víctor Raúl Haya de la Torre al Perú. El Canciller agregó: "Habiendo aceptado presentar el pleito diplomático a un organismo internacional, Colombia debe cumplir rigurosamente la sentencia".

P E R U

LIMA, 23. (U. P.)— Con una sesión solemne que tuvo lugar en el auditorium del Hospital Obrero, se clausuró el 7.o Congreso Interamericano de Cirugía, después de seis días de labores.

Después de la sesión de clausura, el Ministro de Salud Pública, doctor Edgardo Rebaliati, agasajó a los delegados con un cóctel en el Hotel Bolívar. En la noche se realizó un banquete en el Country Club, ofrecido por el comité ejecutivo del Congreso, en honor de las delegaciones.

U R U G U A Y

MONTEVIDEO, 23. (U. P.)— El Gobierno envió un mensaje al Congreso Nacional, con un proyecto de ley para la acuñación de 10.000 monedas de oro de 20 pesos, que serán denominadas monedas "Artigas", para conmemorar el centenario de la muerte del líder de la Independencia de Uruguay.

Las monedas serán acuñadas en Santiago de Chile, si el Congreso aprueba el proyecto.

Nueve candidatos optarán a Presidencia del Uruguay

Las elecciones se realizarán el domingo

MONTEVIDEO, 23.— (UP).— (Por Julio Ponasso).— El electorado del país, integrado por más de un millón de ciudadanos de ambos sexos, concurrirá a las urnas el domingo para elegir entre nueve fórmulas presidenciales que representan distintos matices de la opinión pública, a los mandatarios que regirán los destinos de la nación durante los próximos cuatro años.

Las fórmulas son: Partido Colorado, César M. Gutiérrez y Lorenzo Batlle Pacheco (batllistas) y Andrés Martínez Trueba y Afeo Blum (batllistas); Eduardo Acevedo y Cyro Giambruno (colorados independientes).

Del Partido Nacional Herrerista, Luis Alberto de Herrera y Martín Echegoyen.

Del Partido Nacional independiente, Asdrubal Delgado y Alberto D. Roldán.

De la Unión Cívica del Uruguay (católicos), Juan Vicente Chiarino y César García Otero.

Partido Socialista, Emilio Frugoni y Ulises Riestra.

Partido Comunista, Eugenio Gómez y Emilio Costa.

Partido Laborista, Domingo Tortorelli y Anatolia M. de Tortorelli.

El Partido Colorado que viene consagrando a los gobernantes en forma no interrumpida desde 1868, aparece como numéricamente superior. Su doctrina es socialista moderada y en los programas de lucha tienen un lugar preferente las libertades públicas y la justicia social.

El Partido Nacional Herrerista, la segunda gran fuerza cívica de Uruguay, tiene su origen en el Partido Blanco. El partido predica el nacionalismo sin excesos y en su programa también se hallan las reivindicaciones sociales.

La escisión del Partido Nacional produjo en 1931 el nacionalismo independiente, que es una tendencia francamente liberal moderada. Esta agrupación alcanzó el mayor caudal electoral en 1942 con 67.300 sufragios.

Los partidos con programas ideológicos bien definidos son el Socialista, el Comunista y la Unión Cívica. Los tres tienen en el Uruguay, una fuerza electoral discreta, pues sus votantes en 1946 no alcanzaron a sumar reunidos 100.000 votos.

Una escasa significación electoral tiene el Partido Laborista. Su jefe, Domingo Tortorelli, en su acción proselitista ha incurrido —a juicio de muchos ciudadanos— en ciertas extravagancias que le han impedido reclutar prosélitos en número suficiente para formar un núcleo de opinión.

Se debe notar que la triplicación de las fórmulas del Partido Colorado es posible por la ley electoral vigente y responde a las diferencias de opiniones y tendencias que existen en esa agrupación.

COLOMBIA OFRECE SU AYUDA A LAS FUERZAS DE LA NU.— WASHINGTON.— Colombia ha ofrecido su ayuda oficial de una unidad organizada de sus fuerzas armadas a las de las Naciones Unidas que luchan en Corea. Arriba vemos al Embajador colombiano en Washington, señor Eduardo Zuleta Angel (derecha), entregando una nota a Edward G. Miller, Jr., Subsecretario Adjunto del Departamento de Estado para los Asuntos Latinoamericanos (izquierda), y un representante del Departamento de Defensa, teniente general M. B. Ridgway (centro), presidente de la Junta Interamericana de Defensa.— (FOTO ACME).

GESTIONES DE EE. UU. EN VENTA DE BARCOS A LA AMERICA LATINA

WASHINGTON, 23.—(UP).— (Por Roscoe Snipes). — Según los medios informados, los Estados Unidos se disponen a poner los buques de guerra sobrantes a disposición de todos los países sudamericanos interesados que tengan extensas costas y escuadras. Dicen que se han hecho con esos países gestiones preliminares relativas al ofrecimiento; pero que todavía no se ofreció nada oficialmente.

Agregan que tampoco se harán hasta que los países interesados informen a Estados Unidos de su deseo de comprar y mantener los buques en buenas condiciones de funcionamiento. Cuando se haga eso, se ofrecerá la venta oficialmente al país interesado e inmediatamente se anunciará públicamente.

Los informantes creen saber que ningún país ha informado todavía a Estados Unidos de su deseo de comprar estos buques. Sin embargo, el Presidente de Chile, señor Gabriel González Videla, indicó, con algunas observaciones hechas en Vaparaíso a principios de esta semana, que Chile piensa pedir por lo menos dos buques de estos.

El Presidente dijo que las tripulaciones están listas para salir para Estados Unidos para instruirse en el manejo de los cruceros que Chile quiere comprar. Se entiende que otros países con los cuales se han celebrado conversaciones preliminares son Argentina, Brasil, Perú, Venezuela y Colombia.

GRAN BRETAÑA NO ADOPTARA DECISION QUE MODIFIQUE LA SITUACION DE LA ANTARTIDA

LONDRES, 23.— (UP).— El Ministro de Relaciones Exteriores, Ernest Bevin, indicó ayer que Gran Bretaña no tiene el propósito de tomar alguna acción para hacer salir a Chile y Argentina de la disputada zona en la Antártica.

En respuesta a una pregunta hecha por el conservador John Boyd Carpenter, respecto del número de bases establecidas por esos dos países sudamericanos "en el territorio británico de la Antártida" Bevin refirió a Boyd Carpenter a la respuesta que dió a una pregunta similar el 6 de noviembre.

"Pero esa respuesta no era otra cosa que una mera declaración de que estos transgresores serían dejados en posesión del territorio hasta que sus gobiernos condescendieran a litigar el asunto en la Corte Internacional de La Haya, y ¿no es eso, en el actual estado del mundo, un precedente muy peligroso?", preguntó Boyd Carpenter.

"¿Quiere el Honorable diputado que yo envíe buques de guerra inmediatamente para expulsarlos?, replicó Bevin, Boyd Carpenter guardó silencio.

El 6 de noviembre, el Subsecretario parlamentario de Relaciones Exteriores, Ernest Davies, manifestó a la Cámara de los Comunes que Argentina tenía tres bases en el territorio disputado, y Chile dos. Dijo que Gran Bretaña ofreció llevar las disputas a la Corte Internacional de Justicia, pero que Argentina y Chile "no se habían aprovechado de ese ofrecimiento".

Davies dijo que Gran Bretaña mantendría su ofrecimiento de llevar la disputa ante la Corte Internacional.

DISMINUYE CRECIDA DE RIOS EN CALIFORNIA

SACRAMENTO (California, Estados Unidos, 23.— (UP.).— Los ríos californianos, con tremendas crecidas provocadas por las lluvias, comenzaron a bajar de nivel hoy, aparentemente poniendo fin a la crisis que ha durado cinco días y que obligó a 16.000 mil personas a huir de sus hogares en el valle central, causando daños materiales por un total de por lo menos, 20 millones de dólares.

Sin embargo, el Gobernador Earl Warren, ha mantenido en vigencia el estado de emergencia y ordenó que la Guardia Nacional prosiga lista a hacer frente a cualquiera emergencia.

CURIOSO ARRESTO DE UN MEDICO NATURISTA

SANTA BARBARA (California), 23.— (UP.)— James Martin, un doctor naturista a su manera, fué arrestado por la policía por violar el código de comercio y profesiones. Este doctor pinchó los dedos de los pies de una paciente.

La mujer-policía Doreen Meyer, que se hizo pasar por paciente, dijo que Martin le diagnosticó una enfermedad imaginaria y como remedio le pinchó los dedos de los pies. El "médico" también le dijo que tenía enfermo el corazón, los pulmones y el hígado, pero la mujer-policía lo arrestó cuando se disponía a pincharle el hígado.

3 MUERTOS, 50 HERIDOS EN DESCARRILAMIENTO EN C. SOARES, BRASIL

RIO DE JANEIRO, 23. (U. P.)— Tres personas murieron y 50 quedaron heridas, algunas de gravedad, al descarrilarse un tren procedente de Sao Paulo, en la estación Comendador Soares, a 50 kilómetros de Río.

Varios vagones saltaron de la vía y se destruyó también parte de la red eléctrica del ferrocarril. El movimiento quedó paralizado, y Minas Geraes, aislado. Se calcula que se necesitarán 24 horas para reparar los daños causados.

5 HERIDOS EN EXPLOSION FERROVIARIA, COLOMBIA

BOGOTA, 23 (U. P.)— Cinco trabajadores resultaron heridos al estallar un vagón-tanque con 18.000 galones de gasolina en el ferrocarril Ambalema Girardot, cerca de la estación Buenos Aires.

El tren, compuesto de cinco vagones, sufrió grandes daños, pero sólo hizo explosión un tanque.

ESPERAN BUEN TIEMPO PARA BUSCAR AVION QUE CAYO EN MONTE MORAN

JACKSON (Wyoming, EE. UU.) 23 (U. P.)— Un grupo de veteranos exploradores espera ansiosamente un cambio favorable en el mal tiempo reinante, antes de efectuar un nuevo intento de ubicar al avión DC-3 que se cree se estrelló en el monte Moran. El aeroplano llevaba a su bordo a diez miembros de la Tribes Mission, una orden religiosa, ocho niños y tres tripulantes.

El grupo compuesto de cuatro hombres, luchó durante varias horas con el viento en un esfuerzo para escalar el pico montañoso, pero no pudo seguir adelante debido a la poca visibilidad.

JACKSON (Wyoming, EE. UU.), 23.— (U. P.).— Un avión que buscaba los restos del aeroplano que se estrelló en el Monte Morán con 21 personas a bordo, los localizó a 3.900 metros sobre el nivel del mar. Carl Peterson hizo descender su aparato hasta poco más de 470 metros, e identificó parte de la cola y el fuselaje del avión; pero no logró ver señales de sobrevivientes.

DEPENDENCIA DE RUSIA PROBARAN AL PARTIDO COMUNISTA EN EE. UU.

WASHINGTON, 23.— (UP.)— El Departamento de Justicia está preparando pruebas en apoyo de su afirmación de que el partido comunista en Estados Unidos es un simple títere del Kremlin.

Funcionarios autorizados dijeron que el Departamento está en condiciones de presentar documentos y citar testigos en apoyo de su petición ante la nueva Junta sobre Actividades Subversivas de que exija que el partido se inscriba en el Gobierno como organización dominada por los soviéticos y dedicada a los propósitos revolucionarios del movimiento comunista mundial.

El Departamento manifestó a la Junta, que el partido comunista, controlado por la Unión Soviética, jamás se había desviado de la línea del comunismo mundial, recibe ayuda financiera de Moscú y rinde fidelidad a Rusia y no a Estados Unidos.

Añadió: "En el caso de una guerra entre la Unión Soviética y Estados Unidos los comunistas norteamericanos están obligados a actuar para derrotar los esfuerzos militares de Estados Unidos y ayudar a la Unión Soviética".

Original interpretación a una orden de desahucio

DAVENPORT (Iowa), 23. (U P.)— Jaimes Wigner recibió la orden de desahucio y se mudó de la casa que ocupaba con su esposa e hijos, pero la casa siguió ocupada por éstos. Ante el Juzgado expuso que el desahucio se dictó contra él y no contra su familia.

El juez estuvo de acuerdo, y el dueño de casa tendrá que cursar una nueva demanda contra todos y cada uno de los actuales ocupantes.

AVISO POR TELEFONO AL SHERIFF PARA QUE CERRARA SU CELDA

FARMINGTON (Urah), 23.— (UP.)— La campanilla del teléfono sonó en la casa del sheriff, Elegrande Hess, de Davis County. Una voz dijo: "Por favor venga y cierre la puerta de la celda".

Hess fué corriendo a la pequeña cárcel y encontró que uno de tres presos había huído, dejando abierta la puerta de la celda. Los otros dos presos, según dijeron, permanecieron en la pequeña cárcel por unos momentos, pero comenzaron a ponerse nerviosos. Finalmente, uno de ellos atravesó la calle y fué al almacén cercano para telefonear al sheriff lo que anotamos más arriba.

NUEVA ARMA ANTI TANQUE ENSAYAN

ABERDEEN (Maryland). 23 (U. P.)— El Secretario de Ejército, Frank Pace, reveló el perfeccionamiento de una nueva y potente arma contra tanques, capaz de poner fuera de combate "al más poderoso tanque enemigo conocido".

El arma, que es un rifle de 105 milímetros, que no retrocede al disparar y está montado en la parte trasera de un jeep, fué probado con éxito aquí. Su peso es relativamente liviano, y su movilidad hace posible que pueda ser manejado por dos hombres.

Tras presenciar la prueba con el arma en la base de experimentos de Aberdeen, Pace dijo que con el gran cañón "bazooka" de 3.5 pulgadas, que las fuerzas de las NU están utilizando en Corea, el "gran rifle" permitirá al soldado en el frente de batalla, derribar "el más potente tanque enemigo conocido".

DIRIGENTES POLITICOS ARRESTADOS EN CARACAS

CARACAS, 23.— (UP).— Las autoridades federales han ordenado la detención por quince días de los dirigentes del Partido Unión Republicana Democrática, por distribuir un manifiesto político y por violación del decreto que suspendió las garantías constitucionales, a raíz del asesinato del teniente coronel Delgado Chalbaud.

La orden se dictó en contra del presidente de la URD, doctor Ignacio Luis Arcaya.

La URD es un partido derechista moderado.

Control de exportaciones adoptará Estados Unidos

WASHINGTON, 23. (U. P.)— El Departamento de Comercio anunció un proyecto de reglamento de control de la exportación, cerrando los puertos de Estados Unidos a los buques extranjeros que transporten materiales estratégicos a la China comunista u otras regiones gobernadas por los comunistas.

Según el propuesto reglamento, todos los buques que entren al límite de tres millas de las aguas jurisdiccionales de Estados Unidos, tendrán que obtener licencias de exportación para las mercancías destinadas a las naciones comunistas o naciones vecinas, desde las cuales pudieran ser transbordadas, y si se tratara de materias estratégicas, para los cuales no pudiera obtenerse licencia de exportación, la carga tendría que ser descargada antes de que el buque pudiera continuar el viaje.

CAJA DE LA HABITACION

ARRENDAMIENTO TERRENOS EN PUENTE ALTO

Se piden propuestas para el arrendamiento de un lote de terrenos contiguos a la Población "MAIPO", de Puente Alto, que tienen una superficie de 14 hectáreas más o menos aprovechables para talajes de animales.

Las propuestas se abrirán en el Departamento de Propiedades de la Caja el viernes 1.o de diciembre a las 17 horas, en presencia de los interesados.

EL VICEPRESIDENTE EJECUTIVO

CONGRESO NACIONAL DE ARQUITECTURA Y EXPOSICION ANEXA IV CENTENARIO DE CONCEPCION

Se pone en conocimiento de los Arquitectos de Chile que el Congreso Nacional se realizará los días 7 al 10 de diciembre, y su Exposición Anexa se inaugurará el 1.o de diciembre.

Se agradecerá que los proyectos, acuarelas, etc., se remitan a la brevedad posible, con el fin de no atrasar los trabajos preliminares.

DELEGACION PROVINCIAL DE CONCEPCION DEL COLEGIO DE ARQUITECTOS DE CHILE

Mueblería BOLIVAR
RADIOS, LAMPARAS Y MUEBLES
SAN ALFONSO 12 (A 12 PASOS DE ALAMEDA)
CREDITOS 20 MESES PLAZO

SILLAS DE PASEO
CREDITOS sin PIE

METALUX
MONJITAS 843 ENTREPISO

ZAPATILLAS
DE CASA Y PARA LEVANTARSE DE CUERO
Modelos fuera de lo común
COMPRE DIRECTAMENTE EN LA FABRICA
LIRA 484
También con pequeñas fallas

F.CA DE CORTINAS METALICAS
Y Cerrajería Artística en general
REPARACIONES RAPIDAS
CHAPAS DE SEGURIDAD
RIVADENEYRA
Atiende llamados de provincias.
Arturo Prat 1444-Fono 54074

MANDE A LAVAR SU ROPA
A LA
Lavandería Automática Americana
M E R C E D 6 1 8
Camisas para caballeros, lavadas en forma impecable en 72 horas. Ropa blanca, entrega en 6 días, con los mejores materiales y el equipo más moderno.
Utilice nuestro servicio a domicilio,
LLAMANDO AL 490384
LIMPIADOS EN SECO

VENTAJAS QUE SE OBTIENEN CONSTRUYENDO AHORA

CONSTRUYENDOSE EN PLENO CENTRO DE ÑUÑOA

CALLE ROMAN DIAZ

1.o—Construyendo asegura su porvenir y el futuro para sus hijos.

2.o—El dinero invertido en edificaciones multiplica su capital y le garantiza una renta útil y positiva.

3.o—Si construye ahora, aún obtiene precios justos y razonables que más tarde costarán el doble.

4.o—Construir es hacer obra y engrandecer la nación, las Empresas constructoras bien organizadas hacen más con menos dinero, además dan trabajo a millares de hombres, desde el profesional hasta el más humilde trabajador.

5.o—La construcción es la principal industria del país y el primer mercado consumidor de materiales.

Antes de construir consulte para todo tipo de construcción, sin compromiso ninguno, ya sea directo o por Cajas:

EMPRESA CONSTRUCTORA PATRIMONIAL CIA. LTDA.
H U E R F A N O S N.o 1175
OFICINAS 702 y 703 — FONO N.o 62685

CASIMIR
PEINADO
Corte de 3 mt.. a $ 1.100.—
Primera, fino, id. $ 1.700.—
POR CUENTA DE FABRICA SE LIQUIDA
ROSAS 1142 - OFICINA 29

CALZADO CREDITOS
DAMAS CABALLEROS Y NIÑAS
CARTERAS
CREDITOS
Solo a un radio de 30 cuadras
SAN DIEGO 1889

CATRES DE BRONCE
MARQUESAS CROMADAS
ESTANTES CAMAS
10 DE JULIO 369
CREDITOS

SASTRERIA
Medidas finas materiales de primera
SURTIDO EN CASIMIRES
ROCHELLE
AMBOS, CHAQUETAS SPORT, PALM-BEACH
Confecciones
CREDITOS
A 20 MESES
CREDITOS
A 10 MESES
CREDITOS
SIN PIE 3 FACILIDADES UNA PARA CADA BOLSILLO
SAN ANTONIO 665
CONSULTENOS SEGURO QUE UNO DE NUESTROS SISTEMAS LE CONVENDRA
ATENCION DE 9 A 1 Y DE 4 A 8 P.M.

CLINICA DE CAMISAS
M. R.
San Antonio 470
TELEFONO 31952
ARREGLAMOS SUS CAMISAS. LAS DEJAMOS NUEVAS

"ADAM"
SASTRERIA
HECHURAS FINAS
CONFECCIONES
CREDITOS
Catedral 1274

RADIOS
SIN PIE
UN AÑO PLAZO
METALUX
MONJITAS 843
ENTREPISO

Los Técnicos
EUROPEOS A SUS ORDENES
FABRICA
CARTERAS
DENO con CUERO
$ 260.—
REEMBOLSOS
HUERFANOS 615 San Diego 273

HOY ULTIMO DIA
¡CUATRO MILLONES!
SORTEARA LA
LOTERIA DE CONCEPCION
MAÑANA
SABADO 25 DEL PRESENTE
COMPRE SU BOLETO DONDE
J. SPOERER Y CIA. LTDA.
HUERFANOS 1055 — LOCAL 323 — CASILLA 774
EL ENTERO . . . . $ 400.—
EL VIGESIMO . . . $ 20.—

ARTICULOS PARA REGALOS
Cerámica, Loza, Plaqué Cristalería Cuchillería nacional e importada.
DEPOSITO DE FABRICA
C R E D I T O S
CASA SONER
— SAN DIEGO 834 —

Sensacional oferta
D E
Novedosos juguetes
Antigua y acreditada fábrica ofrece al comercio, Departamentos de Bienestar Comités de Navidad y Sindicatos un extenso y variado surtido en juguetes de madera a precios sin competencia
Solicite cotización y haga su pedido oportunamente
Los Muermos N.o 44
FONOS: 83464 — 93860
CASILLA N.o 948
SANTIAGO

RELOJERIA "FONTENA"
MORANDE 448
Compostura garantida de relojes en 24 horas, vidrios en 5 minutos. Créditos en relojes y joyas a 10 y 12 meses plazo
P A R A N O V I O S :
Argollas grabadas desde $ 600.— PAR

RELOJES SUIZOS
ENTREGAMOS INMEDIATAMENTE
con sólo $ 400.- de pie
SALDO PAGADERO EN PEQUEÑAS CUOTAS MENSUALES
LOS SERENOS 475
5º PISO - OFICINA 503 - FONO 69628
POR CATEDRAL ENTRE MORANDE Y TEATINOS

COLO COLO ESTA OBLIGADO A GANAR A FERRO

PARA TOMAR EL PRIMER PUESTO

JUEGAN EL DOMINGO

En razón que el acto eleccionario del domingo termina a las 16 horas, la División de Honor de la Federación de Fútbol de Chile, fijó para ese día, a las 17 horas, el encuentro de los conjuntos profesionales del Colo Colo con Ferrobadminton.

Es obvio anotar el interés y trascendencia que ofrece este encuentro, principalmente para la entidad popular, que no oculta sus pretensiones al título de campeón de 1950, siendo muchos sus adeptos que están regocijándose por anticipado. Su cercanía con el puntero, que se ha parado en sus últimas presentaciones, abre al Colo Colo más posibilidades que a otras instituciones, y de ahí que los albos se esforzarán por conquistar el triunfo, en los seis partidos que les restan, para asegurar el mejor galardón del campeonato profesional.

Ferrobadminton será un duro rival para Colo Colo, quien no deberá descuidarse frente a un team que ha realizado meritorias presentaciones y que ha superado las mejores expectativas de sus dirigentes y decididos parciales. Ante los aurinegros han caído los más capacitados elencos y, entonces, la preguinta se hace fácil: ¿no podrán también caer los albos?

La posible alineación de los equipos será la siguiente:

COLO COLO: Escutti; Urroz y Farías; Campos, Sáez y Muñoz ;Aranda, Arias, Jiménez, M. Muñoz y Castro.

FERROBADMINTON: Coloma; Zamorano y Garrido; Lorca, Díaz y Román; Díaz, Vidal, González, Abatte y Zamora.

FIGURAS DE LA NATACION EN EL TORNEO DE LA "U"

Mañana a las 18 horas, en la piscina de Invencible Armada, la Asociación de Natación de la Universidad de Chile, dará comienzo a sus actividades de verano, realizando un torneo en el que intervendrán los mejores elementos estudiantiles, aparte de destacados exponentes de la Asociación Santiago.

El programa se presenta bastante novedoso, ya que comprende pruebas, tanto en hombres como en damas, para las distintas categorías.

El espectáculo se desarrollará de acuerdo con este orden:

DAMAS.— 50 metros pecho. Toda competidora.
50 metros espalda. Toda competidora.
50 metro slibre. Toda competidora.
25 metros libres. Juveniles.
POSTA 3 por 50 metros. Damas, toda competidora.
HOMBRES.— 100 metros libres. Todo competidor.
100 metros espalda. Todo competidor.
200 metros pecho. Todo competidor.
100 metros libre: 2.a y 3.a categorías.
POSTA 3 por 100. Hombres. Tres estilos, todo competidor.
JUVENILES — 50 metros libres.
50 metros espalda.
50 metros pecho.
POSTA 3 por 50. Jucenilles. Tres estilos.
INFANTILES — 25 metros libres.
25 metros espalda.
25 metros posta.
25 metros libres, menores de 14 años.
POSTA 3 por 25 metros, infantiles. Tres estilos.

$ 8.357.240 han recibido los clubes

En lo que va corrido del campeonato profesional, los doce clubes han recibido por concepto de entradas, la suma de 8 millones 357 mil 240 pesos, según un dato que nos proporcionó anoche la sección estadística de la División de Honor.

Los totales de lo recibido por cada club, son los siguientes:

AUDAX ITALIANO	$ 458.983.75
COLO COLO	1.460.070.—
EVERTON	549.321.50
FERROBADMINTON	214.811.75
GREEN CROSS	171.523.—
IBERIA	141.929.20
MAGALLANES	533.586.75
SANTIAGO	574.009.50
WANDERERS	973.607.55
U. CATOLICA	1.319.653.—
U. DE CHILE	1.169.778.—
U. ESPAÑOLA	789.966.—
TOTAL	$ 8.357.240.—

EL 17 CORREN EN ESTA CAPITAL LOS COCHES DE PISTA

La Rama de Automovilismo del Audax Italiano determinó definitivamente realizar el domingo 17 de diciembre próximo el "Circuito Arturo Alessandri", con la participación de coches de pista de las marcas "Maserati", "Alfa Romeo" y "Talbot", los que se presentarán por primera vez en el país.

En total se traerán de Buenos Aires 13 máquinas, las que serán piloteadas por volantes europeos y argentinos. Dos de ellas se destinarán a corredores chilenos, que con toda seguridad serán Bartolomé Ortiz e Ismael González.

El escenario del circuito internacional próximo será un amplio sector de Pedro de Valdivia norte.

DOS CANCHAS LIBRES HAY PARA EL DOMINGO

El Deportivo Julio Ruiz comunica que para el próximo domingo, tiene dos canchas a disposición de clubes de la Quinta Normal, que deseen ocuparlas. Los interesados pueden dirigirse a J. J. Pérez 4888, de 21 a 23 horas.

LA ADIP PRESENTA SU EQUIPO DE FUTBOL

El seleccionado de fútbol de la Asociación Deportiva de Instituciones Públicas (ADIP) realizará mañana, en la cancha del Estadio Lo Sáez, su primera presentación en público. En esta ocasión se medirá con el equipo del Deportivo Compañía de Electricidad.

Esta primera actuación que cumplirá el team de la ADIP ha despertado mucho interés entre los deportistas de las instituciones públicas de esta capital, pues próximamente realizará una jira por la zona sur, donde se medirá con poderosos elencos.

Por este motivo, los dirigentes del organismo deportivo de los empleados públicos nos han pedido citar a los jugadores que integran el seleccionado para mañana, en la cancha indicada, a las 16 horas.

D. ERNESTO ALVEAL VUELVE AL CONSEJO DE LA D. DE HONOR

Se ha reintegrado al Consejo de la División de Honor en calidad de delegado titular del Club Magallans, al señor Ernesto Alveal, que fué director de esa institución. El señor Alveal reemplazará a don Edmundo Hernández.

También el señor Eduardo Soffia substituirá como delegado suplente del Santiago Morning, al señor Mario Flores.

EL fútbol no ha escapado al modernismo, ni al afán de complicación que impera hoy en día en todas las actividades. El sistema de marcación que emplean todos los equipos, con escasas variantes entre uno y otro, ha terminado por producir un verdadero desórden en la alineación y numeración de los jugadores. Estoy seguro que el más preparado de los fanáticos que van a galería todos los domingos, no sabría en estos momentos dar a sus jugadores favoritos la ubicación que siempre tuvieron y que deben tener en un team de fútbol. La marcación, aceptada universalmente por los sistemas modernos, ha hecho pedazos y con insolencia los cánones tradicionales de los puestos que un hombre ocupa en el equipo. El fanático y el público sufren ahora las consecuencias de un revoltijo enorme, favorecido este desórden y esta inconsecuencia de carácter técnico, por el afán exagerado de los que creen saber más que nadie y que han llegado hasta destruír la única distribución que puede aceptar el fútbol desde que es fútbol. En alguna parte hemos leído o escuchado que el Colo Colo, por ejemplo, formó así: Escutti; Campos, Urroz y Farías; Sáez y G. Muñoz; Aranda, Candia, Jiménez, M. Muñoz y Castro. ¿Qué cosa es ésto? ¿Tres zagueros y dos mediozagueros?

Naturalmente que es necesario estar con la evolución de las cosas y de los hombres; pero eso no autoriza para caer en el ridículo, que tal significa leer o decir un equipo, con tres zagueros y dos mediozagueros. Dentro de la cancha, un entrenador puede distribuir a sus jugadores en la forma que mejor le parezca; pero no por eso si a un loco se le ocurre ubicar a todos, menos el arquero, en el puesto de puntero izquierdo, vamos a escribir en esa forma el equipo. No caeremos en ese ridículo.

A tal extremo ha llegado la exageración de los que "tanto saben", que la Federación de Fútbol de Chile se vió en la necesidad de enviar una circular en el sentido de que nada ni nadie podía alterar la constitución tradicional de un cuadro. Esto es: el N.o 1 para el arquero; el 2 para el zaguero derecho; el 3 para el zaguero izquierdo; el 4 para el medio zaguero derecho; el 5 para el centro mediozaguero; el 6 para el mediozaguero izquierdo; el 7 para el puntero derecho; el 8 para el inter derecho; el 9 para el centro delantero; el 10 para el inter izquierdo, y el 11 para el puntero izquierdo. Ahora, cómo quieran ubicarse ellos en la cancha, eso ya es otra cosa. Si gustan, el N.o 11 pueden situarlo de back centro, y el N.o 2 de centro delantero, o de la manera que se les venga a la cabeza; pero el team tendrá que leerse y decirse en la forma que lo establece el juego del fútbol. Cae en error y grande, quién así no lo hace.

BYE

CITACIONES

DEPORTIVO SAN LORENZO. — Junta general, hoy a las 21 horas, en Teniente Yávar 51.

DEPORTIVO MANUEL ACEVEDO. — Reunión general el domingo a las 11 horas, en Ernesto Samitt 183.

"El sueño de una noche de verano"

Un festival deportivo de alta jerarquía tendrá como escenario el Estadio Nacional, el domingo 3 de diciembre. Este espectáculo de gran atracción, ha sido organizado por la Fundación de Viviendas de Emergencia, obra que preside la señora Rosa Markmann de González Videla. También se destinarán fondos para incrementar el valioso aporte pro construcción del nuevo cuartel para el Cuerpo de Bomberos de Ñuñoa.

ESCUELAS MILITAR Y NAVAL

Uno de los números de atracción será, sin lugar a dudas, el que estará a cargo de las Escuelas Militar y Naval. Estos planteles presentarán algunas figuras alegóricas, para finalmente enfrentarse en un match de fútbol. En las graderías, las respectivas barras alentarán a los jugadores, con cantos, tallas y figuras.

CUADRO VERDE DE CARABINEROS

El público espera la reaparición de este prestigioso conjunto ecuestre nacional, el que en esta oportunidad, y como un homenaje al acto que se celebra, presentará números nuevos, que servirán para mostrar la destreza y habilidad de los jinetes, con pruebas que obligarán al aplauso y elogio del espectador.

El Cuadro Verde de Carabineros se encuentra sometido a un largo trabajo de preparación que ha de culminar con una brillante presentación.

"SUEÑO DE UNA NOCHE DE VERANO"

Otro de los números de interés de este festival, que se desarrollará en el Estadio Nacional, el domingo 3 de diciembre, será la reaparición del cuerpo de bailes del Liceo N.o 1 "Javiera Carrera". Presentará esta vez la hermosa pieza coreográfica "Sueño de una noche de Verano", con música de Mendelssohn, y que tanto éxito tuviera en su primera presentación, con motivo de la celebración del Día del Estadio.

OTROS NUMEROS

Completarán el programa, pruebas atléticas con intervención de los más destacados elementos de las diversas Asociaciones del país. Este torneo servirá, además, para mostrar al público el estado actual de los posibles integrantes del equipo, que ha de intervenir en los próximos Juegos Panamericanos.

Motociclismo y otros deportes han ofrecido su gentil concurso para dar mayor realce a este espectáculo, que promete alcanzar singular éxito, en todos los aspectos.

DONDE ALOJAN LOS BOXEADORES

En vista que muchos aficionados necesitan saber las direcciones de los pugilistas de provincias que han venido a intervenir en el Campeonato Nacional, damos a conocer en seguida la nómina de hoteles, donde se hallan hospedadas las delegaciones:

HOTEL LOGROÑO (San Antonio 331). Valdivia, Potrerillos y Tomé.

WINDSOR HOTEL (Arturo Prat 8). Curicó, Polpaico, Talca, Lota, Temuco y Chuquicamata.

BARCELONA (Alameda 2840). Sewell, Victoria y San Antonio.

BELGRADO (Ahumada 56). Schwager, María Elena, Pedro de Valdivia y Constitución.

IVANOVIC (Amunátegui 7). Río Negro y Osorno.

BEOVIC (Huérfanos 1012).— Río Bueno y Concepción.

RESIDENCIAL (Arturo Prat 313). Chiloé.

La delegación de Traiguén se encuenutra alojada en el Regimiento Tacna. En cuanto a los aficionados de Asociaciones cercanas, como Valparaíso, Casablanca y obras, sus representantes vienen a la capital cuando les corresponde actuar.

Vidrex M. R.
EN POLVO

MARQUESAS CROMADAS

CREDITOS SIN PIÉ
METALUX
MONJITAS 843
ENTREPISO

LAS PRIMERAS Frutas...

y cuídese de las colitis y catarros intestinales con
TABLETAS
GELOSAN 18
antidiarreicas, astringentes y calmantes.

Farmo-Química del Pacífico S.A.
Base: Glutinametilenoditanino, M. R.

ARGOLLAS
PARA NOVIOS DESDE
$ 500.--
14 kilates, el par grabadas.
18 kilates, desde $ 800.— el par, grabadas.
DESPACHAMOS CONTRA REEMBOLSO
Joyería Danziger
— SAN ANTONIO 344 —

OFERTAS DE TEMPORADA
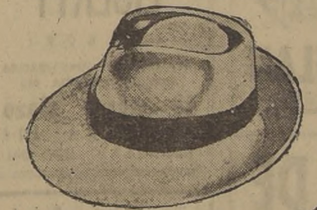
BROOKS
Brisa, fresco, liviano, elegante
Hormados a mano con clochas importadas de Ecuador.
$ 950.- 850.- 780.- 680.- y 520.-
Hormados a medida en clochas "Montecristo", "Cuenca" o finísimos "Brisa".
$ 3.000.- 2.500.- 2.000.- 1.500.- y 1.200.-

Créfor
TENIDAS SPORT
Fina gabardina de algodón, lavable, colores: café, habano, beige, verde azul pizarra.

Camisa	$ 600.—
Pantalón	650.—
Casaca modelo aviación	820.—
Casaca con cierre y bolsillos parche	1.150.—
Sombrero de la misma calidad y colores	300.—

"LA NACION"
946 PORTAL FERNANDEZ CONCHA 946
REEMBOLSOS, CASILLA 3684.

MADERAS TERCIADAS
ENCHAPADURAS AMERICANAS
NOGAL, CAOBA Y RAICES, TULIPA, PEGAMOIDE
SAN FRANCISCO 258

PIDALO A SU DISTRIBUIDOR O A LA FABRICA
SANTA ROSA 1857 - Fono 51833

RADIADORES "WIROLIT" PARA AUTOMOVILES Y CAMIONES
CUEVAS 1763
FONO 52369

TORNEROS DE 1.a Y 2.a
MECANICOS DE 1.a Y 2.a
Necesita "FAMAE"; buen salario previa prueba práctica de competencia.
Tratar: Jefatura de Fabricaciones, de lunes a viernes
AVDA. PEDRO MONTT 1606

SEÑORA
PRUEBE UD LOS VERDADEROS
CAPELETTI
A LA BOLOÑESA!
QUE SE VENDEN EN
IRENE ARIZTIA 827
(Por San Antonio, frente al Capri).
¡Y me agradecerá el consejo!
IRENE ARIZTIA 827
(FRENTE AL CAPRI)

BOTILLERIA EUROPEA
10 de Julio 87 - Telefono 35555
Pone en conocimiento de sus clientes y amigos, que ha renovado y ampliado totalmente su surtido, contando ahora con el más amplio del ramo, tanto en licores nacionales como importados, en todos sus tipos y marcas, a los mejores precios de la plaza.
Solicítenos telefónicamente lo que necesita y lo tendrá en su casa sin ningún recargo.
Próxima inauguración de las secciones Abarrotes y Fiambrería en el mismo local.
BOTILLERIA EUROPEA ha pasado ahora a ser propiedad de la Sociedad
ZAMPIGHI, MAGNOLFI y Cía. Ltda.
SOLICITENOS GRATIS RECETARIO PARA COCKTAILS

HOSTERIA CARROZA
RECOLETA 2307 — FONO 60342
presenta:
SABADO y DOMINGO

y "TRIO BAMBI"
SABADO: Elección de la reina del Sector Norte.
JUEVES 30: Coronación y Velada Bufa en el Teatro Chile.

"La Nación" auspiciará otro Certamen Provincial de Fútbol de los Barrios

Siguen activándose los preparativos para la iniciación del tercer torneo provincial de fútbol de los barrios.

Este importante certamen que todos los años ha sido muy bien acogido por los diferentes clubes populares, será de nuevo auspiciado por el diario de los deportistas, LA NACION.

Hasta el momento son muchas las instituciones que han acudido a la secretaría general a retirar las bases y solicitar pormenores del torneo que se iniciará en la primera quincena de enero de 1951.

El presidente del certamen, señor Alfonso Cabrera Leal, atiende todos los días las solicitudes de inscripciones en el salón de peluquería Santiago, que está ubicado en Avenida Las Rejas al llegar a Ecuador.

Se cuenta hasta el momento con varios premios, entre los que se destacan: Gran Copa LA NACION, Trofeo Bartolomé Ortiz, Gran Copa Natacha Méndez, Trofeo donado por el presidente del Sindicato Dueños de Microbuses, señor Oscar Palma; Trofeo Santiago Morning, y varios premios donados por la administración del Estadio Popular Santiago Morning.

Varias noticias sobre deportes

AJEDREZ DE LO OVALLE.— El torneo de primera categoría se iniciará el domingo 3 de diciembre próximo, a las 16.30 horas. El jugador y socio de esta institución Dr. Luis Moya Espinoza, que se halla radicado en Sewell, formará en el equipo de Rancagua que se enfrentará al Club de Ajedrez de Talca, en esta última ciudad el 26 del presente mes.

FESTIVAL DE BENEFICIO.— En el Teatro Caupolicán se efectuará esta noche un festival artístico en beneficio del dirigente deportivo de los suplementeros, Zorobabel González. Actuarán los mejores artistas nacionales, encabezados por el primer actor Alejandro Flores.

PIMPON.— El Club Defensor Víctor Manuel efectuará un festival de pimpón hoy, en su sede social de Miguel León Prado 614.

BAILE DEL PALAIS ROYAL. —Esta institución ha organizado un baile de carnaval para mañana en la Quinta "Los Naranjos". Presidirán esta fiesta S. M. Teresa I y su corte de honor.

AMISTOSOS.— El Deportivo EDAA venció con sus tres equipos al Deportivo Quinta Normal. El primer elenco del vencedor formó con Blanco; Jara y Plaza; Mohena, Gutiérrez y Fernández; Arancibia (Martínez), Miño, Artega, Piña y Sánchez.

—Por el campeonato organizado por el Club "Francisco Platko", el club Galleguillos venció con dos equipos al Platko. El Trolebuses venció 3-0 con el segundo cuadro al Unión Sucre y por 3-2 con el primero. A. Lazo empató con P. Iglesias en segunda, y el primero del A. Lazo ganó por la cuenta mínima.

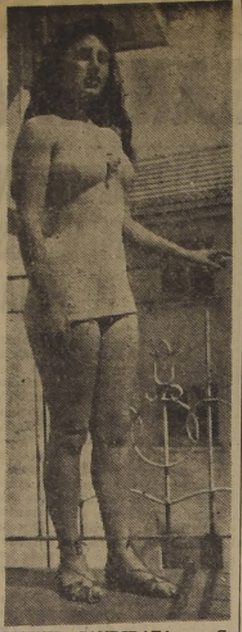

JUVENIL CANDIDATA. — Es Lylian Collarte Tobar, candidata a Reina de las Fiestas Primaverales de la Población "Vicente Navarrete". Mañana habrá un baile en su honor en el salón "Indac", San Isidro N.o 2336, a las 21 horas.

PROTESTA EL SEÑOR ALEJANDRO RIVERA

El presidente del Consejo Nacional de Deportes, don Alejandro Rivera Bascur, nos ha pedido la publicación de la siguiente aclaración:

"En la prensa de hoy, y en la propaganda de determinado candidato a la senaduría por Santiago, se anuncia mi nombre dando la seguridad del voto que emitiré.

Protesto airadamente de este atropello a mi persona, ya que nadie honradamente puede aseverar que lo he autorizado para tal objeto.

Lo más grave es que se me individualiza como presidente del Consejo Nacional de Deportes.

Aprovecho, al efecto, la oportunidad para declarar públicamente que soy totalmente apolítico, que jamás he firmado los registros de partido alguno y que en tal condición me mantendré mientras sea dirigente de deporte, pues estoy convencido de que éste debe estar dirigido, por lo menos en sus cabezas más visibles, por gente independiente en todo orden de cosas, ya que necesita el apoyo constante de los Poderes del Estado, de los partidos políticos y de la opinión pública en general, sin discriminación de ninguna especie.— **Alejandro Rivera Bascur**, Santiago, 23 de noviembre de 1950.

SE REUNIRAN LOS GERENTES

Bajo el auspicio del Club Magallanes se hará una reunión de gerentes de las distintas instituciones, con el objeto de uniformar el criterio en la confección de los cupones de las cuotas sociales, recaudaciones y otros aspectos, que por ahora afectan a todos los clubes.

El paso dado por los albicelestes tiende a eliminar diversas dificultades, y a hacer más fácil el control en las entradas de los campos deportivos.

PRACTICARAN HOY LOS "VIEJOS CRACKS"

En preparación de próximos compromisos, el conjunto que forman los "Viejos Cracks" del Colo Colo, practicará hoy a las 17.30 horas, en el Estadio de la entidad alba, Avenida Balmaceda frente a Ricardo Cumming.

La asistencia a este entrenamiento es obligatoria para todos los efectivos, en razón de que se desea presentar un buen cuadro, frente a capacitados elencos del norte y sur del país.

TORNEO DE TIRO DE LAS FUERZAS ARMADAS

COMENZARA HOY EN POLIGONO RECOLETA

En los stands del Polígono de Recoleta se dará comienzo a las 9 horas de hoy, al Campeonato de Tiro al Blanco entre el personal de las tres ramas de la Defensa Nacional, en el que intervendrán los Jefes, Oficiales y Suboficiales de las Fuerzas Armadas.

En seguida damos a conocer la nómina de inscritos en las distintas pruebas:

EQUIPO DE JEFES.— Tiro de Pistola a 25 metros.

EJERCITO.— Teniente Coronel, señor Ramón Díaz A.; Teniente Coronel, señor Guillermo Toledo; Mayor, señor Mauricio Barbosa; Mayor, señor Francisco Yuri; Mayor, señor Eduardo Guillmore; Mayor, señor Antonio Encina.

ARMADA.— Capitán de Fragata, señor Luis Winter; Capitán de Corbeta, señor Pablo Astudillo; Capitán de Corbeta, señor Patricio Carvajal; Capitán de Corbeta, señor Hernán Prat; Capitán de Corbeta, señor Mario Mutis; Capitán de Corbeta, señor Mariano Campos y Capitán de Corbeta, señor Tomás Pérez.

FUERZA AEREA.— Comandante de Escuadrilla, señor Marcos Loyola; Comandante de Escuadrilla, señor Carlos Barría; Comandante de Escuadrilla, señor René Cárcamo; Capitán de Bandada, señor Fernando Sarabia; Capitán de Bandada, señor Ignacio Román; Capitán de Bandada, señor Edilio del Campo, y Capitán de Bandada, señor Pedro Orrego.

EQUIPOS DE OFICIALES.— Tiro de Pistola a 50 metros.

EJERCITO.— Capitanes Jorge Santana M. y Hernán Fuentes B.; Tenientes: Luis Carmona, Francisco Jenscke, Virgilio Espinoza y Domingo Sepúlveda.

ARMADA.— Tenientes 1.os: Federico Katz, Alfredo Soto, Jaime de Ferari, Luis Eberhard; Tenientes 2.os: Hugo Encina y Edgardo Appel y Subteniente, Arturo Ramírez.

AVIACION.— Tenientes 1.os: Guillermo Iglesias y Humberto Magliochetti; Subtenientes: Augusto Posottock, Edgardo Osses, Werner Haase y Gastón Oyarzún.

EQUIPO DE SUBOFICIALES.

EJERCITO.— Brigadier Fernando Urrutia, Florentino Candia, Octavio Contreras, Daniel Pastene, Manuel Zúñiga; Sargentos 1.os: Francisco Reyes, Juan Mendoza, Luis Bonilla; Vices 1.os: Bonifacio Godoy, José Cárcamo y Miguel Ortega; Sargentos 2.os: Sabino Garay, Benito Sperguel, Luis Vilchez; Cabos: Angel Hernández, Germán Zamora, Alberto Cruzat, Eduardo Moreira, Luis San Martín, y Vices 1.os: Luis Henríquez y Bartolomé Silva.

ARMADA.— Suboficiales: Julio Cebrero, Juan Altamirano; Sargentos 1.os: Juan Bon, Ernesto Pérez, Francisco Ramírez; Sargentos 2.os: Eduardo Romero, Luis Correa, Gerónimo Paillequeo, Luis Lovola, Carlos Candia, Pedro Espinoza, Isauro Chaparro, Moisés Fernández, Ramón Figueroa, Héctor Pinto; Cabos: Rolando Aravena, Juan Soto, Pedro Videla, Manuel Valenzuela, Pedro Andrades, y Marcos Pérez.

AVIACION. — Suboficiales: Alejandro Vidal, Pablo Corrales, Manuel Espinoza, Jorge López, Adán Pino, Nicanor González, Francisco Cruz; Sargentos 1.os: Greforio Farías, Olegario Méndez, José Rocha, Francisco Rodríguez; Sargentos 2.os: Eduardo Zambra, Hernán Palma, Roberto Rosales, Jorge Medel, Francisco Jiménez, Carlos Rojas; Cabos: Julio García, Leopoldo Sánchez, Miguel Caro, Guillermo Cisternas, Demetrio Cario, Suboficial, Gerardo Cárdenas, y Soldado: Luis Susarte.

Dejemos que opine el PÚBLICO

RECLAMO DE UN JUGADOR PROFESIONAL

Ingresé a la rama de fútbol del club de colonia "Israelita Maccabí", el año 1949, para actuar en defensa de éste por la División de Ascenso de la Federación de Fútbol Santiago. Lo hice por intermedio del señor Máximo Garay, ex entrenador de "Badminton", club al que pertenecí durante ocho años, habiendo sido jugador profesional durante los años 1939 y 1941. Durante lo ocho años, jamás tuve dificultades de ninguna índole con mis dirigentes, retirándome de él únicamente mirando el aspecto económico. Por tal motivo, el año 1946 pedí "pase" para el club Compañía de Gas, donde actué durante dos años, con la consideración y aprecio de compañeros de trabajo y dirigentes. Al retirarme de dicha compañía lo hice con el fin de independizarme y opté por ingresar al "Maccabí" dando crédito a todo lo que se me ofreció antes de firmar los registros.

Mi sueldo que sería de $ 500 durante los primeros meses anduvo más o menos bien. Digo más o menos porque para cobrarlo teníamos que esperar hasta el 10 o 12 de cada mes, más unas trasnochadas hasta la una de la madrugada, 3 o 4 veces antes de pagarnos. Esto parecía algo más que burla, y nuestros reclamos nadie los oía. Esto fué dando un fruto muy pronto y empezaron los cambios de jugadores en cada partido hasta el 29 de noviembre, fecha en que se fué a jugar con el América de Rancagua, y sólo llegaron a cumplir ese compromiso ocho jugadores solamente. El score fué 8 por 0. Para el América, un gran triunfo; para el Maccabí un desastre.

Mi protesta es clara y justa. Maccabí me adeuda $ 2.500 hace 8 meses, durante los cuales he recibido diferentes disculpas. Ellos se basan en que no hay contratos firmados, por lo tanto, el jugador no tiene ninguna defensa.

Con publicar la presente sé que nada voy a ganar, pero servirá para quienes pretendan ingresar a este club tengan una idea de como son sus dirigentes, todos con una sonrisa falsa y llena de maldad, porque no hay otra manera de llamarlo. Considero que el jugador que cumple con los entrenamientos (3 por semanas) y juega el domingo, tiene derecho a cobrar su sueldo convenido.

Para terminar mi protesta quiero dejar constancia que lo hago defendiendo únicamente mis interesés.

Se despide de usted.— **Oscar Andrade Reveco**, ex jugador de Badminton.

LABORATORIO DENTAL "RAKOS"
Repara en una hora. Dientes quebrados, reemplaza en 30 minutos.
DENTADURAS ROTAS
PASAJE MATTE 81-2.o PISO OFICINA 222 — ENTRADA DIAGONAL, HUERFANOS CON ESTADO
Despachos de provincias en el mismo día. Atención permanente de 9 A. M. hasta 8.

RELOJES DE OCASION
Suizos, de ancla, 15 rubíes. Damos tarjeta de garantía
RELOJERIA ASMARA
Pasaje Consistorial - Local 40 (Entrada al Pasaje por Monjitas entre San Antonio y ... de Mayo)
PRECIOS REGALADOS, DESDE $ 650 HASTA $ 985

ANAFES PRIMUS M. R.
Y SUS REPUESTOS LEGITIMOS, EN CASA PRIMUS
SAN DIEGO 59
ARMERIA SAN DIEGO

La Americana Modas
REALIZAMOS TRAJES Y BATAS DE LANA, SEDA, TRAJES 2 PIEZAS, ABRIGOS 3/4, TAPADOS, TRAJES SASTRE, ETC. ULTIMA MODA
CREDITOS
SAN DIEGO 472
FRENTE PLAZA ALMAGRO

NO ENTREGUE SU RELOJ
en manos inexpertas. Consulte a
CASA CARS
SAN ANTONIO N.o 521 — FONO 32803 —
EDIFICIO CAPRI

MEDIAS NYLON
"Labán", sin costura	$ 99.—
Malla 51, 30 Denier	100.—
"Labán", 15 Denier	120.—
30 Den. cost. obscura	120.—
15 Denier, de pelo	130.—
Malla 54-20 Denier	130.—
20 Den. cost. obscura	140.—
Talón y pie negro	150.—
15 Den. cost. obscura	150.—
"Sultana", 10 Denier	180.—
Pelo, talón sombra	180.—
Tipo Nylon Dupont	52.—
Despachos rápidos a provincias desde tres pares, contra reembolso.
H. MARCUSON
SAN DIEGO 87

SE OFRECE Cortador-Sastre CON CLIENTELA
Antiguo cortador Sastrería "Moneda". Recibe hechuras finas y toda clase composturas. Atiende a domicilio.
LOPEZ 812
BARRIO INDEPENDENCIA

Fábrica de Ropa Interior, fina "DAMITAS"
MERCED 712
Plazuela frente a la Basílica de la Merced (rincón)
FONO 32395
Para preparar los nuevos modelos de Primavera y Verano,
LIQUIDAREMOS
totalmente todas las existencias en Ropa Interior. Hay: Combinaciones, Camisones, Mañanitas, Batas de levantarse, Blusas, etc.
NOTA: Trabajo sobre medida. Ropa interior para novias se tomarán sólo con no menos de 25 días previos

LA REINA MUEBLES
RADIOS CREDITOS
SAN ANTONIO 650

OPORTUNIDAD
$ 8.500.—
Regio amoblado de comedor, compuesto de gran buffet, con doble vitrina, mesa anchapada, de correderas, ocho sillas tapizadas en felpa, estado flamante.
$ 4.300.—
Living Reina Ana, con cojines tapizados, en rico gobelino floreado, fondo claro
$ 980.—
Preciosa licorera normanda, tallada a mano, especial para un regalo.
657 — NATANIEL — 657

Empaquetaduras de CULATA
Studebaker, Dodge, Packard, Willys, Jeep, Hudson, G. M. C., Ford, Chevrolet.
Bujías Champion $ 85 c/u.
ALAMEDA 2827

ESTANTES CAMAS 10 MESES PLAZO
CASA BRONCELAN
SAN PABLO 2715

DIENTES ANTIESTETICOS
y en posición irregular reciben perfecta armonía en aspecto con fundas de porcelana.
Dentaduras artificiales últimos sistemas, con o sin paladar.
Se coloca la dentadura postiza inmediatamente después de haber hecho las extracciones.
¡Pida terminación urgente! Clínica Dr. A. RODRIGUEZ
Pasaje Agustín Edwards 29 Entrepiso 111
Entrada por AHUMADA N.o 312 — FONO 67378

CASA ALONSO
21 DE MAYO 817 — FONO 63049
MENAJE CREDITOS
MEJOR Y MAS BARATO

TAPICERIA DE AUTOMOVILES
DE JUAN VERGARA A.
Se hace toda clase de tapicería y fundas, ajustes de puertas, cambio cremalleras y correderas para vidrio, cambio vidrios inastillables, arreglos de chapas manillas con llaves, pisos de goma, etc. Todo trabajo se entrega en el día.
DIEZ DE JULIO N.o 365 INTERIOR
— TELEFONO 35320 —

Para almorzar y comer bien, vaya al
CASINO DEL CLUB DIEGO PORTALES
TEATINOS 307
Atendido por el nuevo concesionario
JOSE VILLABLANCA Q.
Se atienden banquetes

COMPRAMOS RELOJES MALOS
MAC IVER 765
— Esquina Esmeralda —
TALLER DE RELOJERIA

Peletería EUROPEA
Inauguró su departamento de modas. LE OFRECEMOS Trajes sastre, Batas, Abrigos, Tres cuartos, Faldas, Blusas, Medias Nylon.
GRANDES FACILIDADES DE PAGO
SANTO DOMINGO 1033
AL LADO DE LA COMPAÑIA DE GAS

IMPORTACION DE MAQUINAS
para la elaboración de MADERAS
Máquinas para maestranzas y talleres. Máquinas y herramientas en general.
HAMDORF Y CIA.
ESTADO 152 — OFICINA 72
Casilla 9591 — Santiago

MEDIAS NYLON
PRIMICIA
Super velo Gilda, talón y costura, Marrón . . $ 170
Super velo, talón sombra, Gilda . . . . $ 160
Super velo, costura negra, Gilda . . . . . . $ 150
Muy fina, costura negra, Gilda . . . . . . $ 100
BLUSAS
Popelina bordadas, de seda, manga larga . . . $ 180
Manga corta . . . . $ 150
Despacho contra reembolso y Portal BULNES 414, Esquina Merced.
Julio Prado 1855

TRANSFORMACIONES Y TODA CLASE DE COMPOSTURAS DE JOYAS Y RELOJES
EDUARDO Y OTTO WAAK
Ex jefes taller Casa Weil
Calle PHILLIPS N.o 74
ex calle Central, entre Merced y Monjitas
Fono 35269 — Casilla 1656

CATRES de BRONCE
10 MESES PLAZO
CASA BRONCELAN
SAN PABLO 2715

CAJA DE FONDOS
COMPRO
TRATAR:
Portal Bulnes 414
PRIMERA ESCALERA ENTRANDO POR MERCED

RESTAURANT "GERTRUD"
AGUSTINAS 654 — ALTOS
— FONO 31563 —
Ofrece: almuerzo abundante sano.
$ 36.—
COMIDA A LA CARTA
Viandas a domicilio. Rebajas mensuales

CAMA COMPLETA... ¡¡LLEGAR Y ACOSTARSE!!
TODO POR $ 2.000.—
Y CON SOLO $ 200.— MENSUALES A SOLA FIRMA
CASA Edith
en SANTO DOMINGO 3027
le ofrece además: Catres de bronce, marquesas cromadas y con tablero; somieres de huincha y de alambre reforzados; colchones de lana y algodón; sobrecamas, frazadas de lana; cubrecamas de raso, sábanas, colchas y toda clase de ropa de cama en general.
CASA EDITH. - Sto. Domingo 3027
CASA PARTICULAR, ENTRE MAIPU Y HERRERA.
CASA Edith
STO. DOMINGO 3027

BOLETOS DE EMPEÑO
ORO — JOYAS
COMPRAMOS
Antes de vender, consúltenos
RELOJERIA Y JOYERIA "DRUVI"
SAN ANTONIO 80
Esquina Moneda
— FONO 61766 —

BOTERIA "SAN AGUSTIN"
MIRAFLORES 421
Calzado hecho a mano, para damas y caballeros.
ESPECIALIDAD EN BOTAS DE MONTAR
TELEFONO 35171

MODAS "LIBERTY"
OFRECE:
Trajes sastre, tres cuartos, vestidos, carteras, etc.
10 meses plazo
AHUMADA 116
OFICINA 5 — FONO 68041

SE TRASPASA LOCAL COMERCIAL
A TRES CUADRAS DE LA ALAMEDA, CON INSTALACIONES Y TELEFONO, ENTREGA INMEDIATA.
TRATAR de 2 a 5 de la tarde
— EN —
LIRA 126
DEPARTAMENTO N

JOYAS
Compra-venta de brillantes, oro, platino, plata, boletos de empeño, relojes, objetos de porcelana
Pagamos los mejores precios.
AHUMADA 161
DIAMANT CLUB
FONO 80981

ULCERAS DE LAS PIERNAS
Esta afección crónica y rebelde se cura con absoluta seguridad, sin reposo, ni cama, ni pomadas, bastando sólo atenciones periódicas.
Para mayores informes, solicite un folleto informativo, gratis.
Atención: 2.30 a 7 P.M.
CARMEN 78
FONO 36638

VINOS
DE LA ZONA DEL MAIPO
Venta del productor al consumidor
Y de las mejores viñas de Santiago
PRECIOS:
Chuicos, desde . . . $ 100.—
Damajuanas, desde . . 90.—
Garrafas . . . . . 75.—
Y todo el extenso surtido de licores, a precios bajísimos.
Reparto a domicilio
BOTILLERIA "LA VENDIMIA"
SAN DIEGO 1930
FONO 53580

SILLITAS - PASEO
Coches - Cuna, Marquesas baranda, Bañitos, Catres bronce, Marquesas cromadas, Colchones, Cubrecamas, Frazadas, Colchas, Juegos sábanas, Lámparas cristal, Relojes, aluminio, Cuchillería, Artículos para regalos.
VENDO POR CUOTAS MENSUALES
HUERFANOS 920
Cuarto piso - Oficina 409

CASIMIRES ITALIANOS
Recién llegados, de finísima calidad, colores de verano, con fuertes rebajas del precio oficial, ofrece:
Marcelo Uranga
COMPAÑIA 1291 - OF. 214

ABOGADO
SANCHEZ DEL POZO
Especialmente asuntos y juicios de matrimonio. Posesiones efectivas, particiones.
De 11 a 12.30 y de 17 a 19 horas.
Moneda 1137—Of. 78
FONO 80813

FUNDO CON VIÑA O VIÑA SOLA
COMPRO CUALQUIERA EXTENSION HASTA
$ 40.000.000.—
J. Fco. GOMEZ G. Cía.
TENDERINI 139
SANTIAGO

CALAMINA HIDRAULICA
SEÑOR CONSTRUCTOR:
Invierta y economice dinero, empleando en sus construcciones "CALAMINA HIDRAULICA", el mejor, más resistente y durable techo de cartón, fabricado en Chile.
Especial para casas de emergencia, campamentos de costa, cordillera, galpones y gallineros.
CALLE LOS MUERMOS N.o 44
TELEFONOS 83464 — 93860
CASILLA 948 — SANTIAGO

HELADERAS
FACILIDADES SIN PIE
METALUX
MONJITAS 843 - ENTRE PISO

MUEBLES CONFORTABLES "PRAGA"
MERCED 631 - FONO 30117
Gran exposición de toda clase de muebles confortables, comedores de estilo y muebles sueltos. Composturas, transformaciones fundas, etc. Precios sumamente bajos. Créditos. Visítenos sin compromiso alguno.

COMPRE AHORA BICICLETAS
NACIONALES TIPO FRANCES
Eiffel M. R.
CREDITOS
UNICOS DISTRIBUIDORES
CASA MANDEL
A. PRAT 740
SABADOS ATENDEMOS TODO EL DIA

CREDITOS
Como desee el comprador
RELOJES
de afamadas marcas: CERTINA — MARVIN ELECTION, etc.
Precios convenientes. Composturas por técnicos extranjeros. Garantía. Seriedad.
BASCUÑAN 67
NO CONFUNDIR

PARA TODOS SUS HIJITOS GRANDES Y CHIQUITOS
"CAMISAS PEPITO"
ya están en venta en
Arturo Prat 70

CLINICA DENTAL
ESPECIALIDAD EN DENTADURAS ARTIFICIALES
Radiografías y toda clase de trabajos dentales
Diariamente de 2 a 6 P. M.
HONORARIOS MODICOS
Avda. Matta 784

RADIOS SIN PIE
NUEVA YORK 61
NUEVA SECCION
FOTOTIMAR

DENTADURAS INMEDIATAS
Después extracciones
Dentaduras artificiales con o sin paladar. CORONAS, FUNDAS para dientes averiados o antiestéticos. Los últimos progresos en estética dental. RAPIDEZ EN LA EJECUCION
CLINICA DENTAL "EDWARDS"
Pasaje Agustín Edwards 29, Entrepiso 111, entrada por Ahumada 312 — FONO 67378.

CREDITOS
Pascual
SASTRE
SAN DIEGO 928

SEDAS
VENTAS DIRECTAS AL PUBLICO
con precios bajísimos
ALGUNAS OFERTAS:
SEDA blanca para Primera Comunión	$ 85.—
TAFETAN de seda	105.—
REVERSIBLE	108.—
SEDA RAYON	128.—
SEDA estampada	108.—
CREP SATAN	72.—
MONGOL	70.—
Además, gran surtido en telas y tejidos de lana para primavera.
FABRICA UNIVERSAL TEXTIL LTDA.
Irarrázaval 440
(Frente al Teatro Andes)

Hoy habrá pimpón entre juveniles

La Asociación de Tenis de Mesa de Santiago ha fijado para hoy varios partidos correspondientes al Campeonato Individual para Juveniles, en la serie "C".

Estos encuentros, que se harán a las 21 horas, en el local del Magallanes, calle Dieciocho N.o 314, serán protagonizados por Héctor Venegas, Enrique Durán, del Club Mi Casa; Ernesto Cabezas, del Libertad; Luis Muñoz, de la "U"; Miguel Saltivari, del Sporting, y Bernardo Sepúlveda, de la Unión Española.

INSTITUTO
DE ENFERMEDADES DE SEÑORAS

CARMEN 78 — IES — FONO 36638

ESTERILIDAD — FLUJOS — HEMORRAGIAS

Transfusión sanguínea. Laboratorio clínico. Ultratermia. Rayos X. Diagnóstico precoz del embarazo. Trastornos de la edad crítica. Menstruaciones irregulares. Menstruaciones dolorosas. Alteraciones urinarias. Abortos a repetición. Tuberculosis genital. Tumores genitales. Dolores pelvianos. Cáncer genital. Prurito vulvar.

Servicio de Emergencia permanente — Atención especializada Afecciones Ginecológicas

SOLICITE FOLLETO EXPLICATIVO SOBRE SU AFECCION

PRECIOS CONVENCIONALES

ATENCION DE 3 A 7.30 P. M.

FERROCARRILES DEL ESTADO

Propuestas Públicas por Materiales

Se llama a propuestas públicas para la provisión de los siguientes materiales, las que se abrirán en la oficina del suscrito, en la Sección Adquisiciones del Departamento de Materiales y Almacenes (Estación Central), a las 10 horas

El 24 de Noviembre de 1950. Grupo N.o 5

ENSERES Y ROPAS PARA COCHES Y VAPORES: ALMOHADAS; BACINICAS; BOTELLAS vidrio; COLCHONES lana; FRAZADAS; FUNDAS; SALIVERAS; TOALLAS felpudas y de papel; VASOS y PORTAVASOS niquelados; BOLSAS de lona para ropa; COLCHAS; SABANAS; TOALLAS de rueda; ASADERAS; BATIDORES de alambre; CACEROLAS; CAFETERAS; CEDAZOS; COLADORES; CUCHARONES; CUCHILLOS; ESPUMADERAS; EXPRIMIDORES de limón; FONDOS de aluminio y fierro estañado; GAMELAS; JARROS fierro enlozado; PAÑOS para cocina, despensa, copas y para carne; PLATOS fierro enlozado; PLATILLOS loza; PORTAVIANDAS; SARTENES; SOPERAS; TAZAS loza; TETERAS; VASOS de cristal y SERVILLETAS grandes, etc., etc.

El 1.o de Diciembre de 1950. Propuesta Pública Especial N.o 9

MATERIALES ELECTRICOS EN GENERAL: 300 TUBOS fluorescentes y PARTIDORES para tubos; 130 LAMPARILLAS para autos y para tableros de autos; TABLEROS mármol, completos, de 1 y 2 circuitos; PLACAS unipolares y bipolares; TORNILLOS contacto para placas y tapones; CORONILLAS tipo K-II y K-III para placas; FUSIBLES aéreos; BALINES fusibles diferentes tipos; ALAMBRE de plata para fusibles 6-A y 15-A; ENCHUFES machos y hembras, bipolares; INTERRUPTORES giratorios y de palanca; PORTALAMPARAS tipos diferentes; BASES rectas y PANTALLAS fierro enlozado; AISLADORES rollo y campana de loza; GANCHOS curvos de fierro para aisladores campana; CAJAS derivación 3 y 4 salidas; TEES porcelana para tubos Bergman; TUBOS Bergman con coplas; TUBO metálico flexible; ABRAZADERAS de 2 y 1 pata para tubos Bergman; LAMPARILLAS para linternas; LINTERNAS 3 pilas; PASTA para soldar; ROSETAS; NIPLES suspensión; CAMPANILLAS para timbres; CINTA aisladora, negra; PAPEL fish tratado, espesor diferente; EBONITA en planchas y barras; FIBRA en barras y planchas; CARTON pressphan o fullerboad espesor diferente; PILAS Leclanché para teléfonos y N.os 6 para timbres y 10 para linternas; MICA en planchas; CLIPS para baterías; AMPERIMETRO térmico; CUADROS indicadores para timbres; PEPAS bronce niqueladas para timbres, etc.

El 12 de Diciembre de 1950. — Propuesta Especial N.o 10

UTILES DE CURACION: Algodón, gasa, vendas, etc. etc.

MEDICAMENTOS: 9,000 frascos EMBROCACION Frixlo o similar; 10 kilos SULFATIAZOL en polvo; COMPRIMIDOS de sulfas; Aliviol, Mejoral, Dominal, etc. AMPOLLETAS de Bismuto, sueros, gluconato, cloruros, Adrenalina, Morfina, etc. Apreciables cantidades de Vitaminas diferentes, en ampolletas; COMPRIMIDOS de Vitaminas; 16 mil 900 FRASCOS PENICILINA diferentes tipos; TERMOMETROS; JERINGAS; JABON de azufre y afrecho; DROGAS: esencia anís; amoniaco líquido; antipirina; ácido tartárico; almidón; alumbre; bálsamos; carbonato; creta; caolín; glicerina; lactosa; mentol; cocaína; cafeína; dionina; dermatol; bicarbonato, etc., etc.

Bases, mayores datos y antecedentes, pueden consultarse diariamente en la Sección Adquisiciones del mismo Departamento, de 9.30 a 11.30 horas, y de 15 a 18 horas, excepto los días Sábados, que se atenderá de 10.30 a 11.30 horas.

EL JEFE DEL DEPARTAMENTO DE MATERIALES Y ALMACENES

UN BUEN ENCUENTRO AMATEUR: ALPATACAL FRENTE AL LATORRE

Un buen programa se desarrollará el domingo en las canchas del Estadio Santiago Morning y "Francisco Arellano". En esa oportunidad proseguirá el torneo de fútbol "General Osvaldo Puccio", en el cual están interviniendo 20 clubes de los diferentes barrios de Santiago.

El programa completo es el siguiente:

CANCHA SANTIAGO N.o 1.—14.45 horas: Alpatacal con Latorre (segundos equipos).— Arbitro, Francisco San Martín.

—15.45 horas: Población Delicias con Víctor Medina (primeros elencos).— Arbitro, Ricardo Gatica.

—17 horas: Latorre con Alpatacal (primeros conjuntos). — Arbitro, Carlos Armijo.

—18.15 horas: Víctor Medina con Población Delicias (primeros teams).— Arbitro, José Pérez.

TURNO: Cinco de Abril.

CANCHA SANTIAGO N.o 2.—14.45 horas: Cinco de Abril con Pobl. Velásquez (segundos elencos).— Arbitro, Angel Rivas.

—15.45 horas: Villalonga con Población Edwards (segundos equipos).— Arbitro, Hernán Castillo.

—17 horas: Población Velásquez con Cinco de Abril (primeros elencos). —Arbitro, Rodolfo Carrasco.

—18.15 horas: Población Edwards con Villalonga (primeros cuadros).—Arbitro, Enrique Meza.

TURNO: Latorre.

CANCHA SANTIAGO N.o 3.—17 horas: Carlos Avila con J. Carrera (segundos equipos)—Arbitro, R. Villablanca.

—18.15 horas: J. Carrera con Carlos Avila (primeros conjuntos).— Arbitro, Segundo Meza.

TURNO: Unión Bélgica.

CANCHA SANTIAGO N.o 5.—14.45 horas: 29 de Enero con U. Bélgica (segundos equipos). — Arbitro, Emilio Cantillana.

—15.45 horas: Población Carrera con Solari (segundos elencos).— Arbitro, Augusto Santi.

—17 horas: U. Bélgica con 29 de Enero (primeros cuadros).— Arbitro, Hernán Jara.

—18.15 horas: Solari con Población Carrera (primeros conjuntos).— Arbitro, Norberto Solorza.

TURNO: Pobl. Mac Iver.

CANCHA "FRANCISCO ARELLANO.—14.45 horas: Población Igualdad con Dos Américas (segundos equipos).—Arbitro, Aquiles Rojas.

—15.45 horas: Francisco Arellano con J. Innovación (segundos elencos).— Arbitro, Bernardo González.

—17 horas: Dos Américas con Población Igualdad (primeros conjuntos).— Arbitro, Jorge Silva.

—18.15 horas: J. Innovación con Francisco Arellano (primeros teams).— Arbitro, Jorge Pilonitis.

TURNOS: "Francisco Arellano" y Pobl. Igualdad.

BASQUETBOL HABRA HOY EN CANCHA DEL FLECHA

La Asociación de Básquetbol "Cuarta Comuna" ha fijado para hoy un programa en la cancha Flecha. En esta ocasión actuarán en partidos oficiales los siguientes clubes:

20 horas: Población Edwards con Población Ecuador, segundos masculinos.

21 horas: Flecha con Población Igualdad, primeros femeninos.

22 horas: Población Edwards con Población Ecuador, primeros masculinos.

Turno y árbitros: Javiera Carrera.

Esta misma dirigente programó para mañana el siguiente programa en la cancha Flecha:

19 horas: Flecha con J. A. Innovación, segundos equipos masculinos.

20 horas: Francisco Arellano con Sederap, segundos cuadros masculinos.

21 horas: Sederap con Fco. Arellano, primeros elencos femeninos.

22 horas: J. A. Innovación con Flecha, primeros teams masculinos.

Turno y árbitros: Juventud Católica.

VAROLI Y CUGNIET SE ANOTARON EN EL "GRAN PREMIO DEL NORTE"

Dos nuevas inscripciones se registraron ayer para el "Gran Premio del Norte", que se largará el 7 de diciembre próximo desde Arica. Se trata del crack Lorenzo Varoli, ganador de la misma prueba en septiembre de 1948 y de Luis Cugniet, uno de los decanos de nuestro automovilismo, que en esta ocasión hará su reaparición.

Es posible que en esta oportunidad Varoli lleve por copiloto a Jorge Chartier, que es la persona que trabaja con él desde hace varios años en la preparación de sus máquinas. En cuanto a Cugniet actuará en un Chevrolet, en el que está trabajando desde hace más de un año.

MAIZA CON SPLENDID SE ENFRENTAN MAÑANA

Mañana proseguirá el torneo sabatino de fútbol, en el cual se disputa el Gran Trofeo LA NACION. El programa es el siguiente:

CANCHA SANTIAGO N.o 1.—A las 15 horas: Carshow con Sanitas (2.os equipos).

16.15 horas: Sanitas con Carshow (primeros elencos).

17.30 horas: Fundición Ñuble con Interamericano (primeros teams).

—Turno y árbitros: Kalita.

CANCHA SANTIAGO N.o 2.—15 horas: José Maiza con Splendid (segunda serie).

16.15 hroas: Kalita con Parquets Kupfer (primera serie).

17.30 horas: Splendid con José Maiza (primera serie).

—Turno y árbitros: Interamericano.

CANCHA SANTIAGO N.o 3.—15 horas: Enrique Mayer con Echesan (segunda división).

16.15 horas: Oscar Palacios con Geográfico Militar (segunda división).

17.30 horas: Geográfico Militar con Oscar Palacios (primera división).

—Turno y árbitros: José Maiza.

CANCHA SANTIAGO N.o 4.—15 horas: Kalita con Parquet Kupfert (segundos equipos).

16.15 horas: Enrique Vanni con Mayón (segundos equipos).

17.30 horas: Echesan con Enrique Mayer (primeros elencos).

—Turno y árbitros: Carshow.

CANCHA SANTIAGO N.o 5.—15 horas: Gath y Chaves con Compañía Chilena de Tabacos (tercera división).

16 horas: Compañía Chilena de Tabacos con Gath y Chaves (segunda división).

17 horas: Gath y Chaves con Compañía Chilena de Tabacos (primera división).

ACLARACION DE JUAN ARANDA

En la tarde de ayer estuvo en LA NACION el alero derecho del cuadro profesional del Colo Colo, Juan Aranda, quien nos manifestó su molestia y más desagrado, por la publicación aparecida en un diario local, donde se daba cuenta de una incidencia en la cual se habría visto envuelto el citado player.

Según Aranda, el incidente no tuvo en ningún momento la trascendencia ni los caracteres anotados en la información, la cual, nos dijo, lo ha perjudicado sin razón alguna.

Por su parte, el directorio del Club Colo Colo nos hizo llegar la siguiente declaración oficial:

"Un diario del mediodía de ayer (jueves 23), dió a conocer profusamente una noticia totalmente inexacta relacionada con el jugador Juan Aranda, del primer equipo de Colo Colo, a quien hace aparecer como protagonizando un vulgar atraco y puesto a disposición de la justicia del crimen por tal motivo.

Protestamos enérgicamente de tal información, totalmente refida con la verdad, y lamentamos la ligereza con que fué acogida y publicada.

El hecho cierto es que el jugador Aranda, en compañía de amigos y familiares, se encontraba la noche del miércoles alrededor de las 23 horas en un negocio cercano á la Plaza Chacabuco, cuando se inició una discusión relacionada con la actuación de la barra colocolina en partidos muy recientes, discusión provocada por elementos ajenos al grupo en que se encontraba el jugador Aranda y la cual fué adquiriendo un tono violento que terminó con un incidente en la calle, cuando Aranda y sus compañeros se retiraban del local.

El jugador Aranda entrenó en la tarde de ayer y actuará el domingo próximo ante Ferrobadminton.— El directorio de Colo Colo".

UN BAILE HARA EL TEXTIL BARRANCAS

El Deportivo Textil Barrancas ha organizado para mañana, un baile en la Hostería Cerro Navia, en honor de sus presidentes honorarios, señores Renato Acevedo y Carlos Loyola, y en el cual se entregarán los premios a los jugadores del Club José Joaquín Pérez, vencedores del festival efectuado últimamente.

Durante el baile actuará la orquesta de Santiago Serendero y el conjunto folklórico "Hermanos Parra", y su animador Víctor Hugo Saldías.

VIÑA DEL MAR
$ 35.000.—
Amoblada arriendo magnífica casa desde el 5 de enero al 5 de marzo. 6 dormitorios, 3 baños, garage, dependencias, etc.
TRATAR:
Carlos Godoy Montalva
AGUSTINAS 1269 —::— 2.o PISO
(Diario "LA NACION")

ALGODONES

Lienzo popular, mt. ...	$ 23	Popelina estampada, mt. ...	$ 42
Moletón, mt. ...	33	Alsaciana floreada, mt.	54
Moletón floreado, mt. .	58	Tropical lino, met. ...	79
Céfiros a cuadros, mt.	32	Spun floreado, mt. ...	75
Escocés camisas, mt. .	43		

ADEMAS, GRAN SURTIDO EN LANAS Y SEDAS.
PRECIOS ESPECIALES A MODISTAS
LOS SIETE PILARES
ALAMEDA 3031
DESPACHOS A PROVINCIAS CONTRA REEMBOLSO

Juguetes!
UNICAMENTE
POR MAYOR
CASA POLI
MONEDA 1061 - FONO 74747

Bicicletas
RELOJES
SUIZOS
FACILIDADES DE PAGO
SABADO ABIERTO TODO EL DIA
SAN DIEGO 1642

NOVIOS
ARGOLLAS

Oro. 9 K.	$ 500
Oro, 14 K. . . .	800
Oro, 18 K. ctes. .	1.050
Oro, 18 K. gruesas.	1.300

El par, grabadas y selladas
JOYERIA BLEIHOLDER
BANDERA 268
SANTIAGO
Reembolsos a provincias enviando la mitad del valor

Ayuda a Eliminar las Mucosidades del Asma

He aquí una buena noticia para Usted o para alguno de sus amigos que padezcan de Asma. Los víctimas del Asma se ahogan, se sofocan queriendo respirar y con frecuencia se quedan sin dormir en cama. Cuando se logra eliminar las mucosidades del aparato respiratorio, pueden respirar libremente y dormir bien. Y ahora, gracias a una medicina llamada Menaco, muchas víctimas del Asma están descubriendo que es fácil combatir con rapidez los ataques de Asma. Menaco hace su efecto directamente sobre las mucosidades del aparato respiratorio, adelgazándolas y haciendo que puedan fluir de tal manera que pueden ser eliminadas y las personas entonces pueden gozar de mayor libertad al respirar. Menaco es fácil de tomarse. Viene en pastillas que no tienen sabor y está siendo importado a Chile por la mayoría de las boticas. Por tanto, aprovéchese usted de esta buena noticia y compre Menaco hoy mismo en su farmacia favorita, para que vea personalmente la rapidez con que Menaco ayuda o combatir el ahogo y la sofocación del Asma. Pídalo hoy mismo en su farmacia.
Menaco
Cada Pastilla contiene Ext. Lobelia, Yodura de Potasio, M.R.

COBRANZAS JUDICIALES
Letras y cheques a comerciantes, industriales y particulares sin costo para el cliente, a porcentaje.
ORGANIZACION JURIDICA
AHUMADA 312
OFICINA 419
— TELEFONO 84932 —

MUEBLES
GRANDES FACILIDADES DE PAGO
DORMITORIOS-COMEDORES
CONFORTABLES
MUEBLES SUELTOS
LIRA 219 (CASA PARTICULAR)

FUERZA AEREA DE CHILE
ESCUELA DE ESPECIALIDADES

Llámase a concurso para llenar 100 vacantes de alumnos en la Escuela de Especialidades de la Fuerza Aérea de Chile, distribuídas como sigue:

20 Escribientes.
20 Guardaalmacenes.
15 Mecánicos electricistas.
15 Mecánicos torneros.
10 Mecánicos de Banco.
20 Mozos.

REQUISITOS

A) Requisitos comunes a todas las especialidades:
1.o—Ser chileno.
2.o—Ser soltero.
3.o—Haber observado siempre buena conducta y honorabilidad.
4.o—No tener menos de 1.60 m. ni más de 68 kilos para esta estatura.
5.o—Tener salud y condición física compatible con el servicio de la Fuerza Aérea en cualquier zona del país.

B) Requisitos especiales para las especialidades:
1.o—Mecánicos electricistas, torneros y de banco.
a) Haber cursado el 2.o Año de Humanidades o estudios similares.
b) No tener menos de 17 años ni más de 19 años 6 meses al día 1.o de enero de 1951.
2.o—Escribientes y Guardaalmacenes.
a) Haber cursado el 2.o Año de Humanidades o estudios similares.
b) Tener buena letra.
c) Haber efectuado el Servicio Militar.
d) No tener más de 21 años el 1.o de enero de 1951.
3.o—Mozos.
a) Haber cursado el 6.o Año de Preparatoria o estudios similares.
b) Haber efectuado su Servicio Militar.
c) No tener más de 21 años al 1.o de enero de 1951.

CENTROS DE CONCURSO

Oportunamente se comunicará por escrito a los candidatos aceptados. Las solicitudes de admisión deberán entregarse a la Escuela de Especialidades, lugar donde pueden obtenerse mayores antecedentes y Prospectos de Admisión.

PLAZO PARA LA ADMISION DE SOLICITUDES

Las solicitudes se recibirán hasta el día 14 de diciembre próximo.

LA DIRECCION

SOC. COOPERATIVA DE EMPLEADOS "LA MUTUAL" LTDA.
BANDERA N.o 642 —::— TELEFONOS: 89246-69214
AUTORIZADA POR DECRETO N.o 557, DE 10 DE JULIO DE 1936.

NUEVA MESA DIRECTIVA
Presidente. Don ENRIQUE CORNEJO PUEBLA,
Vicepresidente. Don JUAN ORMEÑO MELO,
Secretario. Don RAMON VERGARA ARAYA,
Consejero. Don DULIO BARI VELEZ,
Consejero. Don RAUL BRITO LEYTON,

¡CATORCE AÑOS!

Al servicio de los Empleados Públicos, Semifiscales y Particulares, como también de los Jubilados y Pensionados de la Caja de Retiro de las Fuerzas Armadas, Caja de Previsión de los Carabineros de Chile, Caja Nacional de Empleados Públicos y Periodistas y Sección Pensiones de la Tesorería Provincial de Santiago. Le invita a Ud. a visitar sus nuevos y modernos Almacenes de Ventas ubicados en calle Bandera N.o 642 (altos). Su ingreso como SOCIO será una valiosa contribución al desarrollo del cooperativismo en Chile, único sistema que al ofrecerle ventajas en todo orden le permite al mismo tiempo, constituir ahorros producidos por sus acciones y por las compras que Ud. efectúe. Por este concepto, los señores Accionistas han recibido hasta el 31 de diciembre de 1949, la suma de UN MILLON TRESCIENTOS SETENTA Y SIETE MIL SETECIENTOS NOVENTA Y SEIS PESOS CUARENTA Y OCHO CENTAVOS ($ 1.377.796.48).

Hágase SOCIO y será atendido en forma esmerada en los siguientes Departamentos de Ventas:

FARMACIA — MENAJE — SOMBREROS — CABALLEROS
TIENDA — SEÑORAS — CALZADO — SASTRERIA

SERVICIO MEDICO Y DENTAL
Departamento Jurídico a cargo del Abogado señor Bernardo Leighton Guzmán

VALOR DE LA ACCION $ 200.-

HORARIO.— Mañana: 9 a 13 horas — Tarde: 15.30 a 19.30.
Sábados: de 9 a 13 horas.

UNA COOPERATIVA QUE MANTIENE SERVICIOS DE ASISTENCIA SOCIAL

INVERSION MUY RECOMENDABLE:
HOTEL BALNEARIO VENTANAS

Tengo orden de vender por enfermedad de su dueño, el único hotel en el Balneario "Las Ventanas", a puertas cerradas, con entrega inmediata.

Mide la propiedad 1,600 metros con 25 metros de frente a la playa. Consta de dos pisos. El primero, sólido, asísmico e incombustible, de 224 metros en ambos pisos; Segundo piso, 120 metros material ligero. En total tiene 21 piezas con 4 servicios toilette; gran comedor de 96 metros con vista a la playa, pequeña bodega y 2 piezas grandes para empleados. Pósee servicio de luz eléctrica propio y pozo con bomba eléctrica. Se incluyen camas, loza y servicio para 50 personas; máquina lavadora y aplanchadora eléctrica.

Por no poder explotar su dueño, se vende en el bajo precio de $ 1.200,000.—, con $ 600,000 al contado y el saldo en tres años en cuotas de $ 200,000 anuales. Con pago al contado se hace rebaja apreciable en el precio.

Es el único hotel en este hermoso balneario, que con la pavimentación del camino de Concón a Quintero, se valorizará considerablemente.

Mayores datos: En Quillota, Freire 287, Casilla 308, Fono 151

Oficina de Propiedades Rafael Pinochet C.

EL VICTORIA PASA 'LA VENGANZA DEL DESTINO'

Un film dramático, en cuyas escenas vibra el galope de los caballos de carreras y el atropellado latir de dos corazones enamorados, es el que presentará el lunes el cine Victoria con "La venganza del destino", en la que aparecen como estrellas John Garfield y Micheline Prelle. El director Jean Negulesco ha capturado en el celuloide el sabor de una historia emocionante que escribe Ernest Hemingway.

"El Cid", obra chilena, dará Teatro de Ensayo

El elenco del Teatro de Ensayo se encuentra dedicado a la preparación de su próximo estreno, la obra del destacado escritor chileno Camilo Pérez de Arce, premiada en un certamen para obras de autores chilenos: "El Cid".

La dirección de esta obra ha sido encomendada al joven y talentoso director chileno, Germán Becker Ureta, que ha conseguido triunfos como director de obras teatrales como "El Retablo de las Maravillas", "Donde aparece la Cruz" y "El Apolo de Bellac".

Film del "Año Santo" presentará cine Rex

Por la pantalla del Rex desfilarán escenas que dejar ver verdaderos tesoros artísticos de todas las épocas, como la famosa estatua de San Pedro, cuyos pies han besado millones de devotos; la célebre Capilla Sixtina, en la que trabajó Miguel Angel más de 25 años; la grandiosa biblioteca del Vaticano, etc.

Será en "El Año Santo en Roma", un film de cinco rollos, que será proyectado junto al drama "Bestias que fueron hombres", realización que dirigió Jean Negulesco y que protagoniza Claudette Colbert.

SEIS OBRAS TEATRALES FUERON SELECCIONADAS EN UN CONCURSO

Presidido por el Director del Departamento de Teatro Nacional de la Universidad de Chile, don René Hurtado Borne, se reunió el Jurado del Concurso de obras teatrales, integrado por los señores Lautaro García y Dr. Roberto Sarah, nombrados por los concursantes, y Carlos Barella y Rogel Retes, designados por la Sociedad de Autores Teatrales de Chile, y dictó su fallo en la forma siguiente:

"Estudiadas las diversas obras y considerando la finalidad de seleccionar un repertorio, acordó elegir las siguientes:

"La Casa de las ratas", original de la señora Ester Corsani;

"La viuda de Catejo", original de la señorita Teresa León; (Estas dos obras por ser en dos actos, formarán un programa, debiendo adjudicarse el monto del premio por mitades).

"Hoy empieza el olvido", original de don Benjamín Morgado;

"¡Qué miseria de vida!", original de don Nathanael Yáñez Silva;

"Bajo el signo de la muerte", original de don Camilo Pérez de Arce;

"Gerardo y sus cuatro temores", original de don Wilfredo Mayorga.

Se acordó que esta selección no significa orden de precedencia para las posibilidades de representación, lo cual queda al criterio del Director o Empresario de la Compañía que las lleve a escena".

Un éxito film "Ella fué a las carreras"

Ayer se estrenó en el Rotativo Miami [illegible] película, que alcanzó un [illegible] éxito.

Los admiradores de Ava Gardner apreciaron, una vez más, las condiciones histriónicas y la belleza de este muchacha que sobresale aquí en un tema que muestra la curiosa y accidentada vida de los hipódromos.

"Ella fué a las carreras" continúa, pues, en la cartelera del rotativo Miami.

"Los amotinados", film de acción va hoy en el Roxy

El Roxy estrenará hoy el film "Los amotinados" con Jon Hall a la cabeza de un reparto que imprime a la cinta un ritmo espectacular y dinámico.

Una rubia provocativa y escandalosa en múltiples escenas provocando esos conflictos propios de muchas de las inquietas hijas de Eva.

"EL LADRON CANTA BOLEROS"

—Mi mujer no está y con un churrito como éste, ¡quién no se tienta! ¿verdad?—. Esto lo dice Héctor Calcagno, quien tiene en sus brazos a la encantadora María Esther Gamas; ambos colaboran en la película "El ladrón canta boleros", que trae en su reparto al cantante y compositor Mario Clavell, con el cotizado cómico Pablo Palitos.

HABRA HOY UN BENEFICIO PARA EL POPULAR SUPLEMENTERO "EL GUAGUA"

Esta noche, a las 21 horas, se iniciará en el Teatro Caupolicán el festival artístico que sus compañeros del gremio de suplementeros han organizado en beneficio de Zorobabel González, más conocido por "El Guagua", quien goza de gran popularidad a través de sus largos años de labor en el quiosco de Avenida Bernardo O'Higgins esquina de Ahumada.

A la hora indicada hará uso de la palabra, en nombre del gremio de suplementeros, el señor Jesús Miño.

Se pondrá en escena luego la obra campera en dos actos titulada "El amor de Panchote".

Finalmente, se desarrollará un acto de variedades en el que, según se nos informa, han ofrecido participar Alejandro Flores, Nicanor Molinare, Alejandro Lira, Monolo González, Chilote Campos, los hermanos Silva, Herbert Castro, Los Estudiantes Rítmicos, el Dúo María-Inés, Petronio Romo, Ligia Morán, Los Cuatro Huasos, la Compañía "Carrusel del aire", y otros.

A esta fiesta, informan sus organizadores, ha prometido asistir S. M. Natacha I en compañía de su Corte de Honor.

Las entradas que aún quedan disponibles pueden obtenerse hoy en las boleterías del Teatro Caupolicán.

Enfermo en un hospital el artista Julio Puelma

En el Hospital El Salvador, se encuentra enfermo de cuidado el artista Julio Puelma, hermano de Elena Puelma, la actriz que realizó con Arturo Bührle una de las jornadas de mayor brillo en la escena nacional.

Sus compañeros de teatro se disponen a preparar una función para ir en ayuda del señor Puelma.

GUIA PROFESIONAL

ABOGADOS

RAUL IZARNOTEGUI
Bandera 620. Oficina 21. Fono 85218. 18-XII

ROBERTO SANHUEZA GANGAS
Abogado
Nulidades de matrimonio, divorcios, particiones. Juicios civiles y del trabajo. Huérfanos 1164. 3.er piso. Depto. 50. H|A

ERNESTO NAVARRETE B.
Abogado. Ex Ministro de Corte. Huérfanos 1011. Oficina 501. Esq. Ahumada. Teléfono 85692.

ELIAS NEHGME RODRIGUEZ
Abogado
Estado 33. Oficina 45. Teléfono 88387. 12-XII

OF. JURIDICA-COMERCIAL
Aida Sepúlveda. Heraclio Morales.
Toda clase asuntos profesionales, especialmente nulidades matrimonio, posesiones efectivas; cobranzas, cheques, letras; juicios, arriendo, trabajo, alimentos, tuiciones; estudio títulos; redacción, escrituras, contratos, sociedades; excarcelaciones, certificados antecedentes, sin anotaciones penales, alegatos ante Cortes. Comisiones, representaciones. Atención provincias. Compañía 1291, oficina 408. 6 a 8. Teléfono 63137. 10-XII

CHEQUES Y LETRAS PROTESTADOS
Cobranzas de todo orden. Juicios. Particiones. Redacción de contratos. Posesiones efectivas y demás asuntos de jurisdicción voluntaria. C. G. Hernández y Cía. Agustinas 1070. Oficina 101. Atención: 11-12 y 16-18 horas. H|A.

ADRIAN MOLINA
Abogado
Santo Domingo 1060. Fono 60001. Atiende de 18.30 a 20.30 horas. 2-XII

ENRIQUE EVANS DE LA CUADRA
Posesiones efectivas. Títulos. Escrituras. Cobranzas. Bandera 172. 8.o piso. Oficina 17. 88867. 22-1-1951

MEDICOS

DR. WORTZMAN
Medicina interna. Reumatología. Rayos X. Agustinas 1269 4.o piso. Fono 82222. Horario 15.30-17.30. S|C

INSTITUTO DIETETICO DE CHILE
Bustamante 12. Casilla 9269. Gota, Diabetes, Reumatismo, Artritis, asma, urticaria, eczema, coriza, Impotencia, Anemia, Esterilidad. Recuperación fisiológica. Alergia. Médicos especialistas. Análisis clínicos. Solicite hora. 24-XI

DR. GORGEWSKY
Broncopulmonares. Estómago. Hígado. Diabetes. Rayos X, de 2 a 8. Almirante Barroso 57. 18-III-1951.

Dr. RUBIO
Atiende mañanas. Internas, esterilidad. Rayos X. Análisis. Moneda 875. 50046. Practicantes permanente. 14-XII

DR. HERNAN DEL PINO
Enfermedades de niños. Rayos. Agustinas 1269. 4.o piso. Fono 82229. De 1 1|2 a 3 1|2, de la tarde. República 230. Fono 93632. De 5 a 7. S|C.

CLINICA BERMAN
Victoria 1094, Esq. San Diego. Fono 53000. Médicos especialistas. Medicina general. Cirugía. Ginecología. Pediatría. Piel y Venéreas. Ojos. Oídos. Nariz y Garganta. Dentistas y Rayos X dental. Practicantes. Ultravioleta, ultratermia. Solux Nebulizaciones. Laboratorio Clínico. H|A

CLINICA PIEL. VENEREAS
Dr. SYLVESTER
Rayos X. Ultratermia. Luz ultravioleta. 8-12 y 15-19. Teléfono 31832. Monjitas 298 Primer piso. H|A

GONDOS
Yesos, articulaciones, fracturas reuma. Defectos caderas, pies. Philips 16. 32351

DOCTOR THOMPSON SCHWARZENBERG
Metabolismo. Impotencia sexual. Señoras. Glándulas, obesidad, bocio, delgadez, diabetes. Merced 486 A., Fono 33788. 15-XII

DR. MARCOS KIRBERG R.
Niños.
Av. Irarrázaval 028, Esquina Vicuña Mackenna. Consultas de 3 a 5. Rayos X. Teléfono 47464. H|A

DR. CLAUDIO COSTA
Cardiología. Electrocardiograma Rayos X. Horario: 3 a 5. Monjitas 350. 2.o piso, departamento 1. Fono 31813. S|C

DR. MARIN VIVADO
Ano-recto-intestinos. Várices Ulceras de las piernas. Agustinas 2341. Fono 93107. 6 adelante. 18-XII

ROGER LAMAS
Piel-Venéreas.
Puente 776. 2-4. 12-XII

Dr. JUAN GRAU VILARRUBIAS
Especialmente vías respiratorias, (asma, bronquitis, sinusitis). Tratamiento con nebulizaciones. Agustinas 641. 1.o A. Teléfono 31904. 26-XI

CLINICA DE NEBULIZACIONES "OXI-SER"
Tratamientos aerosólicos, afecciones, respiratorias, (resfrío, bronquitis, sinusitis, asma, etc.), Ismael Valdés Vergara 820, 2.o piso. Fono 37778. 26-XI

DRA. LUISA PACHECO PIZARRO
Médico-Cirujano.
Señoras y niños. Consultas de 2-5. Nataniel 475. Fono 86762. N|O.

LOPEZ CORTES
Piel, electromedicina, úlceras piernas, venéreas. Ahumada 236, 3-7. 13-XII

RAIMUNDO RATINOFF
Tuberculosis. Broncopulmonares. Asma. Rayos X. Radiografías. Tenderini 123. 85880-64858. 3-7. 20-XII

Dr. HERNAN PARODI
Piel-Venéreas.
Serrano 333. Teléfono 89693. 2-XII

DR. N. SAINZ RECIO
Medicina en general. Nebulizaciones.
Rosa Eguiguren 813 (por San Antonio 28). Oficina 35. Tercer piso. Teléfonos: 81466-53800. Atención a domicilio. H|A.

DR. DARIO SEPULVEDA
Niños.
Enfermedades de la piel de niños: Alergia Infantil. Guayaquil 34 (por Carmen primera cuadra) Consultas: de 4 a 5. Teléfono 33432. H|A

DR. J. MONTERO C.
Medicina Interna. Psico-Somática, especialmente hernias, várices, hemorroides sin operar, diabetes, reumatismo, obesidad
RAYOS X.
Pulmón, corazón, estómago y vías biliares. Diagnóstico y profiláxis del cáncer, impotencia y frigidez (sexología). Enfermedades venéreas, Morandé 542. Fono 33639. De 16 a 18 horas Ismael Valdés Vergara 384. De 14 a 15 horas. Pedir hora. Teléfono 84952. H|A.

DR. DEL RIO
Ginecología. Partos. Diagnóstico precoz del embarazo. Recoleta 555. 74323. 6-7 horas. 13-I-51

DR. CASTAÑON
Exclusivamente pulmón. Agustinas 1269, (Edificio LA NACION). S|C

DARRIGRANDI
Tratamiento rápido, blenorragia, sífilis, cirugía. Pida hora. 67336. Rayos X. Nebulizaciones. Serrano 20-B. 24-XII

AUGUSTO LATORRE
Garganta. Nariz. Oídos. Ahumada 370. Oficina 408. Consultas: 4-6 (incluso sábados) Fonos: 85415-61384. H|A.

DR. HUMBERTO BERG FONTECILLA
Enfermedades de Señoras. (Hemorragias. Tumores. Esterilidad, etc.). Partos. Agustinas 972. Oficina 607, 6.o piso. Teléfono 80554. Horas: 3-5. Se ruega pedir hora. S|C

ALFREDO WEIDENSLAUFER
Niños.
Bellavista 185 (4 a 6). Teléfono 37862. 22-XII

Dr. JAIME MOTLIS
Medicina interna. Rayos X. Trasladó consultorio a Avenida V. Mackenna 58. Oficina 106. Fonos: 46586-89416. 15-XII

DR. MANUEL MUÑOZ VALENZUELA
Enfermedades de niños. Huelén N.o 290. Providencia. S|C

PROF. GASTON RAMIREZ
Piel-Venéreas.
Carmen 703. 34848. 2-XII

M. WAISSBLUTH
Corazón. Pulmón. Estómago. Hígado. Rayos X. Serrano 140. Fono 64177. H|B

CLINICA Graciela Aguilera
Enfermedades de señoras. Ginecología, Hemorragias. Diagnóstico precoz del embarazo. Tratamientos, curaciones, inyecciones. Consultas 3.30—8. Fono 82910. Rosas 2317. 30-XI

GALLEGUILLOS
Rayos X.
Corazón. Pulmón. Hígado. Estómago.
Nataniel 457. Fono 80891. 26-XI

DR. DESIDERIO GROSS
Atiende exclusivamente. Enfermos del corazón. Providencia 309. Fono 491402. Consultas. 2-6 P. M. H|A

DOCTOR JORGE BENDER
Anemias. Corazón. Pulmón. Hígado. Reumatismo. Catedral 1165. Consultas: 2 1|2-4 1|2 horas. Teléfono 88649. 17-IV-1951

OCULISTAS

HERNAN BRINCK
Lentes. Enfermedades. Operaciones de ojos. Catarata. Monjitas 722. Teléfonos: 490380-30264. Horas: 4-7. 21-XII

DR. MARCELO ZIMEND
Oculista.
Huérfanos 757. Of. 510. Fono 37296. Consultas de 4 a 6 P. M. 20-XII

DR. DANIEL AMENABAR OSSA
Operaciones. Enfermedades de los ojos. Graduado en Londres. 9.30-6.

MARIO AMENABAR PRIETO
Estudios Alemania, 3-6.30. Moneda 973. Oficina 531. Teléfono 82792. 15-XII

DENTISTAS

A. SENERMAN R.
Cirujano Dentista
Operatoria — Prótesis — Radiografías. Consultas: de 10 1|2 a 12 1|2 y 2 1|2 a 7 1|2. Horas solicitadas. — Ahumada 312. Of. 510. Quinto piso. Fono 65310. H|A

JOAQUIN PRIETO S.
Cirujano-Dentista.
Cirugía. Prótesis. Rayos X. Consultas: 10-12 y 3-7. Serrano 410. Fono 62992. 5-XII

CLINICA DENTAL
Avenida Matta 784.
Extracciones — Placas — Coronas — Puentes — Obturaciones — Radiografías. Atención diariamente de 2 a 6. Precios Módicos. H|A

DR. MUÑOZ MUJICA
Cirujano Dentista
Prótesis. Puentes. — Ahumada 312. Of. 717. Teléfono 67815. H|A

DOCTOR ABUD
Dentaduras, artificiales inmediatas. Consultas de 10-2 y 3-7. Pasaje Matte 82. Depto. 202, 2.o piso. Fono 33107. H|A.

Dra. GUILLERMINA MONTENEGRO JARA
Dentista. Placas sin paladar. Puentes. Extracciones. Atención a niños con anestesia general. Atiende de 3 a 8 P. M. San Antonio 510. Depto. 404. Fono 33402. H|A

DENTADURA POSTIZA
Inmediata, se pone después de las extracciones hechas, restableciendo la dentadura completa. Dentaduras postizas sin paladar, coronas, fundas, cirugía bucal. Trabajos urgentes en 24 horas. Clínica Dental "Edwards". Pasaje A. Edwards N.o 29. Entrepiso 111. Fono N.o 67378. Entrada por Huérfanos 1011. H|A.

DOCTOR ALFREDO MUÑOZ LOBOS
Cirujano Dentista
Puentes. Placas, extracciones. Compañía 1852. Fono 85779. H|A

DIENTES ANTIESTETICOS
Reciben perfecto aspecto estético por fundas de porcelanas o acrílico. Dentaduras estéticas último sistema. Se coloca la dentadura artificial inmediatamente después de hechas las extracciones. Trabajos de urgencia en 24 horas, y menos también. Clínica Dr. Rodríguez. Pasaje Agustín Edwards 29. Entrepiso 111. Entrada por Ahumada 312. Fono 67378. H|A

REEMPLAZA DIENTES QUEBRADOS
en 25 minutos. Repara las dentaduras rotas en una hora. Laboratorio Dental "Rakos". Pasaje Matte 81. 2.o piso. Of. 222. Entrada diagonal. Huérfanos con Estado. H|A

ANA ANSELMO G.
Cirujano-Dentista. Rosa Eguiguren 913. 4.o piso. Of. 46. San Antonio 28. 15-XII

MEDICOS-DENTISTAS, EQUIPO Rayos X. Ritter. Londres 19. 29-XI

$ 80.000. OCASION. SILLON Ritter y Unidad Dental. Londres 19. 29-XI

TORNOS PULIDORES CON brazo flexible. Londres 19. 29-XI

SALIVERA, ACOPLAR A SILLON, Cabezales adaptables cualquier silla. Londres 19. 29-XI

TECNICOS DENTALES

LABORATORIO DENTAL LEZAETA
Trabajos rápidos.
Huérfanos 757. Tercer piso. Oficina 308. Teléfono 31829. H|A

HUMBERTO MAULEN
Mecánico para dentista. Bernardo O'Higgins 773. Oficina 6. Fono 60784. Trabajos rápidos. H|A

LABORATORIO DENTAL
Puente 681.
Composturas rápidas de placas. Fono 87035. 30-XI

HORST SCHNEIDER
Laboratorio Dental
Mecánico para dentistas. Ahumada 312. Oficina 619. Fono 86635. H|A

MATRONAS

GERALDINA CARRASCO
Diagnósticos, Embarazos, Partos, casos urgentes. Arturo Prat 1633. 12-XII

SEÑORA MORAL
Regresó de Estados Unidos. Embarazos. Casos urgentes. Ultimos adelantos. Avenida Santa María 435. Depto. 311. Teléfono 38738. 24-XI

RAQUEL GONZALEZ TORO
Especialidad de primerizas. Serrano 161. Fono 87202. H|A

MATERNIDAD LUISA KAPLAN
Arturo Prat 139. Teléf. 83128. 7-XII

MATERNIDAD ZAVALA
Arturo Prat 1722.
Médicos permanentes. Fono 51056. 31-X-P.

SEÑORA CARMONA
Santa Rosa 203. 37662. 22-XII

AZUCENA NAVEAS
Exámen, Diagnósticos, embarazos, tratamientos, partos, casos urgentes. Consultas permanentes. Santa Filomena 150. (Funicular) 10-XII

SEÑORA YEVENES
Precios módicos.
Consultas gratis. San Diego 267. 2-XII

SEÑORA PHERINY
Atiendo enfermas provincias. Lord Cochrane 95. 23-XII

SARA SAN MARTIN
Clínica.
San Francisco 208. Teléf. 88585. 15-XII

PRACTICANTES

LUIS ALDUNATE
Practicante masajista
Previa indicación médica, curaciones vías urinarias e inyecciones. Atención domiciliaria. Enfermeras para atención señoras. Teatinos 248. Deptos. 100-101. Fono 60828 (lado Hotel Carrera). H|A

J. MARIN SOTOMAYOR
Clínica privada.
Toda clase de curaciones e inyecciones. Especialmente venas difíciles.
Los Serenos 476. Dept 34. Fono 62492. 30 XI P.

CLORINDA CANCINO
Curaciones. Inyecciones: penicilina, estreptomicina. Compañía 1921. Fono 61494. 30-XI P.

MANUEL VERGARA L.
Practicante.
Curaciones. Inyecciones. Penicilina. San Antonio 787. Teléfono 60259. H|A

REYES
Tratamientos.
A. Prat 763. Teléfono 66532. 27-XI

CLINICA
Practicante Muñoz
20 años práctica. Atiende día y noche. Especialidad Penicilina. Estreptomicina. Profilaxis. Toda clase inyecciones, curaciones. Llamados a domicilio. Precios convencionales. Alameda 249. Fono 32072. H|A

ESCOBAR
Practicante
Tratamientos. Huérfanos 757. Oficina 207. Fono 36082. H|A

GERARDO FONTECILLA
Chacabuco 731. Fono 92827. Inyecciones, curaciones, tratamientos, penicilina, venéreas, hipodermoclisis, por prescripción médica. H|A

PRACTICANTE
(Practicante Enfermera Sanitaria). Inyecciones. Penicilina. Streptomicina. Curaciones. Muestras para Laboratorio. Atención permanente. Cochrane 347. Fono 32291. 30-XI

MASAJISTAS

LUIS MUGA LEON
Masajista titulado
Manuel Rodríguez 168. Pedir hora. Fono 85068. Atiendo a domicilio. Precios convencionales. H|A

DEPILACION CON CERA, PREcios sin competencia. Huérfanos 930. Altos, Teatro Central, 4.o piso: Dep. 42. Fono 32947. 15-XII

KINESIOLOGOS

IRMA TESTA R.
Gimnasia médica, masaje, reeducación, Guayaquil 45, Departamento 1 (casi esquina Carmen). Fono 35979. Solicitar hora de 2 a 4. Sábado de 11 a 12 1|2. H|A.

ORTOPEDICOS

M. C. STAMM
Instituto Ortopédico
Plantillas, bragueros. Pedicuro. Masaje. Huérfanos 801. Oficina 11. Fono 30955. H|A

PEDICUROS

SEÑORA CARVAJAL
Pedicuro-masajista. Atiende llamados. P. León Ugalde 1538. Fono 51107. 28-XI

ELENA RAMIREZ D'ARTIGUES
PEDICURO
San Cristóbal N.o 507 (Recoleta). Teléfono N.o 61906. 14-XII

COMPAÑIA CHILENA DE ESPECTACULOS — CCE — LOS MEJORES PROGRAMAS EN LAS MEJORES SALAS

Rex

EL MEJOR TEATRO DE AMERICA
FONOS: 31143 - 31144 ✱ HORARIO: 3 - 6.30 - 9.45.

SAMUEL GOLDWYN presenta su segunda semana de exhibiciones de
LA INOLVIDABLE
(Mayores) por TERESA WRIGHT y DAVID NIVEN

REAL
FONO 65555
3, 6.30 y 9.45 P. M.
Películas Argentinas Chile Ltda. presentan a Alberto Closas y Delia Garces, en
EL OTRO YO DE MARCELA
(Mayores)

SANTIAGO
FONOS 32888 — 33444
3, 6.30 y 9.45 P. M.
La última película filmada en México por la más bella actriz del cine chileno: MARIA TERESA SQUELLA.
BARRIO DE PASIONES
(Mayores)

VICTORIA
ROTATIVO-Fono 30021
1.15, 3.15, 5.15, 7.15 y 9.20 P. M.
PELICULAS ARGENTINAS CHILE LTDA., presentan su reestreno, por ZULLY MORENO y ARTURO DE CORDOVA, (Mayores)
SANTA Y PECADORA

GUIA DEL ESPECTADOR

EL NUMERO ENTRE PARENTESIS CORRESPONDE AL DEL TELEFONO

TEATROS

IMPERIO (32627). — Vermouth 18.45 y noche 22 horas: Cía. de Comedias Cómicas Leguía-Córdoba: La Coquito.

L'ATELIER (391074).— Vermouth 18.45 horas: El Cocktail, de T. S. Elliot.

MUNICIPAL (83904 y 31407). — Vermouth 18.30 horas: Segundo concierto Sinfónico de Selección.

DELICIAS (91941).— Vermouth 19 y noche 22 horas: Cía. de Revistas Humoresque: Se desnuda al contado.

DIEZ DE JULIO (31530).— Vermouth 19 y noche 22 horas: Espectáculo Burlesque.

CINES

ALCAZAR (80122).— Vermouth y noche: Deportado.

ALAMEDA (91254).— Rotativo: Mujercitas, Una cualquiera, El superhombre y Serial.

AUDITORIUM (84638) —Matinée, vermouth y noche: La Boheme.

ALMAGRO (83425). — Rotativo: de 15 horas: Aventuras del Capitán Blood y El heladero.

AMERICA (52443).—Rotativo: Linderos perdidos, El caso de Thelma Jordon y Knockout.

ANDES (43811).— Vermouth y noche: Canta el corazón y El hombre inolvidable.

AVENIDA MATTA (51455).— Rotativo: Y los años pasaron, Camino al infierno, Pedimos al asesino y Serial.

BALMACEDA (88768).— Rotativo, de 14 horas: Las aventuras del Capitán Blood y El heladero.

CAPITOL (89581).— Rotativo: Ay que bonitas piernas, Amargo desquite, y Primavera en la sierra.

BANDERA (89111).—Matinée, vermouth y noche: Esclavas del amor.

BAQUEDANO (65050).— Matinée, vermouth y noche: El último payador y El heladero.

BLANCO ENCALADA (91787).— Rotativo: Montana, Primavera en la sierra y Divorcio a besos.

CENTRAL (33555).— Matinée, vermouth y noche: Adiós a la vida.

CERVANTES (88569).—Matinée, vermouth y noche: La Boheme.

CLUB DE SEÑORAS (33550).— Rotativo, de 14.15 horas: Coqueta y Noticiarios.

COLISEO (89075). — Rotativo: de 15 horas: La honorable Angelina, Casablanca, y Carlitos en líos de amor.

COLON (90577).— Rotativo: Mala moneda, Grandezas que matan y Un alma torturada.

CONTINENTAL (60735).— Matinée, vermouth y noche: Deportado.

CHILE (60728).— Rotativo: Cine de Variedades.

DIECIOCHO (83778).— Rotativo: El casado, casa quiere y Amargo desquite.

COUSIÑO (50657). — Rotativo: Tres lanceros de Bengala, Abbott y Costello contra los fantasmas, La trama peligrosa y Serial.

EL GOLF (488 y 257).— Vermouth y noche: La hechizada.

ESMERALDA (64303).— Rotativo: de 13 horas: Mala hierba, Conflictos humanos y Aventuras de Kazán.

FLORIDA (34289).— Matinée, vermouth y noche: Esplendor salvaje.

FRANKLIN (50754.— Rotativo: Mujercitas, El superhombre, Juntos hasta la muerte y Agregados.

HOLLYWOOD (42389).— Rotativo: Entrada ilegal, Linderos perdidos y La honorable Angelina.

INDEPENDENCIA (62702) — Rotativo: Africa ruge, Carlitos en líos de amor, Sangre y harina y Vuelven los reclutas.

ITALIA (41883).— Rotativo: Dejada en prenda, El extraño amor de Martha Ivers, La voz del honor, Murallas humanas y Seriales.

IDEAL CINEMA (92188).— Rotativo: Oro maldito, Capitanes del mar y Almas desviadas.

IMPERIAL (51112).— Rotativo, Adiós, Mariquita linda, Raíces de pasión, Pasión diabólica y Serial.

LAUTARO (Carmen Mena 602).— Noche: El paso maldito y actuación de El Gaucho Giraldo y su Compañía.

LUX (87630).— Rotativo: de 11 horas: Que siga la boda y Agregados.

MANUEL RODRIGUEZ (66959).— Rotativo: La honorable Angelina, Montana y Aventuras de Kazán.

MONUMENTAL (91555).— Rotativo: El demonio de la noche, Sangre gitana y Retando al peligro.

METRO (83361). — Matinée, vespertina, vermouth y noche: Un loco al volante y Agregados.

MIAMI (85815). — Rotativo: de 11 horas: Ella fué a las carreras.

MAJESTIC. G. Av. 3372 (50151) Rotativo: La vendedora de fantasmas, El ladrón y la bella y La legión invisible.

MINERVA (91464). — Rotativo: Oro maldito, Ché Chingolo, El superhombre y Serial.

MARCONI (42867). — Vermouth: El heladero y Aventuras del Capitán Blood. Noche: Beneficio del personal: Furia y Fuego de juventud.

MIRAFLORES (30909).— Rotativo: El mercader de ilusiones y Rose Marie.

NACIONAL, Puente Alto, (124). Rotativo: El hombre bestia, Balas de sangre, El amor las vuelve locas y Agregados.

NACIONAL (63568). — Rotativo: Mala hierba, Knockout y Juntos hasta la muerte.

NORMANDIE (87749).— Matinée, vermouth y noche: La sinfonía trágica y Festival de Laurel y Hardy.

NOVEDADES (94594).—Rotativo: Ana Lucasta, Capitán China y Amargo desquite.

ÑUÑOA (43152). — Rotativo: El superhombre, Noche de honor, La novia era él y Serial.

ORIENTE (41345).— Vermouth y noche: Esplendor salvaje.

OPERA (30176). — Rotativo: de 11 horas: Pasiones humanas y Agregados.

O'HIGGINS (86929).— Rotativo: El cisne negro, La cadena invisible, Destruída y Serial.

PLAZA (84714). — Matinée: verspertina, vermouth y noche: El puritano y Agregados.

PORTUGAL (34816).— Rotativo: Seamos felices, Amargo desquite y Fiel a tu recuerdo.

PRINCESA (85205). — Rotativo: La casa de la Troya, Una cana al aire, La vorágine, Clamor humano y Serial.

PRINCIPAL (30611).— Rotativo de 11 horas: Noticiarios, Cortos, Descriptivas, Dibujos y Serial. Cambio de programa a las 16 horas.

PROVIDENCIA (46073).— Rotativo: Fausto, Una mujer cualquiera, Divorcio a besos y Serial.

REX (31143 y 31144).— Matinée, vermouth y noche: La inolvidable.

RECOLETA (63874). — Rotativo: El nido de las víboras, Clive de India, El violín mágico, El capitán Boycott y Seriales.

REAL (65555).—Matinée, vermouth y noche: El otro yo de Marcela.

REPUBLICA (93613).— Rotativo: Juan Globo, Corazón, Divorcio y Agregados.

RIALTO (41667). — Rotativo: Balalaika, Rose Marie, Divorcio y Agregados.

ROXY (80809). — Rotativo, de 11 horas: Fronteras de odio y Serial.

SAN MIGUEL (51262) — Rotativo: Casablanca, Las aventuras de Kazán y La honorable Angelina.

SANTA LUCIA (36686). — Matinée, vermouth y noche: La hechizada.

SANTIAGO (32888).— Matinée, vermouth y noche: Barrio de pasiones.

SELECTA (92194). — Rotativo: Cenizas para la gloria, Comando negro, El cantor del pueblo, Corazón y Serial.

VALENCIA (61557).— Rotativo: El puente de Waterloo, Raíces de pasión, Ni vivos ni muertos y Serial.

VICTORIA (30021). — Rotativo: Santa y pecadora.

TEMA DE ACCION TIENE LA CINTA RKO. RADIO "AYUDAME A VENCER"

Está anunciada ya para el martes la presentación de la película R. K. O. Radio Pictures titulada "Ayúdame a vencer".

Además el argumento, que tiene enfoques cosmopolitas, nos presenta la lucha espiritual de un hombre que duda si su muerte lo quiere por él o por lo que él significa.

Victor Mature, Lucille Ball, Lizabet Scott, Sonny Tufts y Lloyd Nolan forman la plana alta de esta comedia R. K. O. Radio Pictures que, como decimos, va desde el martes en el Teatro Continental.

La lucha y el desaliento de un hombre que no sabe si se le ama, y admira por sí mismo, o por sus éxitos, es "Ayúdame a vencer", el film de la R. K. O., que estrena el Teatro Continental, el martes.

Reportaje radial a don Ricardo Vivado

Ha regresado a Chile después de una estada de tres meses en los Estados Unidos, don Ricardo Vivado Orsini, presidente de la Asociación Chilena de Broadcasting, y propietario de la Radio del Pacífico.

El señor Vivado viajó a los Estados Unidos invitado especialmente por el Departamento de Estado para estudiar radio programas grabados y televisión, así como para cambiar ideas con personas especializadas en este terreno.

El señor Vivado Orsini colabora desde hace tiempo con la Asociación Interamericana de Broadcasting, y actualmente forma parte del comité que estudia nuevas regulaciones para las transmisiones en Chile.

El programa "¿Quién lo dijo?", que se transmite todos los sábados a las 6 P. M. por Radio "La Cooperativa Vitalicia", entrevistará mañana al señor Vivado, acerca de su jira.

"Muñequita Linda" en la pantalla del Real

"Muñequita linda" se llama la única canción del tecnicolor de la 20th Century Fox con el mismo nombre, que no fué compuesta por el notable músico Fred Fisher. Y es que "Muñequita linda" fué compuesta exclusivamente para June Haver, que lo inspiró, y de donde se tomó también el nudo del film. Nat Ayer y A. Seymour Brown fueron los creadores de la música y la letra, respectivamente.

"Muñequita linda" se estrena el martes en el Real.

Alegre cinta M. G. M. es "Un día en Nueva York"

La película "Un día en Nueva York" inicia una nueva actividad para el actor y bailarín Gene Kelly, quien no sólo interpreta un rol principal en ella, sino que la dirigió en colaboración con Stanley Donen. La obra es la versión fílmica de uno de los más regios espectáculos que han ofrecido los teatros de Broadway en estos últimos tiempos, y que luce una perfecta combinación de estrellas en las personas de Gene Kelly, Frank Sinatra, Betty Garret, Vera-Ellen, Ann Miller y Jules Munshin.

La comedia musical en tecnicolor "Un día en Nueva York", sube el próximo martes al ecrán del Teatro Metro.

MUCHO PUBLICO TIENE "LA HECHIZADA".— La cinta chilena que exhibe el Teatro Santa Lucía, a la cual pertenece esta escena, ha tenido extraordinario éxito de público. En general, el comentario de los espectadores ha coincidido en destacar el aspecto de vibrante chilenidad de esa producción que dirigió e interpreta Alejo Alvarez. Especial actuación tienen también en "La hechizada", la actriz Julita Pou, Lautaro Murúa, Manolo González, Blanca Arce, y otros elementos del cine nacional.

BALLET NEGRO DE KATHERINE DUNHAM DEBUTARA MAÑANA EN EL ESCENARIO DEL MUNICIPAL

Culminando una intensa expectativa se presentará mañana en el Municipal la extraordinaria bailarina americana Ketherine Dunham con su compañía de bailarines, músicos y cantantes,

KATHERINE DUNHAM

artista que realizará una breve temporada de abono en el primer coliseo santiaguino bajo el patrocinio de la Empresa Salvati.

La Dunham, con su extraño ballet negro ha recorrido en triunfos las principales ciudades de los Estados Unidos y de Europa y recientemente en Brasil y Buenos Aires, en esta última ciudad, viene de cumplir una dilatada y brillante temporada en el prestigioso Teatro Colón.

Mañana Ketherine Dunham actuará en el Municipal en las funciones de tarde y noche, la de la tarde corresponde a la primera del turno impar y la de la noche a la primera de par. En el programa figuran las estampas tituladas "Africa" "Son", melodía indígena (lamento del esclavo cubano); "Suite Brasileña", "Shango" (Ritual y danza del sacrificio del gallo blanco al Dios Yoruba. Es una estilización del ceremonial en Trinidad, ritual practicado en todas las Antillas), y, finalmente, la estampa titulada "L'ag Ya", ballet con argumento original de Ketherine Dunham.

NO CONTINUARA SUS CHARLAS EN CB 57, LUIS HERNANDEZ PARKER

Ayer puso término a sus comentarios políticos por C. B. 57 Radio "Sociedad Nacional de Agricultura", el periodista don Luis Hernández Parker.

Esta emisora, según fuimos informados, se propone dedicar ese espacio a la transmisión de comentarios de determinada orientación política.

El nombre del programa "Tribuna Libre", pertenece a la Radio Agricultura, pero sus actuales comentaristas tienen contrato en la firma comercial que auspicia dicho programa.

No es improbable, por lo tanto, que los periodistas a cargo de ese espacio reinicien su labor en otra emisora de la capital.

A PRECIOS POPULARES IRA HOY 'LA COQUITO'

Una picaresca y atrevida comedia es la que Lucho Córdoba brinda diariamente en el escenario del Teatro Imperio.

El cotizado actor del cine y teatro, logra hacer reír a carcajadas al público asiduo a concurrir a sus representaciones de las más atrayentes comedias del género cómico mundial.

"La Coquito", pertenece al autor francés Marcel Achard que pone de relieve sus grandes cualidades de escritor.

La censura la conceptúa impropia para señoritas.

A precios populares rebajados sube esta obra hoy en el Teatro Imperio, en la tarde, a las 6.45 y 10 de la noche.

Libertad Lamarque en una película que dará el Lux

La producción argentina, "Puerta cerrada", una de las películas que marcaron record en su estreno, y en la que triunfó ampliamente Libertad Lamarque, con su doble labor de actriz y cantante, será exhibida desde el lunes próximo en el Teatro Lux.

"Puerta cerrada" tiene en su argumento un hondo drama apasionante y pasional, narrando la historia de una actriz que abandonó su arte por el amor, creyendo encontrar su felicidad, pero la vida le tenía marcado otro camino.

Distribuidora Cinematográfica del Pacífico presentará, como decimos, "Puerta cerrada", a contar del próximo lunes en el Teatro Lux.

Buenos intérpretes los de "A la Habana me voy"

Blanquita Amaro, Tito Lusiardo, María Esther Gamas, Semillita y los bailarines Raquel y Rolando, bajo la dirección de Bayón Herrera, han producido "A La Habana me voy". Rodea a este elenco, un libro gracioso y una cantidad de orquestas, cantantes, dúos y bailes que en conjunto ofrecen una bien hilvanada comedia.

La firma distribuidora Películas Argentinas Chile Ltda., la estrenará en el cine Santiago.

Cronistas preparan "La noche de las estrellas"

Se espera con interés el festival que los cronistas de teatro, cine y radio, de diarios y revistas preparan para realizar en el cine Santiago y que se ha titulado, "La noche de las estrellas". Esta función promete superar en todas sus partes, el que se realizó el año próximo pasado.

Son numerosos los artistas que han ofrecido su gentil concurso, entre los cuales podemos nombrar al Trío Llanquiray, Esther Lara, la orquesta de Isidor Handler, Raúl Díaz, Cora Santa Cruz, Miryam, Marta Ramírez, Rafael de Penagos con Pepe Lucena, Alejandro Lira, Margarita Lecuona, y otras figuras destacadas de cine, radio y teatro.

"EL PURITANO", CON VIVIANNE ROMANCE Y JEAN LOUIS BARRAULT, HOY EN EL T. PLAZA

Una escena de "El Puritano", que va hoy en el Plaza.

Hoy, en las habituales funciones del Teatro Plaza se presenta la película francesa "El puritano", basada en la novela homónima de Liam O'Flaherty, que mezcla un capítulo policial a un tema que conmueve por su crudo realismo.

Vivianne Romance y Jean Louis Barrault son aquí la pareja de éste film amargo y trágico, que ofrece en el hombre, la duda, la inquietud, el quemante misterio de nuestro origen, y en la mujer, el amorío, la aventura fugaz y mercenaria.

"El puritano" se aparta fundamentalmente de los falsos recursos de la cinematografía cotidiana y busca los caminos del corazón, las rutas de una permanente inquietud sentimental.

"El puritano", del programa de Cira, va, como decimos, hoy en el Teatro Plaza.

Libertad Lamarque al Teatro Lux

LIBERTAD LAMARQUE en su mejor creación para el cine argentino, considerada como la película de mayor éxito es "Puerta Cerrada", que será exhibida desde el lunes en el Teatro Lux. En el grabado se puede apreciar la ductibilidad artística de la gran actriz, dos caracterizaciones que en este film le han dado la fama de que hoy goza.

T. PRINCIPAL
HOY — HOY
LA VUELTA AL MUNDO EN 80 MINUTOS
CAMBIO DE PROGRAMA A LAS 4 P.M.
SHEMP * LARRY * MOE
LOS 3 CHIFLADOS en la comedia cómica: "PICAROS INGENUOS"
GUERRA en INDOCHINA
NOTICIARIO FOX
Como soñían ser — Cómicas del año 20.
RATON Aerodinámico. Dibujo en colores
Noticiario Francés etc., etc.
14.o episodio de la serial: "El jinete nocturno de la pradera"
HUERFANOS 757

Martes CENTRAL
SIGUIENDO LA JERARQUIA DE "Hamlet" y "Las Zapatillas Rojas"
¡SATIRA! ¡COMEDIA! ¡DRAMA! ¡TRAGEDIA!
¡CUATRO CAMPANADAS DE LA VIDA QUE TOCAN EL CORAZON DE TODOS!
J. ARTHUR RANK presenta
"Cuarteto"
W. SOMERSET MAUGHAM
Con un soberbio reparto de 40 famosos artistas
Distribuye: LEO FILMS

BAILE
Apréndalo en el INSTITUTO SUPERIOR DE BAILE, establecimiento serio y responsable, para adultos y menores, de ambos sexos. NO PAGUE CURSOS CAROS. Nosotros le garantizamos el aprendizaje de DOS BAILES EN UNA CLASE POR $ 100, con práctica gratis, pues poseemos el más MODERNO Y SENCILLO METODO DE ENSEÑANZA. Las clases de BAILE de SALON, para adultos, son estrictamente privadas. CATEDRAL 2024. FONO 67683

CONFECCIONES finas
CREDITOS
UNICO SISTEMA SIN NINGUN RECARGO
ESMERALDA 885 ENTREPISO

NO BOTE SU TERNO USADO
PAGAMOS LOS MEJORES PRECIOS
Además, compramos catres, somieres y máquinas de coser. Vamos a domicilio.
FRANKLIN 742
- FONO 52596 -

HOY Teatro OPERA ROTATIVO DE LUJO HUERFANOS 837
¡SEA TESTIGO DE LA CACERIA HUMANA QUE NINGUNA MUJER PUDO IMPEDIR!
¡UN ESTUPENDO DRAMA DE LA M-G-M!
PASIONES HUMANAS
(FACE OF VIOLENCE)
Estrellas: VAN HEFLIN · ROBERT RYAN
con JANET LEIGH · MARY ASTOR · PHYLLIS THAXTER
Dirigida por FRED ZINNEMANN · Producida por WILLIAM H. WRIGHT
UNA PELICULA METRO GOLDWYN MAYER
HORARIOS: 11 a 1 — 1 a 3 — 3 a 5 — 5 a 7 — 7 a 9 — 9 a 11.30
PRECIOS: Hasta las 16.30 ... $ 15.—
Después de las 16.30 ... 20.—

RESIDENCIAL "EUROPA"
Pío X 301 — Fono 156
Casilla N.o 100
LLO-LLEO
Comida excelente.
Atención esmerada.
Estilo europeo.
FAMOSAS ONCE CON KUCHEN
También en el jardín.

HOY 7 y 10 de la Noche Imperio
COMPAÑIA NACIONAL DE COMEDIAS COMICAS
OLVIDO LEGUIA ¡POPULARES! LUCHO CORDOBA
La COQUITO
Una pieza "parisién" ciento por ciento.
de la comedia más picaresca, más atrevida y más divertida de los últimos tiempos.
Creación frívola de LUCHO CORDOBA superior a las de "Alérgico a las mujeres" y "Adán, Eva y el otro"

MAYORES NO REC PARA SEÑORITAS
"El Puritano"
LA CELEBRE NOVELA DE LIAM O'FLAHERTY.
La BRUTAL ATRACCION DEL ETERNO FEMENINO QUE ROMPE TIMIDECES Y PREJUICIOS!
DISTRIBUYE CINEMATOG. CIRA
CON VIVIANE ROMANCE JEAN L. BARRAULT
PIERRE FRESNAY · GEORGES FLAMENT

Hoy GRAN CINE Plaza COMPAÑIA 1068
MATINEE 2.00 VESPERTINA 4.00 SELECTA 6.45 NOCHE 9.45 HRS.

Demasiado grande para este espacio!
LA HABANA ME VOY
Martes Santiago

Organización Artística RENATO SALVATI presenta:
Katherine DUNHAM
con su conjunto de bailarines, cantores y músicos.
Guzmán Hernández
TEATRO MUNICIPAL
SABADO 25 DE NOVIEMBRE
DEBUT
Gran acontecimiento: dos funciones.
TARDE 7 P. M.— Primera de abono a tardes.
NOCHE 10 P. M.— Primera del abono a las noches.
DOMINGO: Dos funciones extraordinarias.
LUNES: Dos funciones extraordinarias.
LOCALIDADES EN VENTA PARA EL SABADO, DOMINGO Y LUNES.
BOLETERIA:
FONO 31707
RESERVE EN SEGUIDA SU LOCALIDAD

SANTOS DE HOY FLORA Y MARIA | SANTOS DE MAÑANA CATALINA, GONZALO y ERASMO

BOLETIN DEL TIEMPO

MINISTERIO DE DEFENSA NACIONAL

(Redactado a las 20 horas del día 23 de noviembre de 1950)

Se registró buen tiempo desde Arica hasta Valdivia, con cielos despejados y muy caluroso en las provincias del centro. Más al sur ha permanecido perturbado, con lluvias locales y vientos depresionarios de variada intensidad.

APRECIACION GENERAL

Hay probabilidades de un ligero aumento de nubosidad con descenso de temperatura para la zona central. La zona norte continuará con nublados y neblinas matinales. Desde Llanquihue al sur se mantendrá con lluvias y chubascos locales, acompañados de vientos del oeste y noroeste.

ARICA A COQUIMBO: Bueno. Nublados locales y parciales. Probables neblinas matinales en la costa. Vientos del suroeste.

ACONCAGUA A MAULE: Bueno. Probable descenso de temperatura, con aumento de la nubosidad. Vientos del suroeste.

CORDILLERA CENTRAL: Bueno, algo nuboso.

ÑUBLE A CHILOE: Nublados locales en el norte de la zona. Probables precipitaciones en la parte sur. Vientos variables.

GUAFO A EVANGELISTAS: Lluvias y chubascos locales. Vientos del noroeste y oeste.

PUNTA ARENAS: Variable.

INFORMACIONES DE SANTIAGO

TEMPERATURA DEL AIRE (día 23).— Máxima: 27.8 grados a las 15 horas; mínima: 10.2 grados a las 6 horas.

HUMEDAD RELATIVA DEL AIRE (día 23).— Máxima: 84 o|o a las 7.10 horas; mínima: 36 o|o a las 15 horas.

SOL (día 24).— Sale: a las 5.38 horas; puesta: a las 19.31 horas.

LUNA (día 24).— Sale: a las 19.59 horas; puesta: a las 5.44 horas del día 25; fase: luna llena el 24 del presente.

Oficina Meteorológica de Chile.
Sección Previsión del Tiempo.
Fono: 90753.

TURNO DE BOTICAS

(SEMANA DEL 19 AL 25 DE NOVIEMBRE DE 1950)

FARMACIA	UBICACION	FARMACIA	UBICACION
Burgos	Bandera-Catedral	Caupolicán	Bascuñán 1002
El Prado	Independencia 2596	Caupolicán	Av. Matta 994
Recasol	Sevilla 1505	Díaz	Portugal 497
Vivaceta	Pinto 2081	Progreso	Cochrane 1400
Bulnes	A. Maceo 311 (Renca)	Indiana	Franklin 486
Francesa	Buenos Aires 290	San Miguel	Santa Rosa 3456
Becker	Recoleta 1501	Indostán	Gran Avenida 5250
Alemana	El Salto-Einstein	Andes	Gran Avenida 9065
Andraca	J. J. Pérez 4223	España	Irarrázaval 821
Blanqueado	San Pablo 4959	Silva	Av. Ossa 13
San Martín	Antonio Varas 201	Nelly	Providencia 1312
Foster	San Pablo 2008	El Golf	Renato Sánchez 951
Cuming	Agustinas 2299	Prusia	J. M. Infante 1617
Rossi	Castro 314	San José	P. Lucio Cuadra 1119

NOTA.— De acuerdo con el Art. 61 del Reglamento de Farmacias, el turno nocturno es sólo para el despacho de recetas y el expendio de medicamentos de urgencia, y será atendido, después de las 21 horas, por la rejilla correspondiente.

TARZAN — (2848) — Uno menos — Por Edgar Rice Burroughs

RAMONA

Por Lino Palacio

FARMACIA DE TURNO PERMANENTE HASTA LA UNA DE LA MADRUGADA
Andrade
DELICIAS 2902 FONO 92340

1.—ALHAJAS, JOYAS.

PRENDEDORES, anillos, aros a $ 86, docena. Gran surtido de fantasías. Anillos, pulseras, cadenas, cruces, medallas aros; prendedores venta de piedras por docenas, peinetas, etcéteras. Importación directa de collares perla. Precios especiales a comerciantes. Venta por mayor y menor. Se remiten reembolsos. Grandes descuentos a mayoristas. Casa Gorab. Rosas 1148. Santiago. H|A

ALHAJAS. Toda clase fabricamos. Comerciantes, precios especiales. Argollas para novios. Casa Rivera. San Pablo 2247. H|A.

FRANCISCO PONS, Joyería. Relojes. Moneda 1168. Compramos joyas, brillantes, oro. Compostura de relojes. Garantía. Seriedad. Rapidez. Atendido por dueño profesional. Teléfono 81827. H|A.

COMPRAMOS ORO, joyas, brillantes, plata, monedas antiguas, supero cualquiera oferta. Ahumada 68. 5 Jl.-51

ALBERTO Bautista y Cía. Ltda. Fábrica de joyas finas y Relojería, avisa a su distinguida clientela, que se ha trasladado a Huérfanos 619. P.

COMPRO oro y plata, pago buenos precios. Alameda 846. 2 D.

¡NOVIOS! para argollas. Fábrica Sostin. Nueva York N.o 66. 3 D.

¡NOVIOS! argollas oro 14 y 18 quilates, macizas, grabadas, desde $ 800 par. San Diego 780. Relojería Sportman. 2 D.

¡¡¡SEÑORA!!! No bote su prendedor. La Casa de Fantasía "Ignacio" se lo deja como nuevo a costos muy bajos. Se hila también collares. Doramos y plateamos toda clase de fantasía. La persona que se presente con este aviso, le haremos un 10 o|o de descuento. Rosas 1184 esq. Morandé. 4 D.

NO PIERDA esta ocasión. Si por acaso necesita artículos de fantasía consulte antes a Casa de Fantasía "Ignacio". Gran surtido de piedras de todos los colores y tamaños. Descuento especial para comerciantes. No confunda la dirección: Rosas 1184 esq. Morandé. 4 D.

¡¡¡PERLAS, collares, $ 80 cada vuelta!!!! Casa de fantasía "Ignacio". Rosas 1184, esq. Morandé. 13 D.

¡¡¡PRENDEDORES!!! surtido completo. Precios sin competencia. Casa de fantasía "Ignacio". Rosas 1184, esq. Morandé. 13 D.

¡¡¡CORONAS para reinas!!! Modelos distinguidos. Casa fantasía "Ignacio". Rosas 1184, esq. Morandé. 13 D.

¡¡¡PIEDRAS para fantasías en todos colores y tamaños!!! Casa de fantasía "Ignacio". Rosas 1184, esq. Morandé. 13 D.

¡¡¡FANTASIAS!!! Surtido completo. Precios sin competencia. Casa de fantasía "Ignacio" Rosas 1184, esq. Morandé. 13 D.

NO CONFUNDA la dirección: Rosas 1184, esq. Morandé. Casa de fantasía "Ignacio". 13 D.

¡¡¡ANTES de comprar prendedores consulte nuestros precios!!! Casa de fantasía "Ignacio". Rosas 1184, esq. Morandé. 13 D.

¡¡¡CASA de fantasía "Ignacio". Rosas 1184, esq. Morandé, tienda chica, tiene pocos gastos, así vende perlas, collares, fantasías, perlas sumamente baratos!!! 13 D.

¡¡¡ANTES de comprar fantasías consulte nuestros precios!!! Casa de fantasía "Ignacio". Rosas 1184, esq. Morandé. 13 D.

2.—ARBOLES, PLANTAS.

CRIADERO "MAIPO" ofrece olivos, citrus, paltos, etc., lo mejor de la zona. Aurelio Barrientos Buin-Maipo. 12-Mzo-51

SEÑOR FRUTICULTOR: No deje a la casualidad la polinización de sus frutales. Asegure su producción con un colmenar moderno en su huerto. Colmenares Santa Inés. Curicó. 1-N.-51

Agencia de "LA NACION"
ROBERTO CARRASCO O.
MAULE N.o 1006

2.—ARBOLES, PLANTAS.

NOGALES muy viejos en trozos, compramos, pagando buenos precios. Pedir datos: Santo Domingo 1261, teléfono 86665. 30-A.-51

3.—ARMAS, CAZA, PESCA.

ARMERIA "SAN DIEGO": Revólveres, Pistolas, Rifles Escopetas, tiros, pólvora; fulminantes, balas. Atiende órdenes provincias. San Diego 59. Taller reparaciones. 26-E.-51

ARMERIA "San Diego": Revólveres, Pistolas, Rifles, Escopetas, Tiros, Fulminantes, Balas "Peters". Artículos de Pesca. Taller de Reparaciones, atendido por especialista. San Diego 59. 29 N.

ANTES DE VENDER o componer sus armas, le conviene consultar a la "Armería Italiana", de calle Ahumada N.o 64, Casa que cuenta con 45 años de práctica en el ramo. Compra toda clase de armas. 6 N.

ARMERIA "San Diego": Revólveres, Pistolas, Rifles, Escopetas, Tiros, Fulminantes, Balas "Peters". Artículos de Pesca. Taller de Reparaciones, atendido por especialista. San Diego 59. 29 N.

ARMERIA "San Diego": Revólveres, Pistolas, Rifles, Escopetas, Tiros, Fulminantes, Balas "Peters". Artículos de Pesca. Taller de Reparaciones, atendido por especialista. San Diego 59. 29 N.

POLVORA DUPONT, fulminantes, Escopetas, Rifles Balas, Peters. Armería "San Diego". San Diego 59. 14-Jn.51

ARMERIA "San Diego": Revólveres, Pistolas, Rifles, Escopetas, Tiros, Fulminantes, Balas "Peters". Artículos de Pesca. Taller de Reparaciones, atendido por especialista. San Diego 59. 29 N.

ARMERIA "San Diego": Revólveres, Pistolas, Rifles, Escopetas, Tiros, Fulminantes, Balas "Peters". Artículos de Pesca. Taller de Reparaciones, atendido por especialista. San Diego 59. 29 N.

ARMERIA "San Diego": Revólveres, Pistolas, Rifles, Escopetas, Tiros, Fulminantes, Balas "Peters". Artículos de Pesca. Taller de Reparaciones, atendido por especialista. San Diego 59. 29 N.

ARMERIA ALEMANA: armas, reparaciones, niquelados, pavonados. Compras ventas. Santa Rosa 740. Teléfono 38036. 5-E.-51

ARMERIA "San Diego": Revólveres, Pistolas, Rifles, Escopetas, Tiros, Fulminantes, Balas "Peters". Artículos de Pesca. Taller de Reparaciones, atendido por especialista. San Diego 59. 29 N.

COMPRA ARMAS usadas. San Diego 59. 26-E.-51

ARMERIA "San Diego": Revólveres, Pistolas, Rifles, Escopetas, Tiros, Fulminantes, Balas "Peters". Artículos de Pesca. Taller de Reparaciones, atendido por especialista. San Diego 59. 29 N.

ARMERIA "San Diego": Revólveres, Pistolas, Rifles, Escopetas, Tiros, Fulminantes, Balas "Peters". Artículos de Pesca. Taller de Reparaciones, atendido por especialista. San Diego 59. 29 N.

ARMERIA "San Diego": Revólveres, Pistolas, Rifles, Escopetas, Tiros, Fulminantes, Balas "Peters". Artículos de Pesca. Taller de Reparaciones, atendido por especialista. San Diego 59. 29 N.

4.—ARTICULOS PARA CABALLEROS.—

CAMISERIA "Osborn": Moneda 1055 (frente Iglesia). Batas levantarse seda, $ 975; camisa seda, $ 295. Schlack gabardina hilo. Moneda 1055. H|A.

LA AFRICANA. Confecciones finas: Caballeros, jóvenes, niños. Esmeralda 874. Santiago 21 Jn.-51

CREDITOS, Confecciones para caballeros. Esmeralda 885, entrepiso. 9 a 12. 21-Jn.-51

CONSUMA la Supercaluga Nacional. Industria casera. Cómprela a su propio distribuidor Carlos Aravena N|O

CASIMIRES Oveja Tomé. Enorme surtido a precios antiguos. Depósito Santo Domingo 1074. ¡Donde saluda la Oveja! H|A.

5.—ARTICULOS PARA DAMAS.

CONSUMA la Supercaluga Nacional Industria Casera. Cómprela a su propio distribuidor: Carlos Aravena N|O

$ 450.— CALZADO Señora, hecho a mano, sobremedida. Smith. Miraflores 351. 30. N.

CASIMIRES Oveja Tomé. Enorme surtido a precios antiguos. Depósito Santo Domingo 1074. ¡Donde saluda la Oveja! H|A.

FABRICA de Pieles. Echeverría 1027. Liquida gran existencia de Nutrias blancas de Magallanes, ciento veinte pesos c|u. Curtidos, teñidos en pieles finas. 2 D.

5.—ARTICULOS PARA DAMAS.

LINDAS Batitas nuevas y poco uso, recibo consignaciones. Fono 83991. Portal F. Concha 960. Departamento 230. 26 N.

6.—ARTICULOS PARA NIÑOS.

CASIMIRES Oveja Tomé. Enorme surtido a precios antiguos. Depósito Santo Domingo 1074. ¡Donde saluda la Oveja! H|A.

MUEBLES PARA Niños. Ahorre 100 o|o, comprando en Fábrica "Dumbo". Marquesitas barandas Duco, lavables 390 pesos. Extenso surtido. Ventas por mayor y menor. Marín 171 Teléfono: 31124 21-Jl.-51

CONSUMA la Supercaluga Nacional Industria Casera. Cómprela a su propio distribuidor: Carlos Aravena N|O

MUÑECAS finas compone clínica "Casa Fiesta". Cabezas, pelucas, ojos, pestañas, pinturas finas al duco. Procedimientos modernos exclusivos. Atendemos provincias. Agustinas 818. 24 N.

7.—ARTICULOS PARA EL HOGAR.

CATRES METALICOS, somieres. Colchones lana. Colchones algodón. Frazadas. Colchas. Cubrecamas. Sobrecamas. Enorme surtido. Créditos. Santo Domingo 865. Sucursal: Recoleta 2158. H|A.

CATRES METALICOS, somieres. Colchones lana. Colchones algodón. Frazadas. Colchas. Cubrecamas. Sobrecamas. Enorme surtido. Créditos. Santo Domingo 865. Sucursal: Recoleta 2158. H|A.

CATRES METALICOS, somieres. Colchones lana. Colchones algodón. Frazadas. Colchas. Cubrecamas. Sobrecamas. Enorme surtido. Créditos. Santo Domingo 865. Sucursal: Recoleta 2158. H|A.

CATRES METALICOS, somieres. Colchones lana. Colchones algodón. Frazadas. Colchas. Cubrecamas. Sobrecamas. Enorme surtido. Créditos. Santo Domingo 865. Sucursal: Recoleta 2158. H|A.

CATRES METALICOS, somieres. Colchones lana. Colchones algodón. Frazadas. Colchas. Cubrecamas. Sobrecamas. Enorme surtido. Créditos. Santo Domingo 865. Sucursal: Recoleta 2158. H|A.

CASIMIRES Oveja Tomé. Enorme surtido a precios antiguos. Depósito Santo Domingo 1074. ¡Donde saluda la Oveja! H|A.

CASIMIRES Oveja Tomé. Enorme surtido a precios antiguos. Depósito Santo Domingo 1074. ¡Donde saluda la Oveja! H|A.

CATRES METALICOS, somieres. Colchones lana. Colchones algodón. Frazadas. Colchas. Cubrecamas. Sobrecamas. Enorme surtido. Créditos. Santo Domingo 865. Sucursal: Recoleta 2158. H|A.

CATRES METALICOS, somieres. Colchones lana. Colchones algodón. Frazadas. Colchas. Cubrecamas. Sobrecamas. Enorme surtido. Créditos. Santo Domingo 865. Sucursal: Recoleta 2158. H|A.

CATRES METALICOS, somieres. Colchones lana. Colchones algodón. Frazadas. Colchas. Cubrecamas. Sobrecamas. Enorme surtido. Créditos. Santo Domingo 865. Sucursal: Recoleta 2158. H|A.

CATRES METALICOS, somieres. Colchones lana. Colchones algodón. Frazadas. Colchas. Cubrecamas. Sobrecamas. Enorme surtido. Créditos. Santo Domingo 865. Sucursal: Recoleta 2158. H|A.

CATRES METALICOS, somieres. Colchones lana. Colchones algodón. Frazadas. Colchas. Cubrecamas. Sobrecamas. Enorme surtido. Créditos. Santo Domingo 865. Sucursal: Recoleta 2158. H|A.

CATRES METALICOS, somieres. Colchones lana. Colchones algodón. Frazadas. Colchas. Cubrecamas. Sobrecamas. Enorme surtido. Créditos. Santo Domingo 865. Sucursal: Recoleta 2158. H|A.

CATRES METALICOS, somieres. Colchones lana. Colchones algodón. Frazadas. Colchas. Cubrecamas. Sobrecamas. Enorme surtido. Créditos. Santo Domingo 865. Sucursal: Recoleta 2158. H|A.

CATRES METALICOS, somieres. Colchones lana. Colchones algodón. Frazadas. Colchas. Cubrecamas. Sobrecamas. Enorme surtido. Créditos. Santo Domingo 865. Sucursal: Recoleta 2158. H|A.

CATRES METALICOS, somieres. Colchones lana. Colchones algodón. Frazadas. Colchas. Cubrecamas. Sobrecamas. Enorme surtido. Créditos. Santo Domingo 865. Sucursal: Recoleta 2158. H|A.

CATRES METALICOS, somieres. Colchones lana. Colchones algodón. Frazadas. Colchas. Cubrecamas. Sobrecamas. Enorme surtido. Créditos. Santo Domingo 865. Sucursal: Recoleta 2158. H|A.

CATRES METALICOS, somieres. Colchones lana. Colchones algodón. Frazadas. Colchas. Cubrecamas. Sobrecamas. Enorme surtido. Créditos. Santo Domingo 865. Sucursal: Recoleta 2158. H|A.

CATRES METALICOS, somieres. Colchones lana. Colchones algodón. Frazadas. Colchas. Cubrecamas. Sobrecamas. Enorme surtido. Créditos. Santo Domingo 865. Sucursal: Recoleta 2158. H|A.

7.—ARTICULOS PARA EL HOGAR.

CONSUMA la Supercaluga Nacional Industria Casera. Cómprela a su propio distribuidor Carlos Aravena N|O.

MUEBLES ALTA calidad. Enorme surtido. Muebles para niños. Amplios créditos. Mueblería "Confort". Santo Domingo 865. Sucursal Recoleta 2152. H|A.

MUEBLES ALTA calidad. Enorme surtido. Muebles para niños. Amplios créditos. Mueblería "Confort". Santo Domingo 865. Sucursal Recoleta 2152. H|A.

CATRES METALICOS, somieres. Colchones lana. Colchones algodón. Frazadas. Colchas. Cubrecamas. Sobrecamas. Enorme surtido. Créditos. Santo Domingo 865. Sucursal: Recoleta 2158. H|A.

MUEBLES ALTA calidad. Enorme surtido. Muebles para niños. Amplios créditos. Mueblería "Confort". Santo Domingo 865. Sucursal Recoleta 2152. H|A.

EN JOSE J. PEREZ 5624, encontrará objetos de fantasía, con madera y metal, precios muy bajos, a particulares y especiales a comerciantes o fabricantes, días hábiles. 24 N.

CATRES METALICOS, somieres. Colchones lana. Colchones algodón. Frazadas. Colchas. Cubrecamas. Sobrecamas. Enorme surtido. Créditos. Santo Domingo 865. Sucursal: Recoleta 2158. H|A.

CATRES METALICOS, somieres. Colchones lana. Colchones algodón. Frazadas. Colchas. Cubrecamas. Sobrecamas. Enorme surtido. Créditos. Santo Domingo 865. Sucursal: Recoleta 2158. H|A.

CATRES METALICOS, somieres. Colchones lana. Colchones algodón. Frazadas. Colchas. Cubrecamas. Sobrecamas. Enorme surtido. Créditos. Santo Domingo 865. Sucursal: Recoleta 2158. H|A.

CATRES METALICOS, somieres. Colchones lana. Colchones algodón. Frazadas. Colchas. Cubrecamas. Sobrecamas. Enorme surtido. Créditos. Santo Domingo 865. Sucursal: Recoleta 2158. H|A.

MUEBLES ALTA calidad. Enorme surtido. Muebles para niños. Amplios créditos. Mueblería "Confort". Santo Domingo 865. Sucursal Recoleta 2152. H|A.

CATRES METALICOS, somieres. Colchones lana. Colchones algodón. Frazadas. Colchas. Cubrecamas. Sobrecamas. Enorme surtido. Créditos. Santo Domingo 865. Sucursal: Recoleta 2158. H|A.

MUEBLES ALTA calidad. Enorme surtido. Muebles para niños. Amplios créditos. Mueblería "Confort". Santo Domingo 865. Sucursal Recoleta 2152. H|A.

MUEBLES ALTA calidad. Enorme surtido. Muebles para niños. Amplios créditos. Mueblería "Confort". Santo Domingo 865. Sucursal Recoleta 2152. H|A.

MUEBLES ALTA calidad. Enorme surtido. Muebles para niños. Amplios créditos. Mueblería "Confort". Santo Domingo 865. Sucursal Recoleta 2152. H|A.

CATRES METALICOS, somieres. Colchones lana. Colchones algodón. Frazadas. Colchas. Cubrecamas. Sobrecamas. Enorme surtido. Créditos. Santo Domingo 865. Sucursal: Recoleta 2158. H|A.

MUEBLES ALTA calidad. Enorme surtido. Muebles para niños. Amplios créditos. Mueblería "Confort". Santo Domingo 865. Sucursal Recoleta 2152. H|A.

CATRES METALICOS, somieres. Colchones lana. Colchones algodón. Frazadas. Colchas. Cubrecamas. Sobrecamas. Enorme surtido. Créditos. Santo Domingo 865. Sucursal: Recoleta 2158. H|A.

ANAFES PRIMUS de fabricación sueca, y sus repuestos legítimos exclusivamente en Armería "San Diego". Casa Primus. San Diego 59. No confundir. 14-Jn.-51.

MUEBLES ALTA calidad. Enorme surtido. Muebles para niños. Amplios créditos. Mueblería "Confort". Santo Domingo 865. Sucursal Recoleta 2152. H|A.

CATRES METALICOS, somieres. Colchones lana. Colchones algodón. Frazadas. Colchas. Cubrecamas. Sobrecamas. Enorme surtido. Créditos. Santo Domingo 865. Sucursal: Recoleta 2158. H|A.

MUEBLES ALTA calidad. Enorme surtido. Muebles para niños. Amplios créditos. Mueblería "Confort". Santo Domingo 865. Sucursal Recoleta 2152. H|A.

7.—ARTICULOS PARA EL HOGAR.

CATRES METALICOS, somieres. Colchones lana. Colchones algodón. Frazadas. Colchas. Cubrecamas. Sobrecamas. Enorme surtido. Créditos. Santo Domingo 865. Sucursal: Recoleta 2158. H|A.

MUEBLES ALTA calidad. Enorme surtido. Muebles para niños. Amplios créditos. Mueblería "Confort". Santo Domingo 865. Sucursal Recoleta 2152. H|A.

MUEBLES ALTA calidad. Enorme surtido. Muebles para niños. Amplios créditos. Mueblería "Confort". Santo Domingo 865. Sucursal Recoleta 2152. H|A.

MUEBLES ALTA calidad. Enorme surtido. Muebles para niños. Amplios créditos. Mueblería "Confort". Santo Domingo 865. Sucursal Recoleta 2152. H|A.

MUEBLES ALTA calidad. Enorme surtido. Muebles para niños. Amplios créditos. Mueblería "Confort". Santo Domingo 865. Sucursal Recoleta 2152. H|A.

MUEBLES ALTA calidad. Enorme surtido. Muebles para niños. Amplios créditos. Mueblería "Confort". Santo Domingo 865. Sucursal Recoleta 2152. H|A.

MUEBLES ALTA calidad. Enorme surtido. Muebles para niños. Amplios créditos. Mueblería "Confort". Santo Domingo 865. Sucursal Recoleta 2152. H|A.

MUEBLES ALTA calidad. Enorme surtido. Muebles para niños. Amplios créditos. Mueblería "Confort". Santo Domingo 865. Sucursal Recoleta 2152. H|A.

MUEBLES ALTA calidad. Enorme surtido. Muebles para niños. Amplios créditos. Mueblería "Confort". Santo Domingo 865. Sucursal Recoleta 2152. H|A.

MUEBLES ALTA calidad. Enorme surtido. Muebles para niños. Amplios créditos. Mueblería "Confort". Santo Domingo 865. Sucursal Recoleta 2152. H|A.

¡¡SOMIERES!! "Colchonería Francesa". Refacciona colchones, domicilio. San Diego 9. Fono 86259. 27 N.

MUEBLES ALTA calidad. Enorme surtido. Muebles para niños. Amplios créditos. Mueblería "Confort". Santo Domingo 865. Sucursal Recoleta 2152. H|A.

FANTASIAS regalos, artículos para señoras, caballeros y niños, zapatillas levantarse. Precio fábrica. Papillón. Independencia 1550.

LIQUIDO: Sábanas bordadas, Percalas, Escoceses, Viyelas, Céfiros, Felpudos. Moneda 1917. 28 E.-51

CATRES METALICOS, somieres. Colchones lana. Colchones algodón. Frazadas. Colchas. Cubrecamas. Sobrecamas. Enorme surtido. Créditos. Santo Domingo 865. Sucursal: Recoleta 2158. H|A.

MUEBLES ALTA calidad. Enorme surtido. Muebles para niños. Amplios créditos. Mueblería "Confort". Santo Domingo 865. Sucursal Recoleta 2152. H|A.

MUEBLES ALTA calidad. Enorme surtido. Muebles para niños. Amplios créditos. Mueblería "Confort". Santo Domingo 865. Sucursal Recoleta 2152. H|A.

MUEBLES ALTA calidad. Enorme surtido. Muebles para niños. Amplios créditos. Mueblería "Confort". Santo Domingo 865. Sucursal Recoleta 2152. H|A.

MUEBLES ALTA calidad. Enorme surtido. Muebles para niños. Amplios créditos. Mueblería "Confort". Santo Domingo 865. Sucursal Recoleta 2152. H|A.

CATRES METALICOS, somieres. Colchones lana. Colchones algodón. Frazadas. Colchas. Cubrecamas. Sobrecamas. Enorme surtido. Créditos. Santo Domingo 865. Sucursal: Recoleta 2158. H|A.

CON OVERLOCK Extranjera, hace costura. Arma chombas, chalecas, etc. Tarifa módica. Santa Elena 2041. 27 N.

7.a—ARTICULOS PARA EL CAMPO.

MONTURAS inglesas y chilenas Gálvez 645 Santiago. 18-E-51

8.—ARRIENDOS OFRECIDOS.

SE ARRIENDA Piezas con o sin pensión Teléfono Arturo Prat 1180 H|A

NATANIEL 351, departamento c|s. muebles y pieza amoblada, derecho cocina, matrimonio solo. 26 N.

PIEZAS con pensión. Avenida Francia 1465. 2 D.

8.—ARRIENDOS OFRECIDOS.—

PIEZAS amplias, centralísimas Alameda 1414. 4 D.

SE ARRIENDAN 3 piezas a la calle, con pensión a matrimonio solo. Agustinas 2710. 23 N.

CHALET $ 3.000, 3 dormitorios, living, comedor, cocina, baño. 3.a Avenida 0398. Paradero 14. 24 N.

ARRENDARE matrimonios, niñitos. Tengo arrendatarios cumplidores. Gálvez 1165. 25 N.

10.—AUTOMOVILES, NEUMATICOS.

CARPAS para camiones, camionetas. También recibo hechuras, composturas. Fábrica San Diego 1381. 18-Jn.-51

EMPAQUETADURAS para automóviles, motores, explosión Diesel. Fábrica Moreno. Riquelme 913. 15-F.-1951

ENGRANAJE, funda y flexible cuentakilómetros para autos y camiones Ford, todo año. Alameda 2221. Teléfono 84458. 26 N.

¿BUSCA un respuesto Ford? No camine de más, venga directamente a la Desarmaduría Ford de Alameda 2221, donde encontrará la pieza que Ud. necesita. Fono 84458. 26 N.

RADIADORES y panales "Wirolit", sistema tubular V-8, para cualquier marca y modelo de automóviles y camiones, garantizados. Cuevas 1763. Fono 52369. H|A.

¿QUIERE VENDER su automóvil, señor, o comprar otro? Avenida B. O'Higgins 1340. H|A.

RADIADORES nuevos y usados, para automóviles y camiones Ford del año 29 al 50. Alameda 2221. Teléfono 84458. 26 N.

¡AMORTIGUADORES! Arreglo toda marca. Lincoln 3158. fono 91442. 16-Myo.-51

VENTA DE RESORTES, hojas madres y hojas sueltas para camiones y autos. Pitones, bujes, abrazaderas de todas las medidas pasadores y candados completos. Cuevas 875 6-J.-51

CARROCERIAS cerradas Ford 1929, vendo, tres. Desarmaduría Ford. Alameda 2221. Fono 84458. 26 N.

RADIADORES "Leyjar". Glaciales resistentes, recomendados por clientela. Toda marca. Todo año. Garantidos. Créditos. Mapocho 2266. Fono 84898. 4 D.

CAJA DE cambios, auto Ford 85 H. P. Vendo. Desarmaduría Ford. Alameda 2221. Fono 84458. 26 N.

RUEDAS para autos y camiones Ford, gran surtido. Alameda 2221. Fono 84458. Desarmaduría Ford. 26 N.

CAJA DE CAMBIOS, auto Ford 85 H. P. Vendo. Desarmaduría Ford. Alameda 2221. Fono 84458. 26 N.

DESARMADURIA Ford. Gran surtido en repuesto. Compro autos y camiones. Alameda 2221. Teléfono 84458. 26 N.

ESTACION de Servicio de radiadores "Pedrero". Radiadores nuevos y usados, para toda marca de autos y camiones. Surtido completo de repuestos. Matucana 61 Fono 95040 H|A

MANILLAS de puerta y chapa maleta. Desarmaduría Ford, Alameda 2221 Teléfono 84458. 26 N.

MICROBUS, vendo: Sin pie, con sólo garantía. Santa Rosa 1857. 26 N.

APRENDA a manejar automóviles, garantizo enseñanza; documentos para profesionales y aficionados. Profesor autorizado. Hernán Pizarro. Fono 94439. Blanco Encalada 2489. 21 D.

VENDO MOTO Sumbeam. Buen estado $ 25.000. Tratar en: Compañía 1263, 2.o Piso, de 5 a 9. 26 N.

FLAMANTE AUTO "Cadillac", Lasalle ocho en línea Selead Bean. Buenos forros, taxímetro, patente arriendo ER-47. Precio: $ 120.000. Facilidades o recibe auto menor valor. Parte pago, saldo contado, verlo: Catedral N.o 1437 o Eloísa Lemus N.o 1467. Fono 67957, señor Sjoberg. 3 D.

11.—AVES, ANIMALES, PAJAROS.

COLMENAS modernas, Cera Estampada, Reinas finas italianas, Núcleos, etc. Pídalos a Colmenares Santa Inés. Curicó. 1-N.-51

12.a—BELLEZA Y PEINADOS DE SEÑORAS

EL PROVEEDOR de los salones de belleza: Federico Schnell. Merced 770. Interior. 28-S.-51

13.—COMPRAVENTA.

¡FIERROS! ¡Cañerías! Usados y nuevos vendo. Chacabuco 94. 16-Myo-51

ANAFES PRIMUS de fabricación sueca, y sus repuestos legítimos exclusivamente en Armería "San Diego". Casa Primus. San Diego 59. No confundir. 14-Jn.-51

TERMINO negocio, liquido: Victrolas, tocadiscos, discos, guitarras, cocinas gas, máquinas moler frutas, escribir, cómodas, sillones, escritorios, cuadros, espejos, rodillos laminadores, ropa, libros, revistas, Selecciones Readers. Estanterías, Vitrinas. Alameda 3589. 27 N.

COMPRO diez toneladas garbanzos chicos. Casilla 1280. 25-Jl.-51

$ 105.— BUEN carbón blanco el saco con envase. Reparto a domicilio. Fono 68240. 30 N.

COMPRAMOS mármol en planchas. San Pablo 1200. Fono 64645. 26 N.

COMPRAMOS dentaduras, dientes sueltos usados, oro, joyas, plata monedas antiguas. Ahumada 68. 5-Jl-51

GRASA comestible, primera, latas o tambores, vendo, cualquier cantidad. Morandé 466. Of. 17. Fono 67675. 21 N.

CASIMIRES Oveja Tomé. Enorme surtido a precios antiguos. Depósito Santo Domingo 1074. ¡Donde saluda la Oveja! H|A.

VENDO. Velos para cortinas, hilado suizo; precio costo. Teatinos 251. Departamento 205. Fono 64594. 21 D.

MEDICOS, Dentistas, Matronas, y Practicantes. Visiten nuestro Almacén de ventas en muebles clínicos. Precios rebajados, somos fabricantes. Independencia 297. Fono 63091. 26 N.

14.—CONSEJOS UTILES.

ALTOS PRECIOS compramos contado máquinas coser, escribir, radios, joyas, muebles, boletos empeño. Rapidez. Arturo Prat 16. Teléfono 60882 15-M-51

HECHURAS, composturas y teñidos en carteras. Fábrica de Carteras "Carmen". Agustinas 684. 15 D.

LIMPIO papel antecedentes. Gálvez 1165. 25 N.

CLASES Natación. Piscina "Ñuñoa". J. M. Infante 2310. 46997. 8 D.

¿REPARACIONES, Catres Bronce?, su catre viejo quedará nuevo, dorados a fuego, ajustes, etc. Brasil 537. Fono 84655. 23 D.

COMPRO Catres Bronce, cualquier estado, colchones lana. Brasil 537. Fono 84655. 23 D.

SOMIERES con patas, $ 295. Catres Bronce gruesos. Somieres reforzados. Precios Fábrica. Brasil 537. 23 D.

16.—DOCUMENTOS.— EXTRAVIADOS.

HABIENDOSE extraviado el cheque N.o 3048257, Serie C, del Banco Sud Americano, queda nulo por haberse dado el aviso correspondiente. 24 N.

HABIENDOSE extraviado el cheque Serie B-G N.o 2187220, de la cuenta N.o 59666, de la Caja de Ahorros Central, por la suma de $ 25.000, queda nulo por haberse dado el aviso correspondiente. 24 N.

LIBRETA extraviada Caja Ahorros 3256, de Manuel Montenegro, queda nula. 25 N.

17.—DIVERSOS.

CASIMIRES Oveja Tomé. Enorme surtido a precios antiguos. Depósito Santo Domingo 1074. ¡Donde saluda la Oveja! H|A.

ALCANTARILLADO Agua Potable, Pozos Sépticos; ejecuta Contratista autorizado. Huérfanos 1142. Oficina E. Fono 64519. 24 N.

CALUGAS $ 10.—, Chupetes $ 50.— Pirulos $ 54.— cientos. Puente 731. 24 N.

VENDEMOS 1.500 sacos para maravilla, cebada; 1.000 sacos para maíz, porotos; y 2.000 sacos paperos y trigueros. José M. Infante 1583. 24 N.

CASIMIRES oveja Tomé. Enorme surtido, a precios antiguos. Depósito Santo Domingo 1074. ¡Donde saluda la oveja! H|A.

CAFE DE higos "La Brasileña" Venta almacenes 25-Jl-51

TOME SUBSTITUTO café "La Chilenita" ¡Más sano que café! 25-Jl-51

ALCANTARILLADOS, agua, planos, reparaciones, pinturas. Hace rápido. Manzur. Fono 52316. Bío-Bío 379. 20 D.

FABRICANTES de sedas, les ofrecemos enorme surtido de toda clases de pieles para máquinas. Fábrica Echeverría 1027. 2 D.

COMPRO MARMOL, planchas y pedazos, blanco y plomo. Voy a domicilio. San Pablo 1961. Teléfono 65667, supero cualquier oferta. 8 D.

18.—EDUCACION.—

CORTE. MODA infantil, lencería: sistema práctico: lo mejor. Diplómese Instituto "Alonso Figueroa" Catedral 1257 7 D.

SABER ES PODER. Siga Ud. un curso técnico breve en el Instituto Comercial Torrealba. Huérfanos 1734. Prepara: Contadores, Taquígrafos, Dactilógrafos, Auxiliares de Comercio. Sistema propio individual. Salas independientes para señoritas. Pida informes sobre nuestros cursos por correspondencia, a Casilla 3673. 1.o-S.-51

18 —EDUCACION.

CASIMIRES Oveja Tomé. Enorme surtido a precios antiguos. Depósito Santo Domingo 1074. ¡Donde saluda la oveja! H|A.

¡¡APRENDA!! Academias profesionales del Peinado "Armandini" abiertas todo el año. Máquinas y sistema rápido, moderno. Amplias facilidades. "Armandini" Ahumada 131. (7.o piso). Oficinas 709-714. Teléfono 63775. 31-E-51

MODAS, CORTE y confección. Cursos rápidos. Sistema moderno. Profesora especialista. Alumnas confeccionan trajes primer mes. Lencería, clases diurnas y nocturnas. Diplomas válidos. Academia Nacional Rosas 1353. Fono 67174. 1.o-A-51

¡CURSOS de Verano! Escuelas Politécnicas Profesionales "Díaz-Gascogne". Matrícula abierta. Sólo necesita usted saber leer y escribir. Fácil, garantido. Excelente internado femenino, económico. Pida prospectos. Apresúrese. Ahora únicamente en su espléndido centralísimo local. Huérfanos 1555. Teléfono 64448. Escuelas "Díaz-Gascogne". 29 N.

INGLES: $ 50 hora, profesor, preparo alumnos atrasados; enseñanza rápida. Voy domicilio. Fono 40082, de 12 a 2 1|2. R. Matte Pérez 0362. 24 N.

INSTITUTO "Pinochet Le-Brun" Club Hípico 1410. Fono 93271. Casilla 144-D. Santiago, enseña por correspondencia 73 cursos: Contabilidad, Taquigrafía, Radio, Mecánica de Automóviles, Caricaturismo, Periodismo, etc. Pida informes, sin compromisos. 10 D.

CLASES Natación, Piscina "Ñuñoa". J. M. Infante 2310. 46997. 8 D.

VENEGAS Salas. Prepara exámenes Gálvez 1165. 30 N.

TAQUIGRAFIA perfecta. Enseñanza económica individual. Instituto "Alonso Figueroa". Catedral 1257. 7 D.

CORTADOR sastre. Cursos rápidos, económicos. Profesor especializado. También por correspondencia. Academia "Fénix". Santo Domingo 1030. 22 N.

¡¡APRENDA!! Peluquería caballeros. Enseñanza decente, higiénica, facilitamos herramientas. Diplomas, facilidades pago. Prestamos herramientas. Competente profesor. Academias "Armandini" Ahumada 131, únicamente 7.o piso. Teléfono 63775 31-E-51

¡¡APRENDA!! Academias Profesionales del Peinado "Armandini" abiertas todo el año. Cursos rápidos para alumnas de provincias. Cursos especiales de perfeccionamiento. Títulos válidos, legalizados, de prestigio. Amplias facilidades. Clases todo el día. Profesoras especializadas. Academias Profesionales del Peinado "Armandini". Ahumada 131 (7.o piso). Oficinas 709-714. Teléfono 63775. 31-E-51

ARMANDINI. Academias especializadas, peluquería de señoras. ¡¡Siempre los últimos adelantos!! Permanentes, peinados al agua, Ondulación Marcel, corte a navaja, ondas al frío. Permanentes modernas, todos los sistemas. Facilitamos herramientas. Diplomas válidos. Facilidades. Academias Armandini Ahumada 131. 7.o piso. Teléfono 63775- Casilla 4733. Santiago. 31-E-51

CORTE-CONFECCION. Empiezan cursos rápidos. Facilísimo sistema práctico "Excelsior". Instituto Moderno. Mac Iver 540. 21 D.

PEINADOS, Peluquería Artística, Permanentes. La mejor enseñanza rápida. Diplomas: "Instituto Moderno". Mac Iver 540. 21 D.

INSTITUTO Santis. Matrícula abierta establecimiento serio y con años de prestigio. Elija una de estas lucrativas y decentes profesiones: Mecánica dental, radio, inglés, comercial y humanístico, dactilografía, taquigrafía, redacción comercial, sastrería, corte y confección, lencería, bordados; peinados artísticos, permanentes, manicure, masaje facial. Estas profesiones sólo se las puede ofrecer el Instituto Santis, que cuenta con un buen profesorado titulado y larga experiencia universitaria. San Antonio 446. 2.o piso y 3.er piso. Teléfono 35566 Pida prospectos. 1.o-F.-51

DACTILOGRAFIA, nuevo método. Garantizamos aprendizaje, 15 días. "Instituto Moderno". Mac Iver 540. 21 D.

PROFESOR de piano, teoría, solfeo, de prestigiosos colegios ingleses. Escuela Alemana, metodología moderna, dispone algunas horas. La Marina 1464. Gran Avenida. Teléfono 50627. 20 F. 1951

CONTABILIDAD, Taquigrafía, Redacción. Experimentados profesores, facilitan éxito. "Instituto Moderno". Mac Iver 540. 21 D.

CURSOS rápidos: Secretarias, Taquígrafas, 3 meses; Dactilografía, 15 días, 1 mes. Enseñanza eficiente y garantizada. No se cobra matrícula. Instituto Comercial Selecto. Puente 576, 4.o Piso.

DACTILOGRAFIA, redacción. Modernísimo método. Cursos desde quince días. Instituto "Alonso Figueroa" Catedral 1257 7-D.

¡¡APRENDA!! con sólo $ 500 mensuales: permanentes, peinados. Diplomas legalizados. "Academias Armandini". Ahumada 131, únicamente (7.o piso). Teléfono 63775, 31-E.-51

MATRICULA abierta, cursos, modas, corte confección, moda infantil, Lencería, Camisería. Enseñanza rápida, perfecta, garantida. Sistema moderno, facilísimo aprender. Atención esmerada por profesoras especializadas. Solicite prospectos. "Academia Fénix". Santo Domingo 1030 (cerca Puente). 26 N.

¡OJO! ANTES de matricularse usted en cualquier parte, infórmese primeramente. No cobramos derecho matrícula. Además grandes facilidades. Enseñanza garantida, absolutamente individual. Acreditadas Escuelas Politécnicas Profesionales "Díaz-Gascogne". Reconocidas Supremo Gobierno. Huérfanos 1555. H|A.

APRENDA escritura máquina, quince días, un mes, dos meses. Enseñanza rápida, perfecta. Taquigrafía, tres meses. Instituto de Contabilidad. Fundado 1922. Santo Domingo 1030. 30 N.

CURSOS. Taquígrafas, Dactilógrafas, Oficinistas, contabilidad, aritmética, escritura máquina. Enseñanza perfecta, garantida. Instituto de Contabilidad, fundado 1922. Santo Domingo 1030. 5 D.

ACREDITADO Instituto Técnico. Arturo Prat 74 (antes Santo Domingo esquina Teatinos). Enseñanza rápida, segura, práctica de ramos comerciales. Dactilografía, Telegrafía, Radio-telegrafía, Modas, Lencería, Moda infantil, Sastrería, Peluquería artística. Permanentes. Facilidades. Diplomas legalizados. 21 F.-51

S. SACK.
FIERRO NACIONAL
REDONDO CUADRADO PLAN
SAN PABLO 1179
MORANDE 817
V. MACKENNA 1648

PROPIEDADES VENDO

SECTOR INDEPENDENCIA

$ 125.000 —SAN LUIS. Casita de un piso, compuesta de 3 piezas, W. C., cocina y pasadizo. Patio. Servicio de luz y agua independientes.

$ 240.000 —CRUZ esquina. Próxima Avenida Independencia, altura 500. Propiedad de renta compuesta de casa habitación y local. $ 75 000 Caja de Ahorros. Renta $ 2 200 mensuales.

$ 280.000 — AV ROMA casa moderna, de un piso, compuesta de living, comedor, 3 dormitorios, baño y cocina. Patio con parrón.

$ 380 000 — TENIENTE YAVAR. Casa de un piso, ladrillo y cemento. Living, comedor, 3 dormitorios, pieza de baño, cocina eléctrica instalada, pieza y servicio empleada. Patio y gallinero.

$ 470 000 — BEZANILLA. Casa de un piso. 112 metros cuadrados, edificados. Comedor, tres dormitorios y baño instalado. Cocina. Pieza y servicio empleada. Patio.

SECTOR AVENIDA MATTA

$ 360.000 — PLACER. Casa de un piso, concreto. Cinco habitaciones, cocina, pieza de baño, dormitorio y servicio empleada. Patio con parrón.

$ 350 000.— SAN CAMILO, antes de Franklin. Casa moderna, de un piso, ladrillo y concreto. Living, comedor, tres dormitorios, baño y cocina. Patio

$ 500 000 — ARTURO PRAT, dos cuadras pasado Av. Matta. Casa de un piso compuesta de cuatro habitaciones, baño y cocina. Patio.

$ 650 000 — PEDRO LAGOS. Casa de un piso, de ladrillo. Living, comedor, tres dormitorios, baño completo y cocina. Despensa, pieza y servicio empleada. Patio con parrón. GALPON.

CARLOS OSSANDON G.-Nueva York 25

SECTOR QUINTA NORMAL—BARRIO PILA

$ 100.000.— ANTONIO EBNER. Casita de un piso, ladrillo y cemento. Dos piezas, W. C., cocina y patiecito.

$ 220.000.— CAUQUENES. Casa de un piso, buen estado, construcción moderna. Living, comedor, 4 habitaciones, pieza de baño y cocina. Buses a la puerta.

$ 260 000.— AMPUERO. Casa de un piso compuesta de cuatro piezas, hall, cocina y baño. Pago convencional.

$ 300 000.— JANEQUEO. Casa de un piso, ladrillo y cemento. Se compone de cuatro habitaciones y servicios.

$ 325 000.— MANUEL FISCHMANN, Sector Estación-Alameda. Casa de un piso compuesta de hall, pasillo, comedor, tres dormitorios, cocina y despensa. Pieza empleada. Patio con parrón y pilares de madera.

$ 480 000.— LOPEZ DE ULLOA. Casaquinta compuesta de tres piezas grandes y seis piezas más. Jardín y árboles frutales. Terreno: 24x35.

DICK TRACY

Por Brent and Wells

19.—ELECTRICIDAD.

"ELECTRICIDAD". Ramón Pacheco Vásquez. República N.o 11. Teléfono 94117. Instalaciones industriales, comerciales y particulares. Surtido completo de materiales.— 10-Jn.-51

INSTALACIONES y Reparaciones de artefactos eléctricos y radio en general. Voy a domicilio, fuera y dentro de Santiago. Domingo y festivos a cualquier hora!!! Aránguiz. Santa Genoveva N.o 16. Teléfono 96434. 10-E.-1951

TECNICOS europeos arreglan con garantía Refrigeradores, Máquinas de lavar y Artefactos eléctricos de todas marcas. Alameda 1474. Fono 60734. 27 N.

CASA A. Valenzuela, instalador técnico autorizado. Materiales eléctricos. Instalaciones, luz, fuerza y calor. San Diego 1974. Fonos: 51752-52669. H|A.

20.—FOTOGRAFIAS.

¡¡¡FOTOCOPIAS en media hora!!! Foto-Estudio Timar. Nueva York 61. Fotocopias de documentos, cartas y dibujos. Foto Timar. Nueva York 61. Mencionando este aviso, usted obtendrá precio especial. H|A.

SUS FOTOS EN COLORES Blanco y Negro, como también trabajos de alta calidad a saber: Fotocopias de dibujos, catálogos y clisés, etc. Mándelos hacer a: Foto Estudio "Chaskel". Huérfanos 757. local 7. 30 N. P.

TECNICO extranjero arregla máquinas fotográficas. Trabajos rápidos garantidos. Teatinos 251. Departamento 205. 21 D.

¡OJO! OCASION se vende máquina filmadora "Bell y Howell", 8 mm. Tres lentes, equipo completo. Miguel de la Barra 468. Foto Real. 24 N.

21.—HOTELES.

PARIS HOTEL Valparaíso. Lavatorios patentes todas sus habitaciones. Excelentes comidas. 13-D

PARIS HOTEL Valparaíso. Preferido por ubicación magnífica vista al mar. 13-D.

PARIS HOTEL Valparaíso. Calle Blanco 1067. Casilla 1343. Teléfono 4644. 13-D

PARIS HOTEL Valparaíso. Precios especiales: Vendedores viajeros delegaciones deportivas etc. 13-D

HOTEL MAGESTIC, ahora atiende a su clientela del Norte y Sur y Santiago, en su nuevo local, calle San Pablo 1228. Hotel Mayo, a 2 cuadras de Estación Mapocho. Teléfono 68073. 27 N.

22.—IMPRENTAS, LIBRERIAS, ETC.

9.a EDICION. Código del Trabajo (concordado y anotado), por el Profesor de Derecho del Trabajo de la Universidad de Chile, Alfredo Gaete Berríos, 9.a Edición. Unica Edición de este autor puesta al día con la legislación y jurisprudencia reciente, incluso la ley sobre gratificaciones a los empleados particulares; Ley N.o 9,588, sobre viajantes, y Ley N.o 9,613, sobre Peluqueros, Barberos, etc. Precio $ 350 el ejemplar. Además, "Tratado elemental de Derecho del Trabajo", por Alfredo Gaete Berríos y Exequiel Figueroa Araya. Precio $ 300.— Ultima edición. Se despacha contra reembolso. En venta en Librería "Artes y Letras", Pasaje Matte 51. Casilla 824. 30 N.

PLUMA Fuente, encendedores, lápices, arreglo. Galería Alessandri N.o 30. 2 D.

FIEL A LOS principios sustentados por Camilo Henríquez, los "Talleres Gráficos Rodríguez" han ido perfeccionando el estilo de sus impresiones. Por ello, hay que decir: Para impresiones perfectas, sólo "Talleres Gráficos Rodríguez", San Pablo y Teatinos, al rincón. Teléfono 80760. H|A.

CUANTA desorientación y angustia hay en Ud., por sus negocios... pero ¿no había pensado en "Talleres Gráficos Rodríguez"? Visítelos y verá que sus impresiones perfectas, solucionarán sus problemas económicos. "Talleres Gráficos Rodríguez", San Pablo y Teatinos, al rincón. Teléfono 80760. H|A.

¡OFERTA especial de libros agotados! Las mejores biografías, novelas y ensayos: "Mazarino", por Auguste Mailly, $ 60.—; "Cristina de Suecia", por Strinberg, $ 40.—; "Stalin", por Barbusse, $ 36.—; "Luis XI", por Bailly, $ 50.—; "Francisco José", por Tschuppik, $ 60.—; "Lincoln", por Ludwig, $ 60.—; "Cristóbal Colón", por Wassermann, $ 48.—; "Mermoz", por Kessel, $ 50.—; "Bernard por Frank Harris, $ 60.—; "Mi vida y mis amores", 4 tomos (Harris), $ 350.—; "Vida de Savonarola", por Roeder, $ 48.—; "Juana de Arco", por Belloc, $ 36.—; "Garibaldi", por Frischauer, $ 36.—; "Hindenburg" (Ybarra), $ 36.—; "Circo español" (Armstrong), 45 pesos; "Luisa de Prusia", por Sorel, $ 36.—; "Lorenzo el Magnífico" (Brion), $ 36.—; "Vida e historia" (Marañón), $ 36.—; "El pescador en la red" (Wodehouse), $ 30.—; "Ensayos" (Miguel de Unamuno), edición completa, española, empastada, 7 lujosos tomos, $ 1.000.—; Despachos contra reembolso. Se atiende además cualquier pedido de libros. Alberto Gosselin: Nueva York 52, Oficina 1017. Santiago. 30 Nov. P.

24.—MATERIALES DE CONSTRUCCION.

GRAN BODEGA. Avenida General Bustamante 772. Teléfono 45184. Materiales para construcciones. H|A

PAPELERIA Nacional. Ofrece papeles empapelar y útiles de aseo: a precios bajos. Competentes empapeladores. Arturo Prat 361. H|A

ZINC PARA TECHO cañerías Independencia 538 29-Mzo-51

PAPELERIA Central. Nueva York 63, casilla 722. Lindo surtido papeles importados y nacionales. Despacho a provincias. H|A

PUERTAS, ventanas, gran existencia en medidas "Standard", toda clase de maderas nuevas, a los precios más bajos. Fábrica Record. San Diego 743. 26 N.

SACK Barraca fierro. San Pablo 1179 Morandé 617. 2 D.

FIERRO redondo para construcciones, Sack. 2 D.

FIERRO galvanizado liso. Sack. 2 D.

FIERRO galvanizado liso. Sack. 2 D.

PINTURAS, pasta, Sack. 2 D.

VENDO baldosas, tubos de cemento, autorizado Dirección de Alcantarillado. Fábrica, W. Einstein 1010 esquina Conquista. 3-E-51

PARQUETS Sáenz, San Francisco 1878. Teléfono 51861 11 N.-1951

CONSTRUCCIONES, reparaciones, y pinturas de casas, presupuestos económicos. Vea planos y estudios, sin compromisos. Exequel Fernández 1911, Ñuñoa. 18 D.

CONSTRUCCIONES económicas de concreto prefabricado. Muy adaptable para campo y playa. Ejecución rápida. Facilidades de pago. Santa Elvira 155. Fono 50706. 7 D.

CONSTRUCCIONES y Reparaciones, comunique su dirección a Teléfono 50770 o San Isidro 1846, se le presupuestará sin compromiso alguno. 26 N.

24.—MATERIALES DE CONSTRUCCION.

BODEGA FIERRO, vigas, fierros, platino. Angulo redondo, planchas, ejes 4 y 5 pulgadas y otros materiales. Victoria esquina Gálvez. 23 D.

BARRACA FIERRO y demoliciones. San Diego 1278. Hay: cañerías, zinc, fierro redondo, platino, ángulo, vigas, planchas eléctricas y otros materiales. 23 D.

25.—MAQUINARIAS.—

BALANZAS, molinillos, picadoras, cortadoras fiambres, vendemos, compramos. Reparaciones garantizadas. Ex jefe técnico Hobar Dayton, 26 años de experiencia. "Precisión Hispana". Av. General Bulnes 71 al 75. Plaza Bulnes. Fono 86690. H|A

TOSTADORAS y molinos para café y granos. Avenida Portugal 948. 25-Jl-51

JUGUERAS, refrigeradores, batidoras, ventiladoras, lavadoras de copas, bombas para aceite. "Precisión Hispana". Avda. General Bulnes 71 al 75. Plaza Bulnes. Fono 86690 H|A.

BOMBAS centrífugas importadas, nacionales, todos tamaños. Motores bencina o eléctricos. Fábrica Ingeniero Cintolessi. Fono 93732. Santo Domingo 4140. H|A

"MORENO" le ofrece motores y maquinarias a precios convenientes y con facilidades. Arturo Prat 136. 14 O. 1951

BOMBAS trasvasijar vinos sobre carros. Fábrica Ingeniero Cintolessi. Santo Domingo 4140. Fono 93732. H|A

MAQUINARIAS industriales. Ofrece "Moreno". Arturo Prat 136. 14 O. 1951

"MOTORES" eléctricos. Distribuidor de las mejores marcas "Moreno". Arturo Prat 136. 14 O. 1951

HUINCHA Partidora Alemana. Volante 1.20 diámetro, perfecto estado. Motor eléctrico 30 HP. Vendo. Chiloé 3970. 26 N.

VENDO Máquina tejer Claes, setenta agujas por lado, perfecto estado. Irarrázaval 3761. 24 N

26.—MAQUINAS DE COSER

MAQUINAS coser y escribir, compro y vendo. Reparaciones garantidas. Casa Pupko. San Diego 1822. Fono 52990. H|A

MAQUINA tapacostura Singer, vendo. San Diego 1359. 28 N.

27.—MAQUINAS DE ESCRIBIR.

COMPRO máquinas escribir, sumadoras, calculadoras Bandera 517 Teléfono 85479 21-Jn-51

COPIAS MAQUINA. Retiro trabajo ordénelos Fono 86258. 12-E.-51

COMPRO contado. Máquina Escribir. Sumar. Calcular. Teléfono 86923. 7-E.-951-P.

VENDO ocasión. Máquina Escribir Sumadora. Calculadora La Bolsa 71. 7-E.-951-P.

28.—MUSICA.—

"CASA ARMONIA" de pianos. Merced 75 interior, frente Basílica, ofrece pianos de cola y verticales. Las mejores marcas alemanas, etc. Garantía. Amplios créditos. Merced 675. H|A

FABRICANTE europeo de pianos Pablo Gallyas Herm. ahora Merced 675, interior, frente Basílica, recibe composturas, transformaciones, afinaciones, etc., con garantía. Facilidades. Materiales alemanes y norteamericanos. Merced 675. H|A

CASA ELBO, fundada Antofagasta 1905. gran variedad pianos, incluso modelos ultramodernos, para departamentos de importación directa. Facilidades. Rosas 1225. 61754. H|A

CASA ELBO; vende, compra, cambio pianos. composturas. Rosas 1225. H|A

CASA ELBO, arriendo por días para fiestas sociales, malones, santos. Rosas 1225. Teléfono 61754. H|A

SE VENDE 1 Piano Vertical, dos pedales, clavijero de bronce. Tratar: Arturo Prat 277. Fono 80651. 26 N.

29.—MODAS Y CONFECCIONES

HILOS en conos, importados y nacionales, para bordar y coser a máquina, en varios colores. Además hilos para tejer y bordar a sa Dolly. San Antonio 32. H|A

CASIMIRES Oveja Tomé. Enorme surtido a precios antiguos. Depósito Santo Domingo 1074. ¡Donde saluda la Oveja! H|A.

30.—MUEBLES Y MENAJES

MUEBLERIA "Victoria", muebles, catres, somieres, radios, lámparas. Grandes facilidades, precios convenientes. San Diego 1221. H|A

ROPEROS dos cuerpos $ 1.200; roperos tres cuerpos desarmables $ 5.700. Nataniel 657. H|A

ENJUNCO Sillas Ordenes a Dinamarca Eduardo Matte 1674. Teléfono 53595 17 Mz.-51

LIVING Normando con cojines tapizado en fino brocato; estado flamante $ 4.900. Nataniel 657. H|A

DE OCASION, vendo toda clase muebles, precios botados, verdaderas gangas. Nataniel 657. H|A

¡SEÑORA! compre catres. Pero que sean de bronce legítimo. Economizará 2.000 pesos; directamente en la fábrica "El Imán", de Alberto Contreras. San Pablo 2141. Fono 85129. H|A

REGALO a mitad de su valor somieres a $ 200, sillas $ 100, colchones lana $ 900, mesa comedor $ 300, veladores $ 180, mesitas $100. Nataniel 657. H|A

SENSACIONAL, muebles, comedor 8 piezas, $ 3.700; dormitorio, $ 3.900; living, $ 2.500; muebles normandos. ¡¡ Créditos !! Precios sin competencia. ¡Visítenos! Mueblería "Central". Rosas 1777. H|A.

MUEBLERIA "La Ideal". San Diego 873-875. Muebles de calidad en todos los precios y estilos. Catres. Somieres. Colchones, lana y algodón. Muebles sueltos. Grandes facilidades de pago, sin recargo. H|A

DORMITORIO normando todo en lingue macizo, once piezas $ 16.500. Verdadera oportunidad. Nataniel 657 H|A

OCASION BUFFET con vitrina central, mesa, seis sillas y tapizadas $ 3.500. Nataniel 657. H|A

LIVING PRECIOSO tapiz. Flamante. $ 3.300. Nataniel 657. H|A

MAGNIFICO comedor estilo Normando, totalmente hecho en lingue macizo de 1 1|2 pulgada, aparador artísticamente tallado, regia mesa. También con cubierta de 1 1|2 pulgada, seis sillas tapizadas en raso. $ 9.800. Mitad de su valor real. Nataniel 657. H|A

ANAFES PRIMUS de fabricación sueca, y sus repuestos legítimos exclusivamente en Armería "San Diego" Casa Primus San Diego 59. No confundir 14-Jn.-51

¡¡¡OCASION!!! Vendo amoblados, dormitorios, comedor, hall, muebles sueltos. Delicias 2456. 2 D.

30.—MUEBLES Y MENAJES.

REGIO DORMITORIO, ropero bombé, cómoda, emperatriz, dos veladores cubiertas cristal, marquesa, somier, colchón, regalo $ 5.700. Nataniel 657. H|A

LIVING REINA Ana con cojines; tapizado en rico gobelino $ 4.300; precioso amoblado de comedor, buffet, vitrina, licorera, bar; regia mesa, seis sillas tapizadas en felpa flamante. $ 5.600. Nataniel 657. H|A

FABRICA de colchones y somieres. "La Popular". Colchones lana y algodón. Somieres reforzados y sobre medida. Marquesitas para niños. Sobrecamas. Frazadas. Catres. Lanas para colchones. Muebles sueltos. San Diego 841-843. Frente Teatro Caupolicán. Fono 65342 H|A.

MUEBLERIA Temuco. San Francisco 10, al llegar a Alameda. Ofrece muebles de estilo y cromados. Lámparas para todos los gustos. Regalos de plaqué y cristalería. Catres cromados, somieres, colchones Cic. Alfombras, cubrecamas. Facilidades. San Francisco 10, al llegar a Alameda. 2 D.

ANTES DE comprar sus muebles, visite "La Principal". Surtido completo en dormitorios, living, comedores. Piezas sueltas, catres bronce, somieres, colchones. Precios siempre sumamente bajos. Amplias facilidades. San Diego 1497. H|A

OJO. UNICA Mueblería que da facilidades en reparaciones de muebles. Señora no venda sus muebles, mándelos a Mueblería "Esfuerzo", se los dejarán como nuevos. Hacemos toda clase de instalaciones. Pida presupuesto. Moneda 1429. Fono 80693. 21 D.

REGIO CATRE de bronce, regalo $ 1.600. Nataniel 657 H|A

SENSACIONAL, muebles, comedor 8 piezas, $ 3.700; dormitorio, $ 3.900; living, $ 2.500; muebles normandos. ¡¡ Créditos !! Precios sin competencia. ¡Visítenos! Mueblería "La Reina". San Antonio 650. H|A.

VENDO COMODA cubierta mármol blanco, seis cajones. Santa Filomena 154. 27 N.

33.—NEGOCIOS VENDEN.

POR NO PODER atender, vendo cervecería, con dos patentes. Buena ubicación. San Pablo 2388. 24 N.

VENDO Depósito Licores y Bodega Carbón, Leña, Verduras y Fruta. En José Besa 225. Por San Pablo, a la altura 4900.

POR VIAJE vendo regalada Residencial. Santo Domingo 1408. 30 N.

OPORTUNIDAD: Vendo Almacén bien instalado. Facilidades, contado $ 100.000. Fono 34091, de 12 a 1. 24 N.

34.—NOTIFICACIONES Y CITACIONES.

COMPAÑIA Explotadora Carbonífera de Parga. Cítase a Junta General Extraordinaria Accionistas para noviembre 25, a las 11 A. M., en Ahumada 236. Oficina 320. Objeto reemplazar un miembro renunciante de la Comisión Liquidadora. Santiago, 17 de noviembre 1950. 25 N.

36.—OCUPACIONES BUSCADAS.

ACEPTANDO contrato trabajará. Gálvez 1165. 25 N.

OFRECESE Maestro cocina, para Residencial o Casa Particular. Excelentes informes. Sabe bien su oficio. Prefiere para Viña del Mar. Población Arauco, Pasaje El Boldo 1569. M. González. 1.o D.

37.—OCUPACIONES OFRECIDAS.

VESTONERAS OBRAS finas con muestra, necesito. San Antonio 665. 24 N.

URGENTE, Necesito vestoneras, vestoneros. Obra fina. Pago muy bien, trabajo permanente; únicamente con muestra, presentarse en Sastrería Rocchelle. San Antonio 665. 27 N.

NECESITO Overlista competente. San Diego 1359. 28 N.

NECESITO OPERARIOS, tapadores para bebidas gaseosas, honrados, sin vicios. Santa Rosa 1857. 25 N.

38.—PERFUMERIAS.

PERFUMERIA Avatte. Peluca, trenzas rizos y todo trabajo en cabellos. Fabricación propia. San Antonio 422 Fono 37785. 16-Myo.-51

40.—PRESTAMOS, DINERO, INVERSIONES.

ANTICIPAMOS dinero, gastos, cobrar rápidamente, cheques, letras, cualquier ciudad país. Juicios civiles y criminales de importancia. Abogados. Asociados. Ahumada 131. Oficina 912. Fono 81505. 23-E.-51

43.—PROPIEDADES VENDEN.

SITIOS Cartagena, Población Santis. hermosa vista al mar, única gran oferta y únicos sin ningún impedimento inscripción Conservador. Facilidades. Yuri. Huérfanos 1235. Oficina 36. 26 N.

PERMUTO sitio, Príncipe de Gales por casita en playa cerca Santiago. Datos: Teléfono 46285. 24 N.

$ 228.000. PROPIEDAD seis piezas, desocupada, patio, todo servicio. Conferencia 1509, excelente locomoción, entrega inmediata. 8 D.

¡¡SITIOS con facilidades!! $ 6.000 a $ 10.000 contado, saldo 50 mensualidades, luz instalada, agua potable colocándose cañería, seis pulgadas, aceras concreto, vende dueño, sin comisiones. Diariamente. San Pablo 5871. Micros Blanqueado y Barrancas. 18 D.

VENDO barato sitio esquina cerrado, 120.000 pesos. Aguilucho 3489. Facilidades. Comercial. Gran porvenir. Sin comisión. Tratar: Cochrane 189. Príncipe Gales 7065. Señor Chiesa. 23 N.

QUILLOTA, permuto buena casa de campo, extensa quinta, 7 mil metros, por propiedad con local o negocio de fácil manejo. Abono diferencia, entrega inmediata. Tratar: San Guillermo 513. Placeres. Valparaíso. 25 N.

LO ESPEJO, calle Ferrari 310, vendo sitio, 18.30 x 72, sólo 80 pesos metro. Ultima oportunidad adquirir terreno tan barato en tan buena ubicación. Tratar: Gandarillas 190. Teléfono 131. J. Maipú. 2 D.

43.—PROPIEDADES VENDEN.

SITIO con mejoras. Brasil 586. Paradero 23. Cisterna, precio $ 50.000 contado. Huérfanos 1227. Larraín, Notaría. 28 N.

SITIOS de 1.417 m2. $ 1.574,40 mensual, sin pie, en Barnechea, Las Condes, con pavimento concreto, luz y agua. Compañía N.o 1068. Of. 401. Fono 87622. 6 D.

LINDO BUNGALOW, nuevo, vendo. Avenida Espejo 741. Aislado, jardín a la calle, porch, living, chimenea, comedor, tres dormitorios, sala y media de baño, cocina, garage, terraza, parquets, 920 m2. terreno, con plantaciones, $ 680.000 al contado. Tratar su dueño, en el 737. Micros Espejo a la puerta. Acepto Cajas. 26

$ 3.000, $ 6.000 DE PIE, sitios totalmente urbanizados, entrega inmediata. Independencia 4501. Tratar mismo terreno o Huérfanos 1012. (Se atiende todos los días, aún domingos y festivos). 2 D.

$ 9.000. CONTADO, saldo 80 mensualidades, sitios urbanizados en Comuna San Miguel. Entrega y escritura inmediata. Huérfanos 1227. Larraín, Notaría. 2 D.

$ 12 000 CONTADO, saldo 7 años, sitios urbanizados a dos cuadras de Micro Carmen Mena. Paradero 15, de Gran Avenida. Población Marta Inés, Calle Santa Clara esquina Varas Mena. Entrega y escritura inmediatas. Atención permanente en el terreno. 6 D.

¡OPORTUNIDAD Empleados Públicos! Vendo propiedad renta con grandes facilidades pago. Sector muy comercial, Matucana-San Pablo. Dos casas independientes, hall, 8 habitaciones, dependencias c|u. Renta 60.000. Precio $ 450.000. Deuda Caja $ 150.000. Bandera 236. Oficina 509. 3 D.

$ 975.000 PROPIEDAD de renta, 18 x 38, barrio Alameda-Estación Central. Tratar directamente con su dueño, en Alameda Bernardo O'Higgins 2785-A. Teléfono 92042. 29 N.

45.—RADIOS.

RADIO REPARACIONES domicilio. Esmeralda 878 Fono 66258. 12-E—51

MUEBLES finos para radios, se hacen a bajo precio. Atención especial a provincias. Jotabeche 603. 27 N.

RADIO RCA, y discos Víctor. Francisco Figueras y Cía., Santa Isabel 0301-A. Entre Avenida Seminario-Condell. Fono 44420. Facilidades. Se arregla toda clase radios. 2 D.

47.—RESIDENCIALES, PENSIONES

RESTAURANTE CHIQUITO, cocina francesa. Platos exquisitos. Exposición 10. (Estación Central). Teléfono 93126 H|A.

CONSUMA la supercaluga Nacional industria Casera Cómprela a su propio distribuidor: Carlos Aravena. N|O

RESIDENCIAL "Plencia", Casa española; buen puchero. Económica. Reserve pieza. Avenida Argentina 264. Fono 6879. Una cuadra Estación Barón. Valparaíso. 17 S.-51.

RESIDENCIAL Ejército 120. Ofrece piezas c|s. muebles, matrimonios, familias, estudiantes, buena comida. También pasajeros por días. 30 N.

"RESIDENCIAL Banda". Nataniel 113, fono 60638, piezas pensión, $ 70 diarios. 5 D.

PIEZAS. Pensión mesa. Viandas. Recibo pasajeros. Huérfanos 1393. 15 E.-1951

CASA FAMILIA honorable. Arriendo 1 o 2 piezas, baño exclusivo, pensión y teléfono. Agustinas 2121. 28 N.

47 a.—RESTAURANTES

RESTAURANTE CHIQUITO, cocina francesa. Platos exquisitos. Exposición 10. (Estación Central). Teléfono 93126. H|A

¿QUIERE Usted comer muy bien? Pase donde Alfredo. Club Radical Décima Comuna. Chiloé 1950 ¡¡¡Atención esmerada!!! H|A

CLUB PERUANO, recibe órdenes para banquetes. Todos los jueves anticuchos. Almuerzo a la criolla $ 35. Guisos peruanos, diariamente. Compañía 1581. Fono 64847. P.

48.—RELOJERIAS.

H. NACHMANN, relojero-técnico. Huérfanos 757, 4.o piso. Oficina 406. Componemos relojes toda clase. Absoluta seriedad. Trabajos garantidos. Precios módicos. Huérfanos 757 Fono N.o 36464 H|A

¡¡¡RELOJES!!! Composturas baratas, garantidas. Negocio muy serio Arreglamos bien joyas y prendedores. Se hilan collares. 351 San Diego 351. Mencionando este aviso, precios especiales. H|A

¡SEÑORA, Señorita! Su relojero: Max Gazzella. Composturas, garantidas y rápidas. Tenderini 121, casi esquina Moneda. 30 N.

48.a—SANITARIOS.

SALA BAÑO completa $ 8.800 Silenciosos $ 1.500: bidés $ 700. Lavatorio pedestal $ 1.200 Fino revestir completa $ 3.750 Gran surtido lavaplatos, artefactos sueltos, cocinas, estufas, espejos botiquines sanitarios en general: precios rebajadísimos. Facilidades tramitaciones por Cajas San Pablo 1374. 21-Jn-51

49.—SASTRERIAS.

SASTRERIA Vásquez. Bandera 564 (altos). Teléfono N.o 81687. Casimires finos. Hechuras. H|A

SASTRERIA Juan José Jara. Hechuras $ 1.200; virados $ 560. Recibo composturas, transformaciones en traje sastre, en traje huaso, en traje para jóvenes Puente 638. Teléfono 87558 (altos casa Costova). 24-F-51

CASIMIRES Oveja Tomé. Enorme surtido a precios antiguos. Depósito Santo Domingo 1074. ¡Donde saluda la Oveja! H|A.

"SASTRERIA OSORIO", recibe hechuras finas, desde $ 1.000; ternos medida, desde $ 1 700. Avenida Matucana 819 H|A

GUENDELMAN, sastre. Hechuras finas. Créditos San Diego 852. Edificio Teatro Caupolicán. 2 D

SASTRERIA Welldress. Hechuras, virados, zurcidos, composturas transformaciones ternos en trajes sastre y huaso. Independencia 353 H|A.

49.—SASTRERIAS.

NARDOCCI Hnos. Sastres. Alonso Ovalle 1062. Hechuras de primera. Confecciones finas. Casimires ingleses. Teléfono 67656. H|A.

SASTRERIA "La Elegancia". Ofrece ternos hechos y de medida, con las más ventajosas facilidades de pago. San Pablo 2585. H|A.

SASTRERIA "Salazar", caballeros, niños, extenso surtido. Corte elegante. Precios incompetibles. Alameda Bernardo O'Higgins 2783 esquina Libertad. 2 D.

¿QUIERE PERFECCION en su traje? Diríjase a Sastrería "El Viraje". Unica antigua y acreditada casa especialista en viraduras perfectas. zurcidos inimitables. Transformaciones, trajes sastre de señoras. Técnicas hechuras para los gustos más exigentes. San Diego 218. Fono 81232. 16-F-51

CASIMIRES nacionales desde 195 pesos metro, importados desde $ 315. Depósito directo a fábrica. Casa Salazar. Alameda Bernardo O'Higgins 2783 esquina Libertad. 2 D.

SASTRERIA Pascual. Grandes facilidades de pago. Entrega inmediata, San Diego 928. Ternos, confecciones, hechuras finas H|A

MANUEL J. Mercado, Sastre-cortador, profesional. Viena 40. casi esquina de Vivaceta, altura 2936. Llévele su tela, evitará molestias, economizando. Trabajos garantidos. 10 D.

DESDE $ 850 trajes sobre medida, desde $ 700, trajes confeccionados. Sastrería Salazar. Alameda Bernardo O'Higgins N.o 2783 esquina Libertad. 2 D

GRABER le corta y confecciona él mismo su traje, por $ 1.500. Puente 585. Oficina 5. Fono 68342. H|A.

51.—TALLERES

CLINICA DEL ANAFE, compostura de toda clase de anafes. Repuestos en todas marcas. Trabajos garantidos. Compro y vendo. Seriedad. Puntualidad. San Diego 1474 (entre Victoria y Pedro Lagos). H|A

"NIQUELADOS", precios especiales a industriales y comerciantes. Padre Damián 773 (Por Mapocho altura 4800). 29 N

"CASA Primus", atiende reparaciones de anafes, sopletes usando exclusivamente repuestos legítimos "Primus". No confundir: San Diego 59. Armería "San Diego". 10-Oct.-51

COMPRO armazones o paraguas usados, en cualquier estado que se encuentren. Se atienden composturas y cambios de telas, compre género de su paraguas a su gusto, yo se la impermeabilizo y le hago su paraguas. San Diego 23. H|A

52 a.—VIAJES, TURISMO, VERANEO.

"GRAN HOTEL" Casablanca. Fono 25. Especial para turistas veraneantes pasajeros. Servicio a la carta. Cancha tenis y ping pong. 30-N-50

CASIMIRES Oveja Tomé. Enorme surtido a precios antiguos. Depósito Santo Domingo 1074. ¡Donde saluda la Oveja! H|A.

CLASES Natación, Piscina "Ñuñoa". J. M. Infante 2310. 46997. 8 D.

VERANEE en Llo Lleo, comida en aceite, $ 60.— diarios. Reserve pieza. Casilla 95, o Arzobispo Valdivieso 655. Escribir, señorita Limonmo. Se atiende todo el ano.

53.—JUDICIALES.

EXPROPIACION. — SEGUNDO JUZgado Mayor Cuantía Santiago, causa 131114, Caja de la Habitación con Emilio Cabello Berríos, consignación. Conforme artículo 30, ley 5.604, avísase a terceros, fin puedan hacer valer sus derechos sobre fondos consignados, que Caja de la Habitación depositó $ 205.920, a orden Juzgado, para responder expropiación inmueble Grumete Bustos N.o 160-64 170 antiguo de esta ciudad, de don Emilio Cabello Berríos, Rol de Avalúo N.o 20.099, signado con el N.o 4, manzana 1163, en el plano protocolizado Conservador Bienes Raíces, bajo N.o 6.710.— El secretario. 25 N.

EXPROPIACION. — SEGUNDO JUZgado Mayor Cuantía Santiago, causa N.o 131.124, Caja de la Habitación con Luis Rodríguez Cabello, consignación. Conforme artículo 30, ley 5.604, avísase a terceros, fin puedan hacer valer sus derechos sobre fondos consignados, que Caja de la Habitación depositó $ 80.600 a orden Juzgado, para responder expropiación inmueble Fermín Vivaceta N.o 368, N.o 390 antiguo, de esta ciudad, de don Luis Rodríguez Cabello. Rol de Avalúo N.o 19.273, signado con N.o 2 manzana 1164, en plano protocolizado Conservador Bienes Raíces, bajo N.o 6.710.— El secretario. 25 N.

EXPROPIACION. — SEGUNDO JUZgado Mayor Cuantía Santiago, causa N.o 131.123, Caja de la Habitación con Berta Rodríguez vda. de S., consignación. Conforme artículo 30, ley 5.604, avísase a terceros, fin puedan hacer valer sus derechos sobre fondos consignados, que Caja de la Habitación depositó $ 91.800, a orden Juzgado, para responder expropiación inmueble Fermín Vivaceta N.o 388, de esta ciudad, de doña Berta Rodríguez vda. de S., Rol de Avalúo N.o 19.272 signado con N.o 3 manzana 1164, en plano protocolizado Conservador Bienes Raíces, bajo N.o 6.710.— El secretario. 25 N.

EXPROPIACION. — SEGUNDO JUZgado Mayor Cuantía Santiago, causa N.o 131.125 Caja de la Habitación con Dora Sánchez consignación. Conforme artículo 30, ley 5.604, avísase a terceros, fin puedan hacer valer sus derechos sobre fondos consignados, que Caja de la Habitación depositó $ 98.200, a orden Juzgado, para responder expropiación inmueble Fermín Vivaceta N.o 386 de esta ciudad, de doña Dora Sánchez, Rol de Avalúo N.o 19.271, signado con N.o 4 manzana 1164, en plano protocolizado Conservador Bienes Raíces, bajo N.o 6.710.— El secretario. 25 N.

EXPROPIACION. — SEGUNDO JUZgado Mayor Cuantía Santiago, causa N.o 131.126 Caja de la Habitación con Hortensia Severino, consignación. Conforme artículo 30, ley 5.604, avísase a terceros, fin puedan hacer valer sus derechos sobre fondos consignados, que Caja de la Habitación depositó $ 221.200, a orden Juzgado, para responder expropiación inmueble Fermín Vivaceta N.o 382, de esta ciudad, de doña Hortensia Severino S., Rol de Avalúo N.o 19269, signado con N.o 6 manzana 1164, en plano protocolizado Conservador Bienes Raíces, bajo N.o 6.710.—El secretario. 25 N.

53.—JUDICIALES.

EXPROPIACION. — SEGUNDO JUZgado Mayor Cuantía Santiago, causa N.o 131.115, Caja de la Habitación con Sucesión Frolián Cornejo, consignación. Conforme artículo 30, ley 5.604, avísase a terceros, fin puedan hacer valer sus derechos sobre fondos consignados, que Caja de la Habitación depositó $ 146.410, a la orden Juzgado, para responder expropiación inmueble Grumete Bustos N.o 180 al 184, de esta ciudad, de la Sucesión Frolián Cornejo, Rol de Avalúo N.o 20.100, signado con N.o 3 manzana 1163, en plano protocolizado Conservador Bienes Raíces bajo N.o 6.710.— El secretario. 25 N.

EXPROPIACION. — SEGUNDO JUZgado Mayor Cuantía Santiago, causa N.o 131.116, Caja de la Habitación con Sucesión José S. González consignación. Conforme artículo 30, ley 5.604, avísase a terceros, fin puedan hacer valer sus derechos sobre fondos consignados, que Caja de la Habitación depositó $ 133.760, a orden Juzgado, para responder expropiación inmueble Grumete Bustos N.o 114, de esta ciudad, de Sucesión José S. González, Rol de Avalúo N.o 20.095, signado con N.o 8, manzana 1163, en plano protocolizado Conservador Bienes Raíces, bajo N.o 6.710.— El secretario. 25 N.

EXPROPIACION. — SEGUNDO JUZgado Mayor Cuantía Santiago causa N.o 131.113, Caja de la Habitación con Rosa Araya vda. de Zamorano, consignación. Conforme artículo 30, ley 5.604, avísase a terceros, fin puedan hacer valer sus derechos sobre fondos consignados, que Caja de la Habitación depositó $ 371.420 a orden Juzgado, para responder expropiación inmueble Rivera N.o 2050 de esta ciudad, de doña Rosa Araya vda. de Zamorano, Rol de Avalúo N.o 24.915, signado con N.o 1 manzana 1163, en plano protocolizado Conservador Bienes Raíces bajo N.o 6.710. — El secretario. 25 N.

REMATE JUDICIAL.— EL 28 DE NOviembre en curso, a las 15 horas, ante el Cuarto Juzgado Civil de Mayor Cuantía de Santiago, se rematará el predio rústico "Parcela N.o 5 del fundo La Leonera", comuna de Graneros, departamento de Rancagua. Cabida: 25 hectáreas, más o menos. Derechos de agua. Mínimum: $ 500.000. Forma de pago: reconociendo el comprador dos mutuos en favor Caja Previsión Empleados Particulares, primitivos de $ 180.000 y $ 38.040, respectivamente, por el valor a que asciendan el día de la subasta, y pagaderos en la forma acordada por dicha institución, según consta de autos. Saldo al contado. Garantía: 10 o|o del mínimum. Bases y antecedentes en juicio caratulado: "Larraín Vergara Ana con Vicuña Ossa Claudio". Alimentos.— El secretario. 24 N.

EXPROPIACION. — SEGUNDO JUZgado Mayor Cuantía Santiago, causa N.o 131.127, Caja de la Habitación con Agustín Soto Barrientos, consignación. Conforme artículo 30, ley 5.604, avísase a terceros, fin puedan hacer valer sus derechos sobre fondos consignados, que Caja de la Habitación depositó $ 187.100, a orden Juzgado, para responder expropiación inmueble Fermín Vivaceta N.o 376|78, de esta ciudad, de don Agustín Soto Barrientos, Rol de Avalúo N.o 19.268, signado con el N.o 7, manzana 1164 en plano protocolizado Conservador Bienes Raíces, bajo N.o 6.710.— El secretario. 25 N.

REMATE JUDICIAL.— ANTE CUARTO Juzgado Civil Mayor Cuantía de esta ciudad, el 12 de diciembre próximo, 10 horas, se rematará la propiedad ubicada en calle Virginia Opazo N.o 50, de esta ciudad. Mínimum: $ 386.666.66. Boleta del 20 o|o del mínimum. Pago al contado. Demás bases y antecedentes, en la secretaría del Juzgado, expediente N.o 104.858, "Larraín con Pino", ejecutivo.— Puyó, secretario. 24 N.

EXPROPIACION. — SEGUNDO JUZgado Mayor Cuantía Santiago, causa N.o 131.119, Caja de la Habitación con Víctor Martínez López, consignación. Conforme artículo 30, ley 5.604, avísase a terceros, fin puedan hacer valer sus derechos sobre fondos consignados, que Caja de la Habitación depositó $ 155.060, a orden Juzgado, para responder expropiación inmueble Grumete Bustos N.o 150|52, de esta ciudad, de don Víctor Martínez López, Rol de Avalúo N.o 20.098, signado con N.o 5 manzana 1163, en plano protocolizado Conservador Bienes Raíces bajo N.o 6.710.— El secretario. 25 N.

EXPROPIACION. — SEGUNDO JUZgado Mayor Cuantía Santiago, causa N.o 131.117, Caja de la Habitación con Graciela Lillo de Silva, consignación. Conforme artículo 30, ley 5.604, avísase a terceros, fin puedan hacer valer sus derechos sobre fondos consignados, que Caja de la Habitación depositó $ 100.220, a orden Juzgado, para responder expropiación inmueble Grumete Bustos N.o 136, de esta ciudad, de doña Graciela Lillo de Silva, Rol de Avalúo N.o 20.097, signado con el N.o 6 manzana 1163, en plano protocolizado Conservador Bienes Raíces, bajo N.o 6.710.— El secretario. 25 N.

EXPROPIACION. — SEGUNDO JUZgado Mayor Cuantía Santiago causa N.o 131.120, Caja de la Habitación con Leopoldo Peralta, consignación. Conforme artículo 30 ley 5.604 avísase a terceros, fin puedan hacer valer sus derechos sobre fondos consignados, que Caja de la Habitación depositó $ 284.380, a orden Juzgado, para responder expropiación inmueble Grumete Bustos N.o 126 al 138 y 122 al 124, de esta ciudad, de don Leopoldo Peralta N., Rol de Avalúo N.o 20.096, signado con el N.o 7 manzana 1163, en plano protocolizado Conservador Bienes Raíces, bajo N.o 6.710.— El secretario. 25 N.

EXPROPIACION. — SEGUNDO JUZgado Mayor Cuantía Santiago causa N.o 131.118 Caja de la Habitación con Exequiel Maldonado, consignación. Conforme artículo 30, ley 5.604, avísase a terceros, fin puedan hacer valer sus derechos sobre fondos consignados, que Caja de la Habitación depositó $ 293.360, a orden Juzgado, para responder expropiación inmueble Fermín Vivaceta N.o 398, de esta ciudad, de don Exequiel Maldonado, Rol de Avalúo N.o 19.274, signado con N.o 1 manzana 1164, en plano protocolizado Conservador Bienes Raíces, bajo N.o 6.710.— El secretario. 25 N.

QUINTO JUZGADO CIVIL CONCEDIO posesión efectiva herencia intestada de Juan Andrés Herrera Peñailillo a Héctor Hernán, Yolanda, Héctor, Aída del Carmen, Juan Segundo, Lidia Emelina y María Clementina Herrera Rivas. Inventario solemne practicaré 25 actual, 10 horas.— Secretario. 24 N.

QUIEBRA MIGUEL NASER JESAM.— Quinto Juzgado Civil.— Por resolución de 18 de noviembre de 1950, ordenóse notificar fecha cesación pagos fallido, propuesta por Síndico en día 30 de diciembre de 1949.— El secretario. 24 N.

QUINTO JUZGADO CIVIL FIJO 28 actual 10 horas audiencia parientes a que refiere artículo 12, ley 7.613, fin deliberar adopción de Emelina del Carmen Donoso Sáez por parte de María Delinda Soto Medina.— Secretario. 24-N.

TERCER JUZGADO CIVIL CONCEdió posesión efectiva herencia intestada de Carlos Plaza Videla, a hijos Carlos Leopoldo, Eliana Hortensia y Hernán Plaza Sanhueza, sin perjuicio derechos cónyuge sobreviviente Humilde Aurora Sanhueza Ruiz. Tramítase ley 5.427. 24-N.

QUINTO JUZGADO CIVIL CONCEDIO posesión efectiva herencia intestada de Isolina Morales Morales a Albertina Aída; Elena Humberta, Jilberto Gastón, Germán, Raquel Baldramina, Eufrosina Elsa, Eulogia Yolanda Zamorano Morales, y a Isolina del Carmen Zamorano Morales, fallecida y representada por Ricardo Gastón, Hernán Humberto, Francisca Minerva y Jaime Eugenio Herrera Zamorano. Inventario solemne practicaré 27 actual, 15 horas.— Secretario. 25-N.

53.—JUDICIALES.

NOTIFICACION. — AUTOS PRIMER Juzgado Civil "Valdés con Herrera", presentóse Carmen Rosa Valdés Quevedo, empleada, Ernesto Hevia 5865, exponiendo principal: que 24 junio 1940 contrajo matrimonio con Ricardo Herrera Vega, cuyo domicilio ignora, ante Oficial Civil Departamento Cauquenes; que dicho matrimonio es nulo por celebrarse ante funcionario incompetente; que época celebración matrimonio ambos contrayentes no tenían el domicilio ni la residencia dentro esa circunscripción; demandante vivía en Santiago, domicilio indicado y demandado en mineral El Teniente; que acuerde disposiciones legales que cita, interpone demanda nulidad matrimonio contra Ricardo Herrera Vega, pide se declare nulo y putativo su matrimonio, se acoja en definitiva, ordenándose cancelación respectiva partida. Primer otrosí, documentos con citación; segundo, notificación avisos; tercero, domicilio bajo apercibimiento; cuarto, patrocinio y poder. Juzgado proveyó: Santiago, 18 abril 1950: A lo principal, por interpuesta la demanda, traslado; al primer otrosí, como se pide; al segundo, previamente acredítese la imposibilidad de determinar el domicilio del demandado; al tercero, se proveerá en su oportunidad, y al cuarto, téngase presente. Papel de $ 6 N.o 117.138. I. Bórquez M.; C. Acuña M., sec. Mérito diligencias posteriores, ordenóse notificación por cinco avisos en "El Mercurio" y "La Nación", sin perjuicio ordenada por ley "Diario Oficial"; por tanto, notifico anterior demanda nulidad matrimonio a Ricardo Herrera Vega.— Secretario. 25 N.

QUINTO JUZGADO CIVIL CONCEDIO posesión efectiva herencia intestada de José Miguel Ortega Beiza a Héctor Hernán, Miguel René, Hugo Mario y Eliana Teresa Ortega Ortega, sin perjuicio derechos cónyuge sobreviviente, Lutgarda Ortega Beiza.— Secretario. 24 N.

PRIMER JUZGADO CIVIL, RESOLUción veintitrés octubre presente año, concedió posesión efectiva herencia intestada Kurt Klemm Zinnggeler a Blanca Elena, Carolina Dolores Klemm Calzia, sin perjuicio derechos cónyuge sobreviviente Blanca Calzia.— El Secretario. 25-N.

PRIMER JUZGADO CIVIL, RESOLUción trece noviembre presente año amplió posesión efectiva herencias intestadas quedadas fallecimiento Adela Vega Díaz de Godoy y Clorinda o Florinda Díaz de Vega a Enrique Godoy González.— El Secretario. 25-N.

SEGUNDO JUZGADO CIVIL CONCEdió a Guillermina Norambuena de Rolle, posesión efectiva de herencia testamentaria quedada fallecimiento Mariana Norambuena viuda de Morales. — Secretario. 25-N.

NOTIFICACION. — EN EXPEDIENTE N.o 105.418, caratulado "Santana Francisco y otro", rectificación de inscripción, del Cuarto Juzgado Civil de Mayor Cuantía de esta ciudad, se presenta don Francisco Santana González, empleado, domiciliado en Diana N.o 1829, solicitando: a) la rectificación de la inscripción de fs. 4,126 N.o 8,077 del año 1944, en el sentido de que el adquirente fué don Augusto Cabezas Sánchez, y no su mujer doña Ester Vilches de Cabezas, y b) y subinscripción en el título de dominio de fs. 2497 N.o 4,498 de 1949, en el sentido de que don Nicomedes Campos González hubo la propiedad antes dicha de don Augusto Cabezas Sánchez y no de doña Ester Vilches de Cabezas. Ambas del Conservador de Bienes Raíces de esta ciudad y que se refieren a la propiedad mitad poniente del sitio Ocho de la Séptima Avenida de la Manzana A de la Población Atacama, Sector Poniente de la Comuna de San Miguel de esta ciudad. Atendido el hecho de ignorarse el domicilio del matrimonio "Cabezas-Vilches", el Juzgado proveyó: Santiago, trece de noviembre de 1950.— Vistos: Con el mérito de los antecedentes y lo prescrito en el artículo 54 del C. de P. Civil, ha lugar a la notificación solicitada a fs. 16, debiendo publicarse avisos por tres veces en los diarios "La Nación", y "El Mercurio", y por una vez en el "Diario Oficial".— Edmundo Larenas. — Puyó, secretario". — En consecuencia, notifico a don Augusto Cabezas Sánchez y doña Ester Vilches de Cabezas, la solicitud anterior de rectificación de inscripción de dominio antes dicha.— Puyó, secretario. 25-N.

REMATE:: ANTE QUINTO JUZGADO Civil Santiago remataráse el 15 de diciembre próximo, 10 horas, propiedad raíz ubicada calle Domingo Arteaga 291, camino Puente Alto. Avalúo $ 7.420.000; mínimum posturas dos tercios avalúo. $ 4.946.666.66; caución 1 por ciento valor tasación; boleta bancaria o valevista orden Juzgado. Demás bases juicio Banco Sud Americano con Soc. Artefactos Sanitarios.— El secretario. 26-N

QUINTO JUZGADO CIVIL CONCEDIO posesión efectiva herencia intestada de Manuel Oportot Gatica a Miguel Ramón Oportot Gac, sin perjuicio derechos cónyuge sobreviviente Amanda Gac de Oportot. Inventario solemne practicaré 27 actual, 15 horas.— Secretario. 25-N.

PRIMER JUZGADO CIVIL, RESOLUción veintidós noviembre del presente año, concedió posesión efectiva herencia intestada Exequiel Fernández Hidalgo a María Marta Fernández Provoste, sin perjuicio derechos cónyuge sobreviviente Ema Provoste. Tramítase conforme artículos 40 al 44, ley 5,427.— El Secretario. 24-N.

QUINTO JUZGADO CIVIL CONCEDIO posesión efectiva herencia intestada de José Victorio Valenti Campi a Caterina Julia María, María Juana Rosa y Juan Pascual Agustín Valenti Campi, sin perjuicio derechos cónyuge Herminia María Campi Aste. Inventario solemne practicaré 25 actual, 10 horas.— Secretario. 24 N.

EXPROPIACION. — SEGUNDO JUZgado de Mayor Cuantía, Santiago, causa N.o 131121, Caja de la Habitación con Rosa Ramírez, consignación. Conforme artículo 30, ley 5.604, avísase a terceros, fin puedan hacer valer sus derechos sobre fondos consignados, que Caja de la Habitación depositó $ 275.420, a la orden Juzgado, para responder expropiación inmueble Rivera N.o 2022, de esta ciudad, de doña Rosa Ramírez Rol de Avalúo N.o 24.914, signado con N.o 2 manzana 1163, en plano protocolizado Conservador Bienes Raíces bajo N.o 6.710.— El secretario. 25 N.

EXPROPIACION. — SEGUNDO JUZgado Mayor Cuantía Santiago, causa N.o 131.122, Caja de la Habitación con Benito Rodríguez y Alvarez, consignación. Conforme artículo 30, ley 5.604, avísase a terceros, fin puedan hacer valer sus derechos sobre fondos consignados, que Caja de la Habitación depositó $ 75.600, a orden Juzgado, para responder expropiación inmueble Fermín Vivaceta N.o 384, 64 antiguo, de esta ciudad de don Benito Rodríguez y Alvarez, Rol de Avalúo N.o 19.270, signado con el N.o 5 manzana 1164, en plano protocolizado Conservador Bienes Raíces, bajo N.o 6.710.— El secretario. 25 N.

QUINTO JUZGADO CIVIL CONCEDIO posesión efectiva herencia intestada de Angel Custodio Arias Parra a José Angel Arias Altamirano; Wilma del Carmen, José Belisario y Custodio Segundo Arias Ramírez por sí y como cesionarios derechos Isaías Arias Altamirano, sin perjuicio derechos cónyuge Ester Figueroa Arriagada. Inventario solemne practicaré 27 actual 15 horas.— Secretario. 25-N.

QUINTO JUZGADO CIVIL CONCEDIO posesión efectiva herencia intestada de Elena Zúñiga Martínez a Heberto José, Gabriel Enrique y Lucía Elena Aurora Torres Zúñiga, sin perjuicio derechos cónyuge Heberto Torres Vargas. Inventario solemne practicaré 27 actual, 15 horas.— Secretario. 25-N

53.—JUDICIALES.

QUINTO JUZGADO CIVIL CONCEDIO posesión efectiva herencia intestada de María Baraona Pérez a Maruja, Jorge, Guillermo, Luis y Adriana Ramírez Baraona.— Secretario. 25-N

TERCER JUZGADO CIVIL CONCEdió posesión efectiva intestada de Zoila Pavez Pino, a hija María Marta Pavez, sin perjuicio otros igual o mejor derecho, con beneficio inventario. 25-N.

QUINTO JUZGADO CIVIL CONCEDIO posesión efectiva herencia intestada de María del Carmen Muñoz Ilabaca a Pedro Juan Muñoz Ilabaca. Tramítase conforme artículos 40, 44 ley 5,427.— Secretario. 24-N.

QUINTO JUZGADO CIVIL FIJO 28 actual, 10 horas audiencia parientes menor Gladys Alicia Pacheco Chávez viuda de Ferrada, fin deliberar nombramiento guardador.— Secretario. 24-N.

QUINTO JUZGADO CIVIL CONCEDIO posesión efectiva herencia intestada de Delfina Contreras González a Angel Custodio Labra Contreras.— Secretario. 24 N.

QUINTO JUZGADO CIVIL CONCEDIO posesión efectiva herencia intestada de Catalina Portales Ponce a José Fernando Alejandro y María Catalina Mebold Portales, sin perjuicio derechos cónyuge sobreviviente, Luis Mebold Portales. Inventario solemne practicaré 25 actual, 10 horas.— Secretario. 24 N.

QUINTO JUZGADO CIVIL CONCEDIO posesión efectiva herencia intestada de Enrique Ascencio Ortega a cónyuge sobreviviente, Rosa Villagrán Alfaro, sin perjuicio sus derechos como tal.— Secretario. 24 N.

QUINTO JUZGADO CIVIL CONCEDIO posesión efectiva herencia intestada de Miguel Angel Puga Maudier a María Cecilia Puga Ferrada, sin perjuicio derechos cónyuge, sobreviviente María Ernestina Ferrada Suárez.— Secretario. 24 N.

TERCER JUZGADO CIVIL CONCEDIO posesión efectiva herencia intestada de Rosa Coo Tagle viuda de Vidaurre, a hijos Juan, Manuel, Sergio y Víctor Vidaurre Coo, sin perjuicio de otros con igual o mejor derecho. 22 N.

SECRETARIA QUINTO JUZGADO CIvil Mayor Cuantía, Bandera 342, tercer piso, 27 actual, 10 horas, practicaré inventario solemne bienes herencia de Vicente Ponce Pizarro, en autos N.o 29.519, sobre posesión efectiva.— Manterola, secretario. 24 N.

QUINTO JUZGADO CIVIL FIJO 28 actual, 10 horas, audiencia parientes a que se refiere artículo 12 ley 7.613 fin deliberar adopción de Gerardina del Carmen González Muñoz por parte de Luisa Diamantina Muñoz Contreras.— Secretario. 24-N.

CONVENIO JUDICIAL PREVENTIVO Soc. Contarini y Cabrera Ltda. — Cuarto Juzgado Civil.— Por resolución de fecha 20 de noviembre de 1950, túvose por agregada a los autos la nómina de los acreedores, con derecho a voto, confeccionada por el Síndice, que es del tenor siguiente: Jorge Valdés Mendeville, $ 100.000; Vicente García Huidobro, 124.150; Rufino Rubio Nievá, 90.000; Bittig y Schrag Ltda., 130.728.50; Urzúa y Morales Ltda., 204.400; Simón Nieva Loinaz, 4.285; Famae, 84.460.65; Madeco, 20.000; Oscar Soto Donoso, 3.160; Marcial Godoy, 3.615; Waach y Cía., 26.565.50; Socoa, 14.651.82; Papeles y Cartones, 43.399.30; Agencias Graham, 30.312.50; Fábricas Unidas de Baquelita, 1.868.35; Establecimientos Echesan, 11.550; Poch Hnos. 10.300; Imprenta Central, 2.867.50; Maquimetal, 2.709.90; Ruddlof y Fried, 4.624.65; Orlando Yacometti, 14.880; Asociación Industriales Metalúrgicos, 900; Yolito y Alvarez, 4.985; Manuel Ricalde, 830; Walter Wolff, 180.000; Hernán Leiva García, 28.000; Astrea, 6.554. Total: $ 1.149.817.67. Créditos Privilegiados: Instituto de Crédito Industrial, 40.000; Banco Español-Chile, 50.000; Rufino Rubio Nieva, 10.000; Ley 4.054 (Caja Seguro Obrero), 51.324; Impuestos por pagar (El Fisco), 218.216.50; Impuestos sobre ventas (El Fisco), 168.990.45. $ 538.530.95.— El secretario. 24 N.

MAS AVISOS ECONOMICOS EN LA ULTIMA PAGINA

ACERO
PLANOS PARA RESORTES
OCHAVADO REDONDO
Y CUADRADO PARA MINAS
OFRECE
S. SACK
SAN PABLO 1179
MORANDE 817
V. MACKENNA 1648

$2.000
mensual. parcelitas agrícolas en San Bernardo desde 1.500 m2. Excelente inversión. Pie convencional
50 MESES PLAZO
Tratar: ALAMEDA 1315. Segundo piso. Oficinas: 26-27. Fono 87898. Santiago.

RADIOS
CREDITOS
ALTA CALIDAD
PRECIOS BAJOS
EN
Mueblería CENTRAL
ROSAS
1777

SASTRERIA
PARA DAMAS
DESDE
$ 1.000.—
HECHURAS FINAS
WALTER WEINER
Ex cortador de la Casa Sasor
CALLE
Rosa Eguiguren 813
OFICINA 28
Entrada por San Antonio 28

ULTIMA PAGINA DE ESTA EDICION
Edición de 24 páginas. — Precio: $ 3.—

LA NACION

VIERNES 24 DE NOVIEMBRE DE 1950
SANTIAGO DE CHILE

Comentario de JARAS Y SOTTA Y CIA Sobre Mercado de Divisas

ARTURO JARAS BARROS — DANIEL SOTTA BARROS — HUMBERTO VALENZUELA G. — EMILIO SERRANO V. R.
CORREDORES DE LA BOLSA DE COMERCIO
ACCIONES — PROPIEDADES — CAMBIOS
CALLE LA BOLSA 64 - 3er. PISO, OFICINAS 214 a 223

	Comprador	Vendedor
Dólar Oficial Grado I	31.—	31.10
Dólar Oficial Grupo II	43.—	43.10
Dólar Oro	—.—	153.50
Dólar Libre	84.—	85.—
Libra Oficial	168.—	168.30
Libra Cta. Chilena	218.—	220.—
Franco Suizo	19.25	19.75
Franco Francés	—.—	0.24
Lira	—.—	0.128
Pesetas	—.—	1.70
Sol peruano	5.50	5.70
Nacional billete	4.45	4.55
Franco Belga Oficial	1.20	1.25
Oro Físico	—.—	2.350.—
Oro Exportación	3.100.—	—.—

Otras informaciones sobre cambios, consultar a los teléfonos N.os 82996 y 62542.

Avisos Económicos

53.—JUDICIALES

ORDEN TERCER JUZGADO, AUTOS "Quintana-Peralta", remataré compresora, 12 Dic., 15.30 horas, Compañía 1447.— Herrera, Martillero. 25 N.

NOTIFICACION. — EXPEDIENTE N.o 91.113. Tercer Juzgado Civil Mayor Cuantía Santiago, presentóse don Mario Rivera, abogado, domiciliado calle Ahumada 236, oficina 401, como mandatario especial de los señores: Patricio Arteaga Infante, Roberto Suárez Barros, Eugenio, Horacio y Fernando Suárez Herreros, Alfredo Alamos Ojeda, Humberto Valenzuela García, Desiderio García, Gunther Langen y Gonzalo Jarpa Bisquert, según poder, otorgado 11 noviembre 1948, Notaría Jorge Gaete Rojas, demandando a don Jacobo Vaisbuch Sustermann, comerciante, domiciliado calle Violler N.o 53, por la suma de $ 34.000, intereses y costas, proveniente saldo de precio venta propiedad, ubicada Avenida Los Quillayes, comuna San José de Maipo, departamento de San Bernardo, correspondiente lote N.o 10 de la manzana C., Población Balneario de Montañao de Cordillera Las Vertientes, formada por los vendedores, según escritura 4 diciembre 1946, ante Notaría Javier Echeverría Vial, cláusula tercera en primera copia de la escritura acompañada. En lo principal, pide se despache mandamiento de ejecución y embargo por la cantidad expresada, intereses y costas, primer otrosí, señala bienes; segundo, depositario; tercero, exhorto; y al cuarto, comparencia personal y patrocinio. Juzgado, fecha doce diciembre 1949, proveyó: a lo principal, despáchese; al primero, segundo y cuarto otrosíes, téngase presente, y al tercero, como se pide. Posteriormente, por domicilio difícil de determinar, ofrece información sumaria testigos y con mérito de investigaciones practicadas, solicita se notifique de conformidad art. 54 del Código de Proc. Civil. Juzgado, resolución diecisiete noviembre actual, accedió a la notificación por tres avisos en cada uno de los diarios "La Nación", "El Imparcial" y el correspondiente en el Diario Oficial. En consecuencia, notifico demanda y requiero de pago por la suma de $ 34.000, intereses y costas a don Jacobo Vaisbuch Sustermann, haciéndole saber que tiene cuatro días para oponer excepciones, bajo apercibimiento de derecho.— R. Retamal, juez; L. Suárez, secretario. 27 N.

REMATE. — EL ONCE DICIEMBRE próximo, a las quince horas, Tercer Juzgado Civil Mayor Cuantía Santiago, rematarase propiedad ubicada calle Comercio sin número (Población Antilhue), comuna Los Lagos, departamento de Valdivia, inscrita a fs. 784 N.o 755, Conservador Bienes Raíces Valdivia, año 1945. Mínimum: $ 40.000. Boleta: 10 o|o. Pago será al contado. Bases y antecedentes, secretaría Juzgado, juicio "Cuesta y Cía. Ltda. Antonio con Figueroa J., Cecilio".— H. Raggi, secretario subrogante. 27 N.

REMATE JUDICIAL.— EL DIA 20 DE diciembre 1950, 10 horas, se rematará ante Segundo Juzgado Civil Mayor Cuantía, Santiago, propiedad Avenida El Cairo 754, comuna San Miguel, Santiago, embargada en ejecución de Bernardo Larraín a Armando Ansaldo. Mínimum: $ 33.333.35. Boleta: 10 o|o del mínimum. Demás bases, antecedentes, juicio indicado.— Secretario. 27 N.

REMATE.— ANTE QUINTO JUZGADO Civil, Santiago, rematarase el 14 de diciembre próximo, 10 horas, individualmente, los lotes A, B, C, D y E, de la parcela N.o 260, fundo La Reina. Mínimum lote A: $ 500.000; lote B: $ 80.000; lote C: $ 63.000; lote D: $ 60.000; lote E: $ 60.000; boleta bancaria 10 o|o mínimum. Demás bases, juicio "Zingoni con Swanston".— El secretario. 27 N.

QUINTO JUZGADO CIVIL FIJO 28 actual, 10 horas, audiencia parientes menores Adriana, Juan y Carlos Acosta Mena, fin deliberar nombramiento guardador general. — Secretario. 25 N.

53.—JUDICIALES.

PRIMER JUZGADO CIVIL, RESOLU- ción veintidós noviembre presente año, concedió posesión efectiva herencia intestada Estela Segura Montero a Alfonso Alberto Prieto Segura, sin perjuicio derechos cónyuge sobreviviente, Alfredo Prieto Simpson. Practicaré inventario solemne 30 del presente, 11 horas, Bandera 342.— El secretario. 25 N.

QUINTO JUZGADO CIVIL CONCEDIO posesión efectiva herencia intestada de Pedro Díaz Olivera a Carmen Rosa, María Usmenia y Luisa de las Mercedes Díaz Morales. Tramítase conforme arts. 40-44, ley 5.427.— Secretario. 25 N.

QUINTO JUZGADO CIVIL CONCEDIO posesión efectiva herencia intestada de Osvaldo Sasmay Meléndez a Matilde Georgina, Natalia Marina, Luis Ernesto, Julio Francisco, Gabriela Mirella y Osvaldo Alfonso Sasmay Gómez, sin perjuicio derechos cónyuge Matilde Gómez Hernández. Inventario solemne practicaré 28 actual, 10 horas.— Secretario. 27 N.

QUINTO JUZGADO CIVIL CONCEDIO posesión efectiva herencia intestada de Carlos Castañer Almasqué a hermanos José y Pabla Carlota Mónica Castañer Almasqué. Inventario solemne practicaré 28 actual, 10 horas.— Secretario. 27 N.

QUINTO JUZGADO CIVIL CONCEDIO posesión efectiva herencia de Carlos Erdmann Bohn a herederos testamentarios: Raúl, Ella Erica, Carlos, Marta Erdman Olivares e Irene Cepeda Zamora. Inventario solemne practicaré 28 actual, 10 horas.— Secretario. 27 N.

PRIMER JUZGADO CIVIL, RESOLU- ción veintiuno diciembre presente año, concedió posesión efectiva herencia intestada Alfredo Leiton Pradena a Eduardo Alfredo, José, Manuel Eugenio, Julio Fernando, Marta y Roberto Javier Leiton Gamboa, y María Clemencia Leiton Gamboa de Binimelis Passig.— El secretario. 27 N.

PRIMER JUZGADO CIVIL, RESOLU- ción veintidós noviembre presente año, concedió posesión efectiva herencia intestada Ema Godoy Soto viuda de Valenzuela a Camilo Valenzuela Godoy.— El secretario. 27 N.

PRIMER JUZGADO CIVIL, RESOLU- ción veintidós noviembre presente año, concedió posesión efectiva, con beneficio inventario, herencia intestada Santiago Escobar Bermúdez a María Antonia Escobar Munizaga, sin perjuicio derechos cónyuge sobreviviente, Laura Munizaga Torrejón. Practicaré inventario solemne 29 del presente, 11 horas, Bandera 342.— El secretario. 27 N.

PRIMER JUZGADO CIVIL MAYOR Cuantía, resolución veintitrés actual, concedió posesión efectiva herencia testada quedada fallecimiento don Blas Fidel Dinamarca a heredera testamentaria, doña Flora Luisa Dinamarca viuda de Lucero.— Secretario. 27 N.

EL 11 DICIEMBRE PROXIMO, 15 horas, saldrá remate ante Segundo Juzgado Civil Mayor Cuantía Santiago, fundo denominado "El Carmen", ubicado comuna El Monte, departamento de Melipilla, inscrito fs. 423 N.o 507 Registro Propiedades Conservador Melipilla año 1946. Mínimum: $ 1.200.000. Boleta: 10 o|o mínimum. Demás bases, antecedentes, secretaría Tribunal, "Cornejo, Samuel - Andrade, Leopoldo", ejecutivo.— Secretario. 27 N.

J. FCO. GOMEZ G. y Cía.
EXCLUSIVAMENTE PROPIEDADES DE RENTA
TENDERINI 139

INDUSTRIAS Y COMERCIO

COTIZACIONES AL CIERRE

ORO 2.350 v
ORO Exp. 3.100 t
BONOS:
D. Interna 7-1 84 c
Garantía 7-1 84 c
Pav. 7-1 84 c
Mun. Stgo. 8-1 68 v
Caja 6-3|4 58 t
Hip. 6-1 57 3|4 c
Deb. Iquique 91 1|2 n
Deb. Tarapacá 44 1|2 t
Deb. Pte. Alto 74 n
BANCARIAS:
Chile 615 t
Concepción 111 t
Crédito 65 v
Edwards 149 n
Español 176 c
Hipotecario 330 c
Israelita 70 t
Osorno 145 v
S. Americano 85 1|2 v
MINERAS:
Amigos 0.65 n
Cerro Gde. 27 n
Disputada 74 tp
Lota 68 tp
Merceditas 2 v
Ocurí 39 v
Oruro 281 n
Punitaqui 52 1|2 cp
Schwager 148 vp
Tocopilla 86 cp
Totoral 10 c
AGRICOLAS Y GANADERAS:
Cisnes 130 cp
Colcura 22 1|2 t
Copihue 16 t
Gte. Grande 225 tp
Lag. Blanca 191 n

Sofruco 19 n
T. del Fuego 195 cp
Viña C. y Toro 40 cp
Viñas Unidas 40 c
SALITRERAS:
Anglo Chilena 700 v
Iquique 58 3|4 tp
Lautaro 592 cp
Tarapacá 30 vp
TEXTILES:
Caupolicán 31 cp
Chiteco 35 t
Fiap 38 v
Lino 140 c
P. Bellavista 65 n
P. Concepción 17 1|4 cp
Paños Tomé 41 t
Sumar 82 n
Tej. El Salto 19 7|8 t
Tex. Progreso 17 3|4 t
Vestex 13 1|4 v
V. Pte. Alto 14 v
Yarur 132 cm
INDUSTRIALES Y VARIAS:
Ag. Graham 45 c
Alcoholes 13 1|2 n
Alpargatas X|D 34 1|2 n
Arrocera Ega 26 tm
Bima 71 vp
Cemento M. 74 n
Cervecerías 102 cm
Cic 39 v
Club Golf 16.500 n
Codina 47 1|2 v
Club Polo 4.500 n
C. Industrial 36 1|4 tm
Copec 20 7|8 c
Elect. Indust. 24 1|2 v
Cristalerías 21 cm
Corchera 14 n

Electromat 10 n
Enlozados 14 c
Envases 10 n
Fertilizantes 22 n
Fósforos 33 c
Gas Stgo. 44 c
Hucke Hnos. 58 n
Immar 8 c
Ind. Varias 22 1|4 c
Indac 18 1|2 cp
Insa 300 v
Interamericana 30 c
Lamifún 23 1|2 v
La Rural 105 n
Lozas Penco 33 1|2 tp
Madeco 42 1|2 vp
Mac Kay 100 c
Mademsa 15 tm
Mecánica Ind. 28 1|2 n
Muelles P. V. 13 1|2 n
P. y Cartones 48 1|2 t
Pesq. Iquique 13 v
Pizarreño 21 1|2 t
Ref. de Viña 62 tm
R. Urbana 58 t
Saavedra B. 140 n
Sanitas 48 t
Sonavela 17 v
Tattersall 105 t
Tabacos 45 1|2 t
Teléfonos 43 n
T. Panimávida 28 t
Vapores 111 cp
Vidrios Pls. 40 t
SEGUROS:
Marítima 39 1|2 c
TRANSACCIONES

Oro	51.200
Oro Exp.	20.634.76
Bonos	2.235.430
Acciones	116.521

BOLSA DE VALPARAISO

PRIMERA RUEDA
100000 Mun. Viña 7-1 Nov. 30, 60
40000 Deuda 7-1, 84
11000 Deuda 7-1, fecha, 88
300 Ref. Viña, 60 1|2
900 Ref. Viña Nov. 30, 61
100 Lautaro Dic. 21, 601
100 Hucke Hnos., 57
1000 Muelles Dic. 21, 13 1|2
100 Cisnes Dic. 21, 145
1700 Madeco Dic. 21, 41 1|2
200 Colcura, 22 1|2
200 T. del Fuego Nov. 30, 192
10000 Oro, 2.400
300 P. y Cartones, 48 1|2
300 Tierra del Fuego Nov. 30, 193
100 Tabacos Dic. 21, 46
400 Cervecerías, 101 1|2
SEGUNDA RUEDA
210000 Deuda 7-1, 84
60000 Pav. 7-1, 84
300 Enlozados, 14
1000 Vapores Dic. 21, 110 1|2
10 Colcura, 22
1500 Ch. Sederías, 12
200 Colcura, 2 21|2
100 Cervecerías, 101 1|2
200 Madeco Dic. 21, 42 1|2
500 Madeco Dic. 21, 42 3|4
200 P. Bellavista, 64 1|2
500 T. del Fuego Dic. 21, 194

REMATE DE AYER

80 Teléfonos, 43; 75 Lino, 128; 50 Indac, 17; 44 Indac, 17; 200 Chatex, 70: 300 Chatex, 70; 30 Vapores, 108 1|2; 34 Copec, 20 3|4; 17 Vapores, 106 1|2; 21 Arrocera, 20; 50 Colcura, 21 3|4; 7 V. Pte. Alto, 14 1|2; 12 Madeco, 39 3|4; 8 Muelles, 13; 10 Colcura, 29; 25 Tej. Salto, 19 1|2; 15 Viña C. y Toro, 35 1|2; 50 Cervezas, 98; 23 Cervezas, 103; 5 C. Melón Serie B., 70; 40 Sonavela Serie A., 16 1|2; 10 Sonavela Serie B., 16 1|2; 21 P. Tomé, 40 3|4; 18 Bco. Italiano, 113; 96 Envases, 10; 14 Chiteco, 31; 16 P. Concepción, 16; 10 Cervezas, 100; 75 Enlozados, 13 1|8; 100 Copec, 20 1|2; 16 Copec, 23; 16 Ind. Varias, 21; 55 Muelles, 13 1|8; 96 Fertilizantes, 20; 16 Vapores, 109 1|2; 17 Lozas Penco, 31 1|2; 5 Bco. Crédito, 60; 5 Renta Urbana, 59; 15 Unión Chilena, 150; 200 Ingelsac, 14 1|2; 14 Muelles, 13 1|8; 2 Zig-Zag, 16; 2 Cem. Melón, 71 1|2; 7 P. y Cartones, 46; 10 Envases, 10; 20 Tex. Progreso, 15 1|8; 2 Fertilizantes, 20 3|4; 36 Caupolicán, 28; 4 Vestex, 13 3|4; 25 Tej. Salto, 19 1|2; 10 Cem. Melón, 75; 50 Pizarreño, 20 3|4; 8P. y Cartones, 48 1|2; 69 Mademsa, 16; 40 Vestex, 13; 8 V. Pte. Alto, 14 3|8; 14 Tarapacá, 27; 20 Progreso, 15 1|4; 51 Bima, 67; 20 Seg. Marítima, 40; 50 Schwager, 145; 500 Elec. Concepción, 2; 153 Elec. Concepción, 2; 32 Lozas Penco, 31; 72 Mademsa, 15 3|4; 5 Stade Francais, 330; 5 Stade Francais, 320; 61 Pte. Alto, 14 1|8; 4 Ind. Varias, 22 1|2, 48 Tex. Viña, 43; 66 C. Melón, 73; 50 Deb. m|cte., 52; 1000 Mun. Viña, 58

BOMBAS —

PRIMERA COMPAÑIA DE BOMBEROS de Ñuñoa "Unidos serviremos".— Por orden del señor Director, cito a la Compañía a sesión solemne para el día 26 de los corrientes, a las 20 horas. Tenida de uniforme de parada.— El secretario. 26 N.

12.a COMPAÑIA DE BOMBEROS "CHIle Excelsior".— Cito a la Compañía a sesión extraordinaria para el viernes 24 del presente, a las 20 horas. Tabla: renuncia del señor tesorero y elecciones a que haya lugar.— El secretario. 24-N.

TERCERA COMPAÑIA DE BOMBEROS de Ñuñoa "Voluntad y Sacrificio".— De orden del señor Director, cito a la Compañía a reunión extraordinaria para el viernes 24 del presente, a las 22 y 22.05 horas. Tabla: Presupuesto para el año 1951, y asuntos varios a tratar. — El secretario. 24 N.

MOVIMIENTO BURSATIL

PRIMERA RUEDA
5200 Oro, 2.410
500 Oro OD, 2.410
500 Oro, 2.410
14334.76 Oro Export., 3.100
130000 Deuda 7-1, 84
90000 Pav. 7-1, 84
650000 Caja 6-3|4, 58
3000 Deb. Tarapacá, 44 1|2
100 Bco. Chile, 615
2050 Copihue, 16
100 Gte. Grande Dic. 21, 226
100 Viña C. y Toro, 39
6600 Viña C. y Toro Dic. 21, 39 1|2
4000 Iquique Dic. 21, 59
1000 Lautaro Dic. 21, 600
100 Lautaro Nov. 30, 595
2200 Chiteco, 35
1336 P. Concepción, 17
100 P. Tomé, 41
300 P. Tomé Nov. 30, 41 1|4
150 Tej. Salto, 20
6400 Tej. Salto, 19 7|8
1000 Tex. Progreso, 17 3|4
1000 Yarur Nov. 30, 132
200 Arrocera Nov. 30, 26
300 Bima, 71 1|2
200 Gas Stgo., 44
77 P. y Cartones, 48
200 Ref. Viña, 61
1500 Ref. Viña Nov. 30, 62
200 Sanitas, 48
1700 Tattersall, 105
FUERA DE RUEDA DE LA MAÑANA
1000 Oro, 2.400
12000 Oro, 2.370
6300 Oro Export., 3.100
1000000 Deuda 7-1, 84
14000 Deuda 7-1, 84
8000 Caja 6-3|4, 58
400 Deb. Tarapacá, 44 1|2
700 Bco. Chile, 615
97 Bco. Español, 176
500 Lota Dic. 21, 68
500 Punitaqui Nov. 30, 50 3|4
200 Colcura, 22 3|4
300 Tocopilla Dic. 21, 85 1|2
500 Fuegos Nov. 30, 192
200 Fuegos, 192
200 Fuegos Dic. 21, 194
200 Fuegos Nov. 30, 192 1|2
1000 Iquique Dic. 21, 58 3|4
100 Lautaro Nov. 30, 590
50 Paños Tomé, 41
100 Paños Tomé, 40 1|2
100 Cía. Industrial, 36
500 Cía. Industrial Nov. 30, 36 1|4
400 Cervezas, 102
400 Cristales, 20 7|8
300 Cristales Nov. 30, 21
100 Gas Stgo., 44
1000 Madeco Nov. 30, 41
1000 Madeco Nov. 30, 41 1|4
3000 Madeco Dic. 21, 42
2000 Madeco Nov. 30, 41 1|2
400 Madeco Dic. 21, 42
1000 Madeco, 41 1|2
300 Madeco Nov. 30, 42
1000 Madeco Dic. 21, 42 1|4
2000 Madeco Nov. 30, 41 3|4
350 Madeco, 41 1|2
2000 Madeco Nov. 30, 41 3|4
9100 Madeco Dic. 21, 42 1|2
4000 Madeco Nov. 30, 42
272 P. y Cartones, 48 1|2
300 Pizarreño, 21 1|2
10 Renta Urbana, 60
100 Tabacos, 45
500 Tabacos, 45 1|2
40 Vapores, 109
1000 Vapores Nov. 30, 109
1400 Vapores Dic. 21, 110
52 Vidrios Pls., 40
60 Vidrios Pls., 40
SEGUNDA RUEDA
14000 Deuda 7-1, 84
100000 Caja 6-3|4, 58
200 Bco. Concepción, 111
300 Punitaqui Nov. 30, 51
1200 Tocopilla Dic. 21, 85 1|2
400 Fuegos Nov. 30, 193
1200 Lautaro Dic. 21, 590
1000 Lautaro Nov. 30, 585

200 Lautaro Dic. 21, 592
2000 Copec Nov. 30, 20 7|8
100 Lozas Penco, 32
200 Lozas Penco Dic. 21, 33 1|2
1000 Madeco Dic. 21, 42 1|2
48 Tattersall, 102
1600 Vapores Dic. 21, 110
800 Vapores Nov. 30, 109
FUERA DE RUEDA DE LA TARDE
150000 Garantía 7-1, 84
5000 Oro, 2.360
27000 Oro, 2.350
10000 Deuda 7-1, 84
36000 Garantía 7-1, 84
180000 Hip. 6-1, 57 3|4
30 Deb. Pte. Alto, 71
500 Bco. Israelita, 70
3000 Disputadas, 74 px
200 Colcura, 22 3|4
500 Colcura, 22 1|2
1000 Fuegos, 195 px
1200 Fuegos, 193 m
200 Fuegos, 195 px
2000 Fuegos, 193 m
1000 Fuegos, 195 px
500 Fuegos, 193 m
800 Fuegos, 193
3500 Viña C. y Toro, 40 px
100 Viña C. y Toro, 39 3|4
1500 Viña C. y Toro, 40 px
100 Lautaro, 592 px
2000 P. Tomé, 41
39 P. Tomé, 40
1000 V. Pte. Alto, 14 1|4 px
500 Copec, 20 3|4
100 Cervezas, 102 m
1000 Elec. Indust., 24 1|2
2000 Madeco, 41 3|4 m
3000 Mademsa, 15 m
700 Mademsa, 14 7|8 OD
1000 T. Panimávida, 28
900 Vapores, 111 px
100 Vapores, 109 1|2
2600 Vapores, 111 px
200 Vdirios, 40

CIERRES DE REGISTROS, DIVIDENDOS Y CITACIONES DE SOCIEDADES ANONIMAS

ELECTRICIDAD INDUSTRIAL.— Nov. 10 a Nov. 25.— Neto $ 1.50, Nov. 28 en Banco de Chile.

INDUSTRIAS VARIAS. — Nov. 13 a Nov. 27.— Neto $ 1.50, Nov. 27 en Banco Edwards.

CH. CONSOLIDADA GRLES.— Nov. 11 a Nov. 25.— Neto $ 1.70 Nov. 28 en sus oficinas.

SEGUROS CONFIANZA.— Nov. 28 a Nov. 30.— Neto $ 0.85, Nov. 30 en Bco. S. Americano.

SOFRUCO.— Nov. 20 a Nov. 30.— Neto $ 0.85, Nov. 30 en sus oficinas.

ALPARGATAS.— Nov. 23 a Nov. 30.— Neto $ 1.50, Nov. 30 en Banco Sud Americano.

CEMENTO MELON.— Nov. 21 a Nov. 30.— Neto $ 3.00, Nov. 30 en Banco Sud Americano.

PAPELES Y CARTONES.— Nov. 3 a Dic. 1.o— Neto $ 1.20, Dic. 1.o en sus oficinas.

FRUTERA SUD AMERICANA. — Nov. 26 a Dic. 1.o— Neto $ 31, Dic. 2 sus oficinas.

INDAC.— Nov. 22 a Dic. 7.— Neto $ 1.70, Dic. 11 en Banco de Chile.

SEDYLAN.— Nov. 20 a Nov. 30.— J. Ord. Nov. 30.

ANDACOLLO.— Nov. 25 a Nov. 30.— Emisión 1.000.000 de acciones 1x2 a $ 1. Plazo de suscripción y pago, del 1.o al 15 de diciembre en sus oficinas. Las nuevas acciones tendrán derecho a los dividendos con cargo al ejercicio 1.o enero-31 diciembre 1951.

SOCOVIEC.—Desde el 30 de Nov. en sus ofcs. calle N. York 23, 2.o piso, se entregarán los títulos de SOCOP, en la proporción de una acción por cada una Socoviec, totalmente liberada.

INDESA (Ind. Estaño y Acero).— Desde Nov. 23 se procederá al canje de 4 de las actuales acciones de valor nominal de $ 5, por cada acción de valor nominal de $ 20.

CHIPRODAL.— Plazo para suscribir y pagar los $ 40 de la nueva emisión hasta el 24 de noviembre.

TATTERSALL.— Hasta el 1.o de diciembre hay plazo para canjear las acciones de $ 200 por acciones de $ 50 (4 por 1).

SALITRERA LAUTARO. — En vista que la Compañía Salitrera Lautaro tiene su oficina central en Londres, para los efectos de la cotización de esas acciones, el directorio ha acordado en este caso no aplicar el sistema vigente, cotizándose estas acciones con derecho al dividendo hasta el día antes de su fecha de pago.

HOY
De 9.30 a 12.30 y de 14 horas adelante
REMATE DE ROPA
EN LA
CAJA DE CREDITO POPULAR
San Diego 1418—1426

PRESTAMOS de Marzo de 1950, vencidos en Septiembre de 1950, concedidos por la Sucursal N.o 5.

— HAY —

Cortes de seda, lana y algodón, blusas, batas, ternos nuevos, tapados y vestidos.

Cortes de casimir importados y nacionales, calzado, ropa interior, sobretodos, vestones, chalecos, etc.

Sábanas, fundas, manteles, servilletas, frazadas, sobrecamas, visillos, colchas, etc.

PAGO AL CONTADO
ENTREGA INMEDIATA

EMPRESA ERCILLA
SOCIEDAD ANONIMA COMERCIAL Y EDITORA

Se cita a los señores Accionistas, a Asamblea General Ordinaria, para pronunciarse sobre la Memoria y el Balance, al 30 de junio último, y demás puntos previstos por los Estatutos. La asamblea se realizará en el local social, Agustinas N.o 1639, el jueves 30 de este mes, a las 6 P. M.

El Registro de Accionistas permanecerá cerrado del 27 al 30 de noviembre, ambas fechas inclusive.

Santiago, 20 de noviembre de 1950.

EL DIRECTORIO.

TRABAJE SUS CAMPOS con productos
FAMAE
Salón de Exposición y Ventas
MONEDA 946
(Esq. de Matías Cousiño)

CASA·VICTOR·ARAYA L.
FUNDADA EN 1909
COMPAÑIA 1360 - TELEFONOS: 69362-69802 - CASILLA 1711

Remate Semanal, Voluntario y de Menaje de Casa Completos

Diez máquinas de escribir Underwood y Remington. Artefactos sanitarios. Una máquina de tejer N.o 5, marca Grosser. Buenos amoblados confortables, modernos y de estilo. Amoblados modernos y antiguos para comedor. Muebles tapizados en cuero, pergamoide, para escritorios. Buenos amoblados de dormitorio en diferentes estilos. Bicicletas. Utiles de comedor. Plaqués; cristales; lámparas eléctricas; casimires nacionales e importados. Artículos de paquetería. Por orden del Seguro Marítimo, Luis S. Cárter y otros consignatarios.

HOY VIERNES 24 DE NOVIEMBRE,
de 10.30 a 12.30 y de 14.30 adelante,
EN NUESTRA SALA DE REMATES:
1360 — COMPAÑIA — 1360
VICTOR ARAYA L. — CARLOS SCHMIDT ROESTEL
ALFREDO RECART S.
MARTILLEROS DE HACIENDA

HOY
A LAS 9.30 HORAS
REMATE DE OBJETOS VARIOS
EN LA SUCURSAL N.o 2 DE LA
CAJA DE CREDITO POPULAR
Vicuña Mackenna N.o 200

PRESTAMOS: concedidos en Marzo de 1950 con vencimiento en Septiembre de 1950.

DE LA SUCURSAL N.o 2 Y DEL ANEXO PORTUGAL

Pago al contado
Entrega inmediata

CASA VICTOR ARAYA L.
FUNDADA EN 1909
COMPAÑIA 1360 - TELEFONOS: 69362 - 69802 - CASILLA 1711

Gran remate del magnífico menaje de casa

Precioso conjunto de muebles antiguos, franceses y victorianos, en caoba y jacarandá. Magníficos amoblados de comedor y escritorio, en encina. Lindos amoblados de salón y salita Luis XVI dorados a fuego. Precioso secretaire y cómoda de caoba con marquetería. Lindos boules y arrimos franceses. Confortable amoblado de living con flequería. Magnífica radioelectrola de mueble con cambiador automático de discos. Cuatro finos amoblados de dormitorio en caoba y jacarandá. Magnífico piano 1|4 de cola, en estado flamante; otro piano antiguo estilo Mignon. Precioso bureau Plane en caoba con bronces. Lámparas francesas de bronce cincelado. Plaquetas y diamantes de cristal de 16 luces; otras en el mismo estilo de 5, 8 y 10 luces. Lindas alfombras persas e inglesas en flamante estado. Precioso conjunto de finas porcelanas, Capo di Monti, Saxe, KPM., etc. Precioso conjunto de miniaturas históricas en marfil. Servicios de porcelana Rosenthal para 12 personas. Servicio de cristalería de cristal de Bohemia. Servicio de cuchillería inglesa. Gran conjunto de preciosos cuadros de notables pintores extranjeros y nacionales.

Por orden de la Sucesión de don Augusto Rivera Parga.

661 — EJERCITO — 661

MAÑANA SABADO 25 DE NOVIEMBRE, DE 10 A 12 Y DE 15 HORAS ADELANTE
MAYORES DETALLES Y A LA VISTA, HOY VIERNES.

NOTA.—SE VENDE ESTA MAGNIFICA PROPIEDAD

VICTOR ARAYA L. — CARLOS SCHMIDT ROESTEL — ALFREDO RECART S.
MARTILLEROS DE HACIENDA

CARLOS CRUZ SANTA MARIA E HIJOS.
MARTILLERO PUBLICO Y DE HACIENDA
HUERFANOS 1743 - TELEFONO 67719 - SANTIAGO

Gran Remate

DEL MAGNIFICO MENAJE DE CASA Y PRECIOSA COLECCION DE PORCELANAS DE LA SUCESION DE DON CASIANO ALCALDE GARCIA

1898 -- GRAJALES -- 1898
(ESQUINA DE VERGARA)

Hoy Viernes 24, de 10 A. M. a 12.30 P. M. y de 3 a 7 P. M. y mañana sábado 25, de 10 A. M. a 12.30 P. M. y de 3 P. M. adelante

RICO AMOBLADO CANNEDORADO LUIS XVI. PRECIOSA VITRINA BOMBE LUIS XV. BOUL DE EBANO CON INCRUSTACIONES DE MARFIL. LINDO DRESSOIR DORADO, CON MARMOL. PRECIOSA VITRINA CON CAREY Y BRONCE. ANTIGUO Y LINDO BOUL CON INCRUSTACIONES DE CAREY Y BRONCE. MAGNIFICO PIANO ALEMAN "ZEITER & WINKELMANN" (BRAUNSCHWEIG). LINDO CONJUNTO DE MESAS DE JACARANDA Y DE CAOBA. MAGNIFICO AMOBLADO DE COMEDOR ESTILO CHIPPENDALE. PRECIOSAS SILLAS DE CAOBA. ANTIGUOS Y PRECIOSOS SOFAES DE CAOBA Y DE JACARANDA. MAGNIFICO AMOBLADO DE ESCRITORIO, IMPORTADO, DE CUERO MARROQUI. PRECIOSOS ESTANTES-LIBREROS INGLESES LEGITIMOS, INTERIORES DE ENCIÑA. LINDA MESA ESCRITORIO CHIPPENDALE GRAN CABINET DE CAOBA MACIZA. SOBERBIO SECRETAIRE DE CAOBA Y BRONCES CINCELADOS. LINDOS AMOBLADOS DE DORMITORIO EN CAOBA, JACARANDA Y NOGAL. BONITOS ARRIMOS DE JACARANDA, CAOBA Y CAOBA CON INCRUSTACIONES DE BOIS DE ROSE. ESTUPENDO RIFLE DE REPETICION WINCHESTER CON GUARNICIONES DORADAS Y GRABADAS CON MOTIVOS DE CAZA, CON SU ESTUCHE DE CAOBA CON INTERIORES TAPIZADOS EN FELPA VERDE Y SUS ACCESORIOS (PIEZA UNICA). LEGITIMO MANTEL LAGARTERANO DE HILO, CON 12 SERVILLETAS GRANDES Y 12 DE TE. PRECIOSO SERVICIO DE PORCELANA BAVARIA PARA DOCE PERSONAS. LINDO SERVICIO DE CUCHILLERIA ELKINGTON COMPLETO, PARA 12 PERSONAS, EN SU ESTUCHE. EXTRAORDINARIO SERVICIO DE PLAQUE INGLES PARA TE, TODO CINCELADO. FINOS JUEGOS DE CRISTALERIA. CANDELABROS Y ADORNOS DE PLATA Y DE PLAQUE. FLAMANTE MAQUINA DE COSER SINGER (MODERNA), DE 5 GAVETAS. VARIOS ACCESORIOS E INSTRUMENTOS DE IMPORTANCIA PARA MECANICOS DENTALES. MARAVILLOSA COLECCION DE PORCELANAS CAPO DI MONTI, SAXE, VIENA, VIAUX PARIS, ROSENTHAL, SEVRES, LIMOGES, BAVARIA, ETC. LINDOS CUADROS OLEOS DE PINTORES EXTRANJEROS Y NACIONALES. PRECIOSAS LAMPARAS ANTIGUAS DE LLUVIAS Y DE PLAQUETAS DE CRISTAL IMPORTADO Y NACIONAL. SILLAS ENCONCHADAS, MESAS LATERALES Y RATONAS, ETC

— HAY —

Hall:

Gran sofá francés de caoba. Preciosa mesa de centro de caoba con cubierta de mármol. Lindo amoblado, compuesto de sofá y dos sillones. Estupenda lámpara de rosarios y lluvia de cristal, toda de Baccarat y bronce. Linda mesa redonda de centro, de caoba. Mesitas laterales. Adornos varios, etc.

Dormitorios N.os 1 y 2:

CAPA ESTOLA, ZORROS PLATEADOS, SIN USO

Rico amoblado de dormitorio, enchapado en palma de caoba, estilo Reina Ana, de la Casa Goyoaga, compuesto de ds marquesas, dos veladores y una cómoda. Magnífico secreter con marquetería y bronce. Gran sillón de caoba. Bonito arrimo con cubierta de mármol. Magnífico juego de lavatorio de plaqué en su estuche. Lindos y escogidos cuadros. Piezas de tocador. Gran amoblado de dormitorio normando, compuesto de marquesa con pies y cabeceras curvas enchapada en nogal circaciano; velador y cómoda, etc.

ORDEN DEL REMATE.— Hoy viernes: Dormitorios y varios. Sábado: Salón, comedor, hall, escritorio y sala de juego.

DE 10 A. M. A 12.30 P. M. Y DE 15 ADELANTE

NOTA: Esta propiedad se vende o se arrienda. Para mayores detalles tratar con el Martillero.

CARLOS CRUZ SANTA MARIA
MARTILLERO DE HACIENDA
Rafael Lazcano Fuenzalida - Patricio Cruz Costa

ALFOMBRAS IMPORTADAS Y NACIONALES

Dormitorios N.os 3, 4, 5 y 6:

Amoblados modernos de dormitorios, diferentes estilos. Sillas y mesas varias. Lámparas de bronce y cristal. Adornos varios y juegos de tocador. Cuadros de diferentes firmas, etc.

Comedor de diario:

Amoblado de comedor compuesto de mesa redona, buffet, arrimo y seis sillas enjuncadas. Gran conjunto de artículos de comedor. Cristalería, loza, porcelanas, plaqués, etc.

Varios:

Diferentes artículos para mecánica dental. Valioso horno para porcelanas fundidas, llamado Reóstato. Cajones con varios. Y muchos otros artículos diferentes.